



# DZIENNIK URZĘDOWY WOJEWÓDZTWA ŚWIĘTOKRZYSKIEGO

Kielce, dnia 19 czerwca 2008r.

Nr 122

## TREŚĆ:

Poz.:

### UCHWAŁY:

- 1703** — Nr XIV/8/08 Rady Gminy w Gowarczowie z dnia 27 marca 2008r. w sprawie wprowadzenia zmian w budżecie Gminy na 2008 rok..... 5462
- 1704** — Nr XV/109/08 Rady Gminy w Klimontowie z dnia 19 marca 2008r. w sprawie uchwalenia budżetu Gminy Klimontów na 2008 rok..... 5463
- 1705** — Nr XV/111/08 Rady Gminy w Klimontowie z dnia 19 marca 2008r. w sprawie określenia zasad korzystania ze stołówek szkolnych i ustalenia opłat za wydawane posiłki..... 5472
- 1706** — Nr XV/112/08 Rady Gminy w Klimontowie z dnia 19 marca 2008r. w sprawie wprowadzenia zmian w uchwale Nr XXIX/272/06..... 5473
- 1707** — Nr XVII/56/08 Rady Gminy w Łubnicach z dnia 26 marca 2008r. w sprawie zmian w budżecie gminy na 2008 rok..... 5474
- 1708** — Nr XV/144/08 Rady Gminy w Morawicy z dnia 4 kwietnia 2008r. w sprawie wysokości oraz szczegółowych zasad przyznawania i wypłacania nauczycielskiego dodatku mieszkaniowego..... 5475
- 1709** — Nr XV/145/08 Rady Gminy w Morawicy z dnia 4 kwietnia 2008r. w sprawie ustalenia regulaminu określającego wysokość oraz szczegółowe warunki przyznawania nauczycielom dodatków: za wysługę lat, motywacyjnego, funkcyjnego i za warunki pracy oraz niektórych innych składników wynagrodzenia..... 5476
- 1710** — Nr XV/146/08 Rady Gminy w Morawicy z dnia 4 kwietnia 2008r. w sprawie zaliczenia dróg do kategorii dróg gminnych..... 5482
- 1711** — Nr XV/147/08 Rady Gminy w Morawicy z dnia 4 kwietnia 2008r. w sprawie zmiany Uchwały nr III/27/03 Rady Gminy w Morawicy z dnia 28 kwietnia 2003r. w sprawie uchwalenia Statutu Gminy Morawica..... 5492
- 1712** — Nr XV/148/08 Rady Gminy w Morawicy z dnia 4 kwietnia 2008r. w sprawie zmiany uchwały Nr III/41/04 Rady Gminy w Morawicy w sprawie uchwalenia Statutu Gminnego Ośrodka Pomocy Społecznej w Morawicy..... 5492
- 1713** — Nr XV/77/2008 Rady Gminy w Opatowcu z dnia 28 marca 2008r. w sprawie uchwalenia budżetu gminy na 2008 rok..... 5493
- 1714** — Nr XVI/70/2008 Rady Gminy Tarłów z dnia 18 marca 2008r. w sprawie zmian w budżecie gminy na 2008 rok..... 5502
- 1715** — Nr XVI/72/08 Rady Gminy w Tarłowie z dnia 18 marca 2008r. w sprawie opłaty za korzystanie Publicznego Przedszkola w Tarłowie oraz zasad jej ustalania..... 5506
- 1716** — Nr XVI/73/08 Rady Gminy Tarłów z dnia 18 marca 2008r. w sprawie zasad korzystania ze stołówki szkolnej i ustalenia wysokości opłat za przygotowane posiłki w stołówce szkolnej Szkoły Podstawowej w Tarłowie i Szkoły Podstawowej w Ciszycy Górnej..... 5507

(ciąg dalszy spisu treści na stronie następanej)

- 1717** — Nr XVI/74/08 Rady Gminy w Tarłowie z dnia 18 marca 2008r. w sprawie zasad wynagradzania nauczycieli, ustalania regulaminu określającego wysokość oraz szczegółowe warunki przyznawania nauczycielom dodatków motywacyjnego, funkcyjnego i za warunki pracy oraz niektórych innych składników wynagrodzenia, a także wysokości i szczegółowych zasad przyznawania i wypłacania dodatku mieszkaniowego..... 5508
- 1718** — Nr XVI/80/08 Rady Gminy Tarłów z dnia 18 marca 2008r. w sprawie zmian do statutu Ośrodka Pomocy Społecznej w Tarłowie..... 5514

**I N F O R M A C J A:**

- 1719** — Starosty Opatowskiego z dnia 26 marca 2008r. w sprawie operatu opisowo-kartograficznego ewidencji budynków i lokali dla Gminy 08\_2 Wojciechowice powiat opatowski..... 5515

**1703**

**UCHWAŁA Nr XIV/8/08  
RADY GMINY W GOWARCZOWIE**

z dnia 27 marca 2008r.

**w sprawie wprowadzenia zmian w budżecie Gminy na 2008 rok**

Na podstawie art. 18 ust. 2 pkt 4 ustawy z dnia 8 marca 1990 roku o samorządzie gminnym (tekst jedn. z 2001r Dz. U. Nr 142, poz. 1591 z póź. zm.) - Rada Gminy uchwała:

**§ 1.** Zmniejsza się plan wydatków budżetu:  
Dział 801 Oświata i wychowanie  
Rozdział 80101 Szkoły Podstawowe  
§ 6050 - wydatki inwestycyjne jednostek budżetowych o kwotę 122.000 zł  
na zwiększenie wydatków:

Dział 801 - Oświata i wychowanie  
Rozdział 80101 - Szkoły Podstawowe  
§ 4270 zakup usług remontowych o kwotę 122.000 zł

**§ 2.** W związku ze zmianą dokonaną w § 1 limit wydatków na 2008 rok w wieloletnim programie inwestycyjnym w latach 2008-2010 stanowi kwotę 3.488.000 zł zgodnie z załącznikiem Nr 1

**§ 3.** Wykonanie uchwały powierza się Wójtowi Gminy.

**§ 4.** Uchwała wchodzi w życie z dniem podjęcia i podlega ogłoszeniu w Dzienniku Urzędowym Województwa Świętokrzyskiego.

**Przewodniczący Rady Gminy: S. Konieczny**

Załącznik Nr 1  
do uchwały Nr XIV/8/08  
Rady Gminy w Gowarczowie  
z dnia 27 marca 2008r.

**Limity wydatków na wieloletnie programy inwestycyjne w latach 2008-2010**

w złotych

Lp.	Dział	Rozdz.	Nazwa zadania inwestycyjnego i okres realizacji (w latach)	Łączne nakłady finansowe	wydatki poniesione do 31.12.2007r.	Planowane wydatki						Jednostka org. realizująca zadanie lub koordynująca program	
						rok budżetowy 2008 (8+9+10+11)	w tym źródła finansowania			2009r.	2010r.		wydatki do poniesienia po 2010 roku
1	2	3	4	5	6	7	8	9	10	11	12	13	13
1.	600	60016	Budowa ciągów drogowych ulic: Działkowej, Armii Krajowej, Południowej, St. Zuka, Armii Ludowej w Gowarczowie wraz z chodnikami, kanalizacją sanitarną oraz ścieżką rowerową	3800000							1400000	2400000	Urząd Gminy
2.	801	80101	Stworzenie Centrum Edukacji dla Gminy Gowarczów poprzez budowę łącznika z istniejącą Szkołą Podstawową, Sali gimnastycznej z zapleczem bloku żywieniowego oraz bloku edukacyjno-administracyjnego	8303446	111458	1538000	1538000				3326994	3326994	Urząd Gminy

1	2	3	4	5	6	7	8	9	10	11	12	13	13	
3.	851	85121	Budowa budynku Ośrodka Zdrowia w Gowarczowie	829280	25600	400000	400000				403680		Urząd Gminy	
4.	900	90001	Kanalizacja Gminy Gowarczów Etap I: Budowa oczyszczalni ścieków wraz z kolektorem doprowadzającym oraz kanalizacja sanitarna z przykanalikami w m. Gowarczów	7671914	301764	1550000	1550000				3684575	2135575	Urząd Gminy	
5.	900	90001	Kanalizacja Gminy Gowarczów Etap II: Budowa kanalizacji sanitarnej z przykanalikami w m. Gowarczów	18928407							2840000	9460000	6628407	Urząd Gminy
6.	900	90001	Kanalizacja Gminy Gowarczów Etap III: Budowa kanalizacji sanitarnej z przykanalikami w m. Ruda Białaczowska i Miłaków	4860875								1200000	3660875	Urząd Gminy
<b>Ogółem</b>				<b>44393922</b>	<b>438822</b>	<b>3488000</b>	<b>3488000</b>				<b>11655249</b>	<b>18522569</b>	<b>10289282</b>	<b>x</b>

## 1704

### UCHWAŁA Nr XV/109/08 RADY GMINY W KLIMONTOWIE

z dnia 19 marca 2008r.

#### w sprawie uchwalenia budżetu Gminy Klimontów na 2008 rok

Na podstawie art. 18 ust. 2 pkt 4, pkt 9 lit. d, lit. i ustawy z dnia 8 marca 1990r. o samorządzie gminnym (Dz. U. z 2001r. Nr 142, poz. 1591 z późn. zm.) w związku z art. 86, art. 165, art. 165a, art. 166 ust. 1, art. 173 ust. 1, art. 174 ust. 3, art. 184 ust. 1, pkt 1, 2, 3, 4, 5, 6, 7, 8, 9, 10 lit. a i b, 11, 12, 13, 14, 15, ust. 2 pkt 1, 2, 3, ust. 3, ust. 4 pkt 1, 2, art. 188 ust. 2, pkt 1, pkt 2, art. 195 ust. 2 ustawy z dnia 30 czerwca 2005r. o finansach publicznych (Dz. U. z 2005r. Nr 249, poz. 2104 ze zm.) Rada Gminy uchwala, co następuje:

**§ 1.** Dochody budżetu gminy w wysokości 19 817 112,00 zł

z tego:

- a. dochody bieżące 17 369 412,00 zł
  - b. dochody majątkowe 2 447 700,00 zł
- zgodnie z załącznikiem nr 1.

**§ 2.1.** Wydatki budżetu gminy w wysokości 20 561 299,00 zł

z tego:

- a. wydatki bieżące 16 142 194,00 zł
  - w tym:
    - wynagrodzenia i pochodne od wynagrodzeń 7 044 243,00 zł
    - dotacje 1 621 530,00 zł
    - wydatki na obsługę długu 204 088,00 zł
    - wydatki przypadające do spłaty w danym roku budżetowym, zgodnie z zawartą umową, z tytułu poręczeń i gwarancji 75 000,00 zł
  - b. wydatki majątkowe 4 419 105,00 zł
- zgodnie z załącznikiem nr 2.

**2.** Limity wydatków na wieloletnie programy inwestycyjne w latach 2008-2010 zgodnie

z załącznikiem nr 3 (i 3a - wydatki inwestycyjne jednoroczne).

- 3.** Wydatki na programy i projekty realizowane ze środków pochodzących z budżetu Unii Europejskiej oraz innych źródeł zagranicznych, niepodlegających zwrotowi w wysokości 1 888 000,00 zł
  - a. wydatki majątkowe 1 888 000,00 zł
- zgodnie z załącznikiem nr 4, 4a.

**§ 3.1.** Deficyt budżety gminy w wysokości 744 187,00 zł, który zostanie pokryty przychodami pochodzącymi z:

- a. wolnych środków, jako nadwyżki środków pieniężnych na rachunku bieżącym budżetu gminy wynikającej z rozliczeń kredytów i pożyczek z lat ubiegłych w kwocie - 717 645,00 zł
- b. zaciągniętych kredytów - 26 542,00 zł

**2.** Przychody budżetu w wysokości 2 467 645,00 zł, rozchody w wysokości 1 723 458,00 zł zgodnie z załącznikiem nr 5.

**§ 4.** W budżecie tworzy się rezerwy:

- 1. ogólną w wysokości 50 000,00 zł
- 2. celową w wysokości 5 000,00 zł z przeznaczeniem na wydatki związane z zarządzaniem kryzysowym 5 000,00 zł

**§ 5.1.** Dochody i wydatki związane z realizacją zadań z zakresu administracji rządowej i innych zadań zleconych odrębnymi ustawami, zgodnie z załącznikiem nr 6.

**2.** Dochody i wydatki związane z realizacją zadań z zakresu administracji rządowej realizowa-

nych na podstawie porozumień z organami administracji rządowej, zgodnie z załącznikiem nr 7.

**3.** Dochody i wydatki związane z pomocą rzeczową lub finansową realizowaną na podstawie porozumień między jednostkami samorządu terytorialnego, zgodnie z załącznikiem nr 8.

**§ 6.** Ustala się dochody w kwocie 83 475,00 zł z tytułu wydawania zezwoleń na sprzedaż napojów alkoholowych oraz wydatki w kwocie 83 475,00 zł na realizację zadań określonych w gminnym programie profilaktyki i rozwiązywania problemów alkoholowych oraz gminnym programie przeciwdziałania narkomanii.

**§ 7.1.** Plan przychodów i wydatków w łącznej kwocie (zbiorczo), dla:

- a. zakładu budżetowego:  
przychody - 1 345 444,00 zł, wydatki - 1345 444,00 zł  
zgodnie z załącznikiem nr 9.

**§ 8.1.** Dotacje przedmiotowe dla Zakładu Gospodarki Komunalnej i Mieszaniowej w Klimontowie

- a. z tytułu dopłaty do utrzymania studni publicznych 1 500,00 zł  
b. z tytułu dopłaty do gospodarki ściekowej 178 343,00 zł  
c. z tytułu dopłaty do gospodarki odpadami 245 231,00 zł

zgodnie z załącznikiem nr 10.

**2.** Dotacje podmiotowe dla:

- a. gminnych instytucji kultury na łączną kwotę 409 870,00 zł  
b. działających na terenie gminy publicznej szkoły 224 086,00 zł

zgodnie z załącznikiem nr 11.

**3.** Dotacje celowe na łączną kwotę - 562 500,00 zł, zgodnie z załącznikiem nr 12.

**§ 9.** Ustala się plan przychodów i wydatków Gminnego Funduszu Ochrony Środowiska i Gospodarki Wodnej w wysokości:

1. przychody 13 000,00 zł  
2. wydatki 19 000,00 zł

zgodnie z załącznikiem nr 13.

**§ 10.** Limity zobowiązań z tytułu emisji papierów wartościowych oraz kredytów i pożyczek zaciąganych na:

1. sfinansowanie przejściowego deficytu budżetu 500 000,00 zł

2. sfinansowanie planowanego deficytu budżetu 26 542,00 zł  
3. spłatę wcześniej zaciągniętych zobowiązań z tytułu zaciągniętych kredytów i pożyczek 1 723 458,00 zł  
w tym: pożyczki w związku z umową zawartą z podmiotem dysponującym środkami określonymi w art. 5 ust. 3 ustawy o finansach publicznych w kwocie 153 458,00 zł

**§ 11.** Upoważnia się Wójta do:

1. zaciągania kredytów i pożyczek oraz emisji papierów wartościowych na pokrycie występującego w ciągu roku przejściowego deficytu budżetu do wysokości 500 000,00 zł w tym do zaciągania kredytów, pożyczek i emitowania papierów wartościowych w związku z umową zawartą z podmiotem dysponującym środkami określonymi w art. 5 ust. 3 ustawy o finansach publicznych 300 000,00 zł  
2. zaciągania zobowiązań:  
a. na finansowanie wydatków na wieloletnie programy inwestycyjne, na programy i projekty realizowane ze środków Unii Europejskiej lub bezzwrotnych środków zagranicznych oraz na zadania wynikające z kontraktów wojewódzkich do wysokości określonej w załączniku nr 3 i nr 4,  
3. dokonywania zmian w planie wydatków w ramach działań klasyfikacji budżetowej z wyłączeniem zwiększania planowanych wydatków na uposażenia i wynagrodzenia ze stosunku pracy oraz zmian w wieloletnich programach inwestycyjnych,  
4. dokonywania zmian w wydatkach na zadania inwestycyjne roczne w ramach paragrafu,  
5. przekazania kierownikom jednostek budżetowych uprawnień do dokonywania przeniesień w planie wydatków oraz w planach dochodów własnych tych jednostek,  
6. lokowania wolnych środków budżetowych na rachunkach bankowych w innych bankach niż bank prowadzący obsługę budżetu gminy.

**§ 12.** Wykonanie Uchwały powierza się Wójtowi

**§ 13.** Uchwała wchodzi w życie z dniem podjęcia z mocą obowiązującą od 1 stycznia 2008 roku i podlega publikacji w Dzienniku Urzędowym Województwa Świętokrzyskiego oraz na tablicy ogłoszeń Urzędu Gminy.

**Przewodniczący Rady Gminy: J. Rębacz**

Załączniki do uchwały Nr XV/109/08  
Rady Gminy w Klimontowie  
z dnia 19 marca 2008r.

**Załącznik Nr 1**

**Dochody budżetu gminy na 2008r.**

Dział	Rozdział	§	Treść	Dochody bieżące	Dochody majątkowe
1	2	3	4	5	6
<b>010</b>			<b>Rolnictwo i łowiectwo</b>		<b>1 398 700,00</b>
	01010		Infrastruktura wodociągowa i sanitacyjna wsi		1 398 700,00
		6290	środki na dofinansowanie własnydg inwestycji, pozyskane z iinych źródeł		100 000,00
		6298	środki na dofinansowanie własnydg inwestycji, pozyskane z iinych źródeł środki z budżetu UE		1 184 700,00
		6339	dotacje celowe z budżetu państwa na inwestycje - współfinansowanie projektu realizowanego ze środków z funduszy UE		114 000,00
<b>020</b>			<b>Leśnictwo</b>	<b>2 400,00</b>	
	02001		Gospodarka leśna	2 400,00	
		0750	dochody z najmu i dzierżawy składników majątkowych	2 400,00	
<b>600</b>			<b>Transport i łączność</b>		<b>100 000,00</b>
	60078		Usuwanie skutków klęsk żywiołowych		100 000,00
		6330	dotacja celowa z budżetu państwa na realizację inwestycji		100 000,00
<b>700</b>			<b>Gospodarka mieszkaniowa</b>	<b>31 667,00</b>	<b>4 000,00</b>
	70005		Gospodarka gruntami i nieruchomościami	31 667,00	4 000,00
		0470	wpływy z opłat za zarząd, użytkowanie wieczyste nieruchomości	871,00	
		0750	dochody z najmu i dzierżawy składników majątkowych	28 846,00	
		0870	wpływy za sprzedaży składników majątkowych		4 000,00
		0920	pozostałe odsetki	1 950,00	
<b>710</b>			<b>Działalność usługowa</b>	<b>11 000,00</b>	
	71035		Cmentarze	11 000,00	
		2020	dotacja celowa przekazana z budżetu państwa na zadania bieżące realizo- wane przez gminę na podstawie porozumień z organami administracji rządowej	11 000,00	
<b>750</b>			<b>Administracja publiczna</b>	<b>132 715,00</b>	
	75011		Urzędy wojewódzkie	75 115,00	
		2010	dotacja celowa przekazana z budżetu państwa na realizację zadań bieżących z zakresu administracji rządowej oraz innych zadań zleconych gminom	73 380,00	
		2360	dochody j.s.t. związane z realizacją zadań z zakresu admin. rząd. oraz innych zadań zleconych	1 735,00	
	75023		Urzędy gmin	7 600,00	
		0970	wpływy z różnych dochodów	7 600,00	
	75095		Pozostała działalność	50 000,00	
		0970	wpływy z różnych dochodów	50 000,00	
<b>751</b>			<b>Urzędy naczelnych organów władzy państwowej, kontroli i ochrony prawa oraz sądownictwa</b>	<b>1 274,00</b>	
	75101		Urzędy naczelnych organów władzy państwowej, kontroli i ochrony prawa	1 274,00	
		2010	dotacja celowa przekazana z budżetu państwa na realizację zadań bieżących z zakresu administracji rządowej oraz innych zadań zleconych gminom	1 274,00	
<b>756</b>			<b>Dochody od osób prawnych, od osób fizycznych i od innych jednostek niepo- siadających osobowości prawnej oraz wydatki związane z ich poborem</b>	<b>3 192 713,00</b>	
	75601		Wpływy z podatku dochodowego od osób fizycznych	9 000,00	
		0350	podatek od działalności gospodarczej osób fizycznych, opłacany w formie karty podatkowej	9 000,00	
	75615		Wpływy z podatku rolnego, podatku leśnego, podatku od czynności cywilno- prawnych, podatków i opłat lokalnych od osób prawnych i innych jednostek	574 114,00	
		0310	podatek od nieruchomości	550 000,00	
		0320	podatek rolny	6 315,00	
		0330	podatek leśny	13 299,00	
		0340	podatek od środków transportowych	3 500,00	
		0500	podatek od czynności cywilnoprawnych	1 000,00	
	75616		Wpływy z podatku rolnego, podatku leśnego, podatku od spadków i da- rowizn, podatku od czynności cywilnoprawnych oraz podatków i opłat lokalnych od osób fizycznych	1 211 686,00	
		0310	podatek od nieruchomości	153 000,00	
		0320	podatek rolny	687 500,00	
		0330	podatek leśny	8 400,00	
		0340	podatek od środków transportowych	96 786,00	
		0360	podatek od spadków i darowizn	6 000,00	

1	2	3	4	5	6
		0430	wpływy z opłaty targowej	185 000,00	
		0500	podatek od czynności cywilnoprawnych	75 000,00	
	75618		Wpływy z innych opłat stanowiących dochody jednostek samorządu terytorialnego na podstawie ustaw	111 475,00	
		0410	wpływy z opłaty skarbowej	25 000,00	
		0480	wpływy z opłat za wydanie zezwoleń na sprzedaż alkoholu	83 475,00	
		0490	wpływy z innych lokalnych opłat pobieranych przez j.s.t. na podstawie odrębnych ustaw	3 000,00	
	75621		Udziały gmin w podatkach stanowiących dochód budżetu państwa	1 286 438,00	
		0010	podatek dochodowy od osób fizycznych	1 281 438,00	
		0020	podatek dochodowy od osób prawnych	5 000,00	
<b>758</b>			<b>Różne rozliczenia</b>	<b>10 050 804,00</b>	
	75801		Część oświatowa subwencji ogólnej dla j.s.t.	5 717 068,00	
		2920	subwencje ogólne z budżetu państwa	5 717 068,00	
	75807		Część wyrównawcza subwencji ogólnej dla gmin	4 109 815,00	
		2920	subwencje ogólne z budżetu państwa	4 109 815,00	
	75814		Różne rozliczenia finansowe	30 000,00	
		0920	pozostałe odsetki	30 000,00	
	75831		Część równoważąca subwencji ogólnej dla gmin	193 921,00	
		2920	subwencje ogólne z budżetu państwa	193 921,00	
<b>801</b>			<b>Oświata i wychowanie</b>	<b>68 081,00</b>	
	80104		Przedszkola	60 000,00	
		0690	wpływy z różnych opłat	60 000,00	
	80195		Pozostała działalność	8 081,00	
		2030	dotacje celowe przekazane z budżetu państwa na realizację własnych zadań bieżących gmin	8 081,00	
<b>852</b>			<b>Pomoc społeczna</b>	<b>3 698 258,00</b>	
	85212		Świadczenia rodzinne, zaliczka alimentacyjna oraz składki na ubezpieczenia	3 118 559,00	
		2010	dotacja celowa przekazana z budżetu państwa na realizację zadań bieżących z zakresu administracji rządowej oraz innych zadań zleconych gminom	3 118 559,00	
	85213		Składka na ubezpieczenie zdrowotne opłacane za osoby pobierające niektóre świadczenia z pomocy społecznej oraz niektóre świadczenia rodzinne	47 231,00	
		2010	dotacja celowa przekazana z budżetu państwa na realizację zadań bieżących z zakresu administracji rządowej oraz innych zadań zleconych gminom	47 231,00	
	85214		Zasiłki i pomoc w naturze oraz składka na ubezpieczenia emerytalne i rentowe	347 082,00	
		2010	dotacja celowa przekazana z budżetu państwa na realizację zadań bieżących z zakresu administracji rządowej oraz innych zadań zleconych gminom	235 585,00	
		2030	dotacje celowe przekazane z budżetu państwa na realizację własnych zadań bieżących gmin	111 497,00	
	85219		Ośrodki pomocy społecznej	125 368,00	
		2030	dotacje celowe przekazane z budżetu państwa na realizację własnych zadań bieżących gmin	125 368,00	
	85295		Pozostała działalność	60 018,00	
		2030	dotacje celowe przekazane z budżetu państwa na realizację własnych zadań bieżących gmin	60 018,00	
<b>854</b>			<b>Edukacyjna opieka wychowawcza</b>	<b>160 000,00</b>	
	85401		Świetlice szkolne	160 000,00	
		0830	wpływy z usług	160 000,00	
<b>900</b>			<b>Gospodarka komunalna i ochrona środowiska</b>	<b>20 500,00</b>	
	90003		Oczyszczanie miast i wsi	15 000,00	
		0830	wpływy z usług	15 000,00	
	90020		Wpływy i wydatki związane z gromadzeniem środków z opłat produktowych	500,00	
		0400	wpływy z opłaty produktowej	500,00	
	90095		Pozostała działalność	5 000,00	
		0830	wpływy z usług	5 000,00	
<b>921</b>			<b>Kultura i ochrona dziedzictwa narodowego</b>		<b>395 000,00</b>
	92109		Domy i ośrodki kultury, świetlice i kluby		395 000,00
		6298	środki na dofinansowanie własnych inwestycji, pozyskane z innych źródeł		360 000,00
		6339	dotacje celowe z budżetu państwa na inwestycje - współfinansowanie projektu realizowanego ze środków z funduszy UE		35 000,00
<b>926</b>			<b>Kultura fizyczna i sport</b>		<b>550 000,00</b>
	92601		Obiekty sportowe		550 000,00
		6298	środki na dofinansowanie własnych inwestycji, pozyskane z innych źródeł		500 000,00
		6339	dotacje celowe z budżetu państwa na inwestycje - współfinansowanie projektu realizowanego ze środków z funduszy UE		50 000,00
<b>Dochody ogółem</b>				<b>17 369 412,00</b>	<b>2 447 700,00</b>

Załącznik Nr 2

Wydatki budżetu gminy na 2008r.

w złotych

Dział	Rozdział	Nazwa	Plan na 2008r.	Wydatki bieżące	w tym:					Wydatki majątkowe
					z tego:					
1	2	3	4	5	6	7	8	9	10	11
	01010	infrastruktura wodociągowa i sanitacyjna wsi	2 532 000	3 000						2 529 000
	01030	izby rolnicze	13 877	13 877						
	01095	pozostała działalność	30 000	30 000						
<b>010</b>		<b>Rolnictwo i łowiectwo</b>	<b>2 575 877</b>	<b>46 877</b>						<b>2 529 000</b>
	40002	dostarczanie wody	1 500	1 500			1 500			
<b>400</b>		<b>Wytwarzanie i zaopatrywanie w energię elektryczną, gaz i wodę</b>	<b>1 500</b>	<b>1 500</b>			<b>1 500</b>			
	60013	drogi publiczne wojewódzkie	100 000	100 000			100 000			
	60014	drogi publiczne powiatowe	400 000	400 000			400 000			
	60016	drogi publiczne gminne	623 790	200 000						423 790
	60078	usuwanie skutków klęsk żywiołowych	211 315							211 315
<b>600</b>		<b>Transport i łączność</b>	<b>1 335 105</b>	<b>700 000</b>			<b>500 000</b>			<b>635 105</b>
	70005	gospodarka gruntami i nieruchomościami	50 000	50 000						
<b>700</b>		<b>Gospodarka mieszkaniowa</b>	<b>50 000</b>	<b>50 000</b>						
	71004	plany zagospodarowania przestrzennego	30 000	30 000						
	71035	cmentarze	14 000	14 000						
<b>710</b>		<b>Działalność usługowa</b>	<b>44 000</b>	<b>44 000</b>						
	75011	urzędy wojewódzkie	73 380	73 380	61 850	11 530				
	75022	urzędy gmin	145 000	145 000						
	75023	urzędy gmin	1 664 460	1 664 460	1 020 850	179 770			75 000	
	75075	promocja jednostek samorządu terytorialnego.	25 000	25 000						
	75095	pozostała działalność	127 640	127 640	100 000	17 640				
<b>750</b>		<b>Administracja publiczna</b>	<b>2 035 480</b>	<b>2 035 480</b>	<b>1 182 700</b>	<b>208 940</b>			<b>75 000</b>	
	75101	urzędy naczelnych organów władzy państwowej, kontroli i ochrony prawa	1 274	1 274	1 083	191				
<b>751</b>		<b>Urzędy naczelnych organów władzy państwowej, kontroli i ochrony prawa oraz sądownictwa</b>	<b>1 274</b>	<b>1 274</b>	<b>1 083</b>	<b>191</b>				
	75412	ochotnicze straże pożarne	145 000	145 000	41 064	5 512				
	75421	rezerwa cel. - zarząd. kryzysowe	5 000	5 000						
<b>754</b>		<b>Bezpieczeństwo publiczne i ochrona przeciwpożarowa</b>	<b>150 000</b>	<b>150 000</b>	<b>41 064</b>	<b>5 512</b>				
	75647	koszty związane z poborem podatków opłat	45 000	45 000	42 000					
<b>756</b>		<b>Dochody od osób prawnych, od osób fizycz. i od innych jed. nieposiad. osob. praw. j oraz wydatki związane z ich poborem</b>	<b>45 000</b>	<b>45 000</b>	<b>42 000</b>					
	75702	obsługa papierów wartościowych, kredytów i pożyczek j.s.t.	204 088	204 088				204 088		
<b>757</b>		<b>Obsługa długu publicznego</b>	<b>204 088</b>	<b>204 088</b>				<b>204 088</b>		
	75818	rezerwy ogólne i celowe	50 000	50 000						
<b>758</b>		<b>Różne rozliczenia</b>	<b>50 000</b>	<b>50 000</b>						
	80101	szkoły podstawowe	3 537 978	3 537 978	2 052 943	515 390	224 086			
	80103	oddziały przedszkolne w szkołach podstawowych	128 600	128 600	91 200	22 100				
	80104	przedszkola	383 852	383 852	218 952	54 000				
	80110	gimnazja	2 156 544	2 156 544	1 353 400	347 124				
	80113	dowozenie uczniów do szkół	240 000	240 000						
	80114	zespoły obsługi ekonomiczno-administracyjnej szkół	177 373	177 373	128 500	24 373				
	80146	dokształcanie i doskonalenie nauczycieli	38 187	38 187						
	80148	stołówki szkolne	312 805	312 805	140 415	23 642				
	80195	pozostała działalność	8 081	8 081						
<b>801</b>		<b>Oświata i wychowanie</b>	<b>6 983 420</b>	<b>6 983 420</b>	<b>3 985 410</b>	<b>986 629</b>	<b>224 086</b>			
	85153	zwalczanie narkomanii	10 000	10 000						
	85154	przeciwdziałanie alkoholizmowi	73 475	73 475	25 600					
<b>851</b>		<b>Ochrona zdrowia</b>	<b>83 475</b>	<b>83 475</b>	<b>25 600</b>					
	85201	placówki opiekuńczo-wychowawcze	5 000	5 000						
	85202	domy pomocy społecznej	45 000	45 000						
	85203	ośrodki wsparcia	5 000	5 000						
	85212	świadczenia rodzinne, zaliczka alimentacyjna oraz składki na ubezpieczenia emerytalne i rentowe z ubezpieczenia społecznego	3 118 559	3 118 559	56 500	11 580				
	85213	składki na ubezpieczenie zdrowotne opłacane za osoby pobierające niektóre świadczenia z pomocy społ. oraz niektóre świadczenia rodzinne	47 231	47 231		47 231				
	85214	zasiłki i pomoc w naturze oraz składki na ubezpiecz. emerytalne i rentowe	377 082	377 082						
	85215	dotatki mieszkaniowe	10 000	10 000						
	85219	ośrodki pomocy społecznej	272 644	272 644	214 803	43 441				
	85228	usługi opiekuńcze i specjalistyczne usługi opiekuńcze	78 985	78 985	61 504	11 891				
	85295	pozostała działalność	140 000	140 000						

1	2	3	4	5	6	7	8	9	10	11
852		<b>Pomoc społeczna</b>	<b>4 099 501</b>	<b>4 099 501</b>	<b>332 807</b>	<b>114 143</b>				
	85401	światlice szkolne	141 635	141 635	98 646	19 518				
854		<b>Edukacyjna opieka wychowawcza</b>	<b>141 635</b>	<b>141 635</b>	<b>98 646</b>	<b>19 518</b>				
	90001	gospodarka ściekowa i ochrona wód	178 343	178 343			178 343			
	90002	gospodarka odpadami	245 231	245 231			245 231			
	90003	oczyszczanie miast i wsi	60 000	60 000						
	90004	utrzymanie zieleni w miastach i gminach	10 000	10 000						
	90015	oświetlenie ulic, placów i dróg	370 000	370 000						
	90095	pozostała działalność	150 000	150 000						
900		<b>Gospodarka komunalna i ochrona środowisk</b>	<b>1 013 574</b>	<b>1 013 574</b>			<b>423 574</b>			
	92109	domy i ośrodki kultury, świetlice i kluby	825 000	300 000			300 000			525 000
	92116	biblioteki	109 870	109 870			109 870			
921		<b>Kultura i ochrona dziedzictwa narodowego</b>	<b>934 870</b>	<b>409 870</b>			<b>409 870</b>			<b>525 000</b>
	92601	obiekty sportowe	730 000							730 000
	92605	zadania w zakresie kultury fizycznej i sportu	62 500	62 500			62 500			
	92695	pozostała działalność	20 000	20 000						
926		<b>Kultura fizyczna i sport</b>	<b>812 500</b>	<b>82 500</b>			<b>62 500</b>			<b>730 000</b>
		<b>Ogółem wydatki</b>	<b>20 561 299</b>	<b>16 142 194</b>	<b>5 709 310</b>	<b>1 334 933</b>	<b>1 621 530</b>	<b>204 088</b>	<b>75 000</b>	<b>4 419 105</b>

Załącznik Nr 3

**Limity wydatków na wieloletnie programy inwestycyjne w latach 2008-2010**

w złotych

Lp.	Dział	Rozdz.	Nazwa zadania inwestycyjnego i okres realizacji (w latach)	Łączne nakłady finansowe	wydatki poniesione do 31.12.2007r.	Planowane wydatki						Jednostka org. realizująca zadanie lub koordynująca program			
						rok budżetowy 2008 (8+9+10+11)	w tym źródła finansowania			2009r.	2010r.		wydatki do poniesienia po 2010 roku		
							dochody własne jst	kredyty i pożyczki	dotacje i środki pochodzące z innych źr.*					środki wymienione w art. 5 ust. 1 pkt 2 i 3 u.f.p.	
1	2	3	4	5	6	7	8	9	10	11	12	13	13		
1	010	01010	Budowa sieci wodociągowej wraz z przyłączami w miejscowości Pechów (lata - 2006-2009)	3 876 857	66 857	1 904 000	762 000		A. 114 000 B. C. D.	1 028 000	1 906 000		Urząd Gminy w Klimontowie		
2	010	01010	Kanalizacja sanitarna Pechów, Góry Pechowskie (lata: 2007-2010)	4 262 256	70 272	70 000	70 000		A. B. C. D.		250 000	250 000	3 621 984	Urząd Gminy w Klimontowie	
3.	010	01010	Budowa wodociągu z Wiązownicy - tranzyt (lata: 2006-2010), wykonanie projektu sieci wodoc. w Nawodzicach	1 022 260	95 380	40 000	40 000		A. B. C. D.		443 440	443 440		Urząd Gminy w Klimontowie	
4.	010	01010	Budowa sieci wodociągowej wraz z przyłączami w miejscowości Olbierzowice i Ulanowice (lata - 2006-2012)	1 700 000	43 648	100 000	100 000		A. B. C. D.		300 000	500 000	756352	Urząd Gminy w Klimontowie	
5.	010	01010	Budowa sieci wodociągowej wraz z przyłączami w miejscowości Konary i Pokrzywianka (lata 2006-2012)	5 345 000	98 463	100 000	100 000		A. B. C. D.		550 000	520 000	4076537	Urząd Gminy w Klimontowie	
6.	600	60078	Odbudowa drogi gminnej Kol. Konary Domoładze (lata: 2004-2008)	487 505	396 190	91 315	91 315		A. B. C. D.					Urząd Gminy w Klimontowie	
7.	921	92109	Modernizacja Gminnego Ośrodka Kultury w Klimontowie (lata: 2008-2010)	1 600 000		525 000	130 000		A. 35 000 B. C. D.	360 000	525 000	550 000	Urząd Gminy w Klimontowie		
8.	926	92601	Modernizacja stadionu wraz z infrastrukturą towarzyszącą (lata: 2008-2010)	3 000 000		730 000	180 000		A. 50 00 B. C. D.	500 000	730 000	730 000	810000	Urząd Gminy w Klimontowie	
<b>Ogółem</b>				<b>21 293 878</b>	<b>770 810</b>	<b>3 560 315</b>	<b>1 473 315</b>			<b>199 000</b>	<b>1 888 000</b>	<b>4 704 440</b>	<b>2 993 440</b>	<b>9 264 873</b>	<b>x</b>

\* Wybrać odpowiednie oznaczenie źródła finansowania:

- A. Dotacje i środki z budżetu państwa (np. od wojewody, MEN, UKFiS, ...)
- B. Środki i dotacje otrzymane od innych jst oraz innych jednostek zaliczanych do sektora finansów publicznych
- C. Inne źródła
- D. Inne źródła

Załącznik Nr 3a

**Zadania inwestycyjne roczne w 2008r.**

w złotych

Lp.	Dział	Rozdz.	Nazwa zadania inwestycyjnego	Planowane wydatki						Jednostka org. realizująca zadanie lub koordynująca program		
				rok budżetowy 2008 (7+8+9+10)	w tym źródła finansowania			2009r.	2010r.			
					dochody własne jst	kredyty i pożyczki	dotacje i środki pochodzące z innych źr.*				środki wymienione w art. 5 ust. 1 pkt 2 i 3 u.f.p.	
1	2	3	4	6	8	9	10	11				
1.	010	01010	Budowa pompowni w Nowej Wsi	115 000	115 000			A. B. C. D.				Urząd Gminy w Klimontowie



1	2	3	4	6	8	9	10	11
2.	010	01010	budowa sieci kanalizacji sanitarnej w Klimontowie ul. Sandomierska	200 000	200 000	A. B. C. D.		Urząd Gminy w Klimontowie
3.	600	60016	budowa drogi gminnej - ulica Reymontowska	108 685	108 685	A. B. C. D.		Urząd Gminy w Klimontowie
4.	600	60016	budowa drogi gminnej - ulica Partyzantów	265 105	265 100			Urząd Gminy w Klimontowie
5.	600	60016	dokumentacja modernizacji dróg gminnych	50 000	50 000	A. B. C. D.		Urząd Gminy w Klimontowie
6.	600	60078	odbudowa drogi gminnej Nowa Wieś - Zyznów	60 000	10 000	A B. C. D.	50 000	Urząd Gminy w Klimontowie
7.	600	60078	odbudowa drogi gminnej w Beradzu	60 000	10 000	A B. C. D.	50 000	Urząd Gminy w Klimontowie
<b>Ogółem</b>				<b>858 790</b>	<b>758 785</b>		<b>100 000</b>	<b>x</b>

\* Wybrać odpowiednie oznaczenie źródła finansowania:

- A. Dotacje i środki z budżetu państwa (np. od wojewody, MEN, UKFiS, ...)  
B. Środki i dotacje otrzymane od innych jst oraz innych jednostek zaliczanych do sektora finansów publicznych  
C. Inne źródła  
D. Inne źródła

**Załącznik Nr 4**

**Wydatki na programy i projekty realizowane ze środków pochodzących z budżetu Unii Europejskiej oraz innych źródeł zagranicznych, niepodlegających zwrotowi na 2008 rok**

w zł

L.p.	Źródła finansowania	Wydatki w roku budżetowym 2008	Planowane wydatki budżetowe na realizację zadań programu w latach 2009-2010		
			2009 rok	2010 rok	Razem 2009-2010
<b>I</b>	<b>Ogółem wydatki bieżące</b> - środki z budżetu j.s.t. - środki z budżetu krajowego - środki z UE oraz innych źródeł zagranicznych				
<b>II</b>	<b>Ogółem wydatki majątkowe</b> - środki z budżetu j.s.t. - środki z budżetu krajowego - środki z UE oraz innych źródeł zagranicznych	<b>3 159 000</b> 1 072 000 199 000 1 888 000	<b>3 161 000</b> 1 072 000 199 600 1 889 400	<b>1 280 000</b> 320 000 100 000 860 000	<b>810 000</b> 210 000 75 000 525 000
	<b>Ogółem wydatki</b> - środki z budżetu j.s.t. - środki z budżetu krajowego - środki z UE oraz innych źródeł zagranicznych	<b>3 159 000</b> 1 072 000 199 000 1 888 000	<b>3 161 000</b> 1 072 000 199 600 1 889 400	<b>1 280 000</b> 320 000 100 000 860 000	<b>810 000</b> 210 000 75 000 525 000

**Załącznik Nr 4a**

**Wydatki majątkowe na programy i projekty realizowane ze środków pochodzących z budżetu Unii Europejskiej oraz innych źródeł zagranicznych, niepodlegających zwrotowi na 2008 rok**

w zł

L.p.	Projekt	Okres realizacji zadania	Jednostka org. realizująca zadanie lub koordynująca program	Dział	Rozdział	Przewidywane nakłady i źródła finansowania		Wydatki poniesione do 31.12.2007r.	Wydatki w roku budżetowym 2008	Planowane wydatki budżetowe na realizację zadań programu w latach 2009-20... ...		
						źródło	kwota			2009 rok	2010 rok	po 2010 roku
1.	Program: Regionalny program Operacyjny Województwa Świętokrzyskiego 2007-2013 Priorytet: 4 Rozwój infrastruktury ochrony środowiska i energetycznej Działanie: 4.2 Rozwój systemów lokalnej infrastruktury ochrony środowiska i energetycznej Projekt: Budowa sieci wodociągowej wraz z przyłączami w miejscowości Pechów	2008-2009	Gmina Klimontów	010	01010	Wartość zadania:	3 876 857	66 857	1 904 000	1 906 000		
						- środki z budżetu j.s.t	1 590 857	66 857	762 000	762 000		
						- środki z budżetu krajowego	228 600		114 000	114 600		
						- środki z UE oraz innych źródeł zagranicznych	2 057 400		1 028 000	1 029 400		

2.	Program: Regionalny program Operacyjny Województwa Świętokrzyskiego 2007-2013 Priorytet: 5 Wzrost jakości infrastruktury społecznej oraz inwestycje w dziedzictwo kulturowe, turystykę i sport Działanie: 5.2 Podniesienie jakości usług publicznych poprzez wspieranie placówek edukacyjnych i kulturalnych Projekt: Modernizacja Gminnego Ośrodka Kultury w Klimontowie wraz z dostosowaniem go do potrzeb edukacyjnych	2008-2010	Gmina Klimontów	921	92109	Wartość zadania:	1 600 000		525 000	525 000	550 000	
						- środki z budżetu j.s.t.	400 000		130 000	130 000	140 000	
						- środki z budżetu krajowego	120 000		35 000	35 000	50 000	
						- środki z UE oraz innych źródeł zagranicznych	1 080 000		360 000	360 000	360 000	
3.	Program: Regionalny program Operacyjny Województwa Świętokrzyskiego 2007-2013 Priorytet: 5 Wzrost jakości infrastruktury społecznej oraz inwestycje w dziedzictwo kulturowe, turystykę i sport Działanie: 5.3 Publiczne inwestycje w sferze dziedzictwa kulturowego, turystyki i sportu Projekt: Rozwój sportu i rekreacji w gminie Klimontów poprzez modernizację stadionu wraz z infrastrukturą towarzyszącą	2008-2011	Gmina Klimontów	926	92601	Wartość zadania:	3 000 000		730 000	730 000	730 000	810 000
						- środki z budżetu j.s.t.	750 000		180 000	180 000	180 000	210 000
						- środki z budżetu krajowego	225 000		50 000	50 000	50 000	75 000
						- środki z UE oraz innych źródeł zagranicznych	2 025 000		500 000	500 000	500 000	525 000
	<b>Ogółem wydatki majątkowe</b>						<b>8 476 857</b>	<b>66 857</b>	<b>3 159 000</b>	<b>3 161 000</b>	<b>1 280 000</b>	<b>810 000</b>
	- środki z budżetu j.s.t.						2 740 857	66 857	1 072 000	1 072 000	320 000	210 000
	- środki z budżetu krajowego						573 600		199 000	199 600	100 000	75 000
	- środki z UE oraz innych źródeł zagranicznych						5 162 400		1 888 000	1 889 400	860 000	525 000

Załącznik Nr 5

Przychody i rozchody budżetu w 2008r.

w złotych

Lp.	Treść	Klasyfikacja §	Kwota 2008r.
1	2	3	4
<b>Przychody ogółem:</b>			<b>2 467 645</b>
1.	Kredyty	§ 952	1 750 000
2.	Pożyczki	§ 952	
3.	Pożyczki na finansowanie zadań realizowanych z udziałem środków pochodzących z budżetu UE	§ 903	
4.	Spląty pożyczek udzielonych	§ 951	
5.	Prywatyzacja majątku jst	§ 941 do 944 <sup>1)</sup>	
5a.	Prywatyzacja pośrednia	§ 941	
5b.	Prywatyzacja bezpośrednia	§ 942	
5c.	Prywatyzacja majątku pozostałego po likwidacji państwowych jednostek organizacyjnych oraz spółek z udziałem Skarbu Państwa	§ 943	
5d.	Pozostałe przychody z prywatyzacji	§ 944	
6.	Nadwyżka budżetu z lat ubiegłych	§ 957	
7.	Obligacje	§ 911	
8.	Inne papiery wartościowe	§ 931	
9.	Inne źródła (wolne środki)	§ 955	717 645
10.	Przelewy z rachunku lokat	§ 994	
<b>Rozchody ogółem:</b>			<b>1 723 458</b>
1.	Spląty kredytów	§ 992	1 570 000
2.	Spląty pożyczek	§ 992	
3.	Spląty pożyczek otrzymanych na finansowanie zadań realizowanych z udziałem środków pochodzących z budżetu UE	§ 963	153 458
4.	Udzielone pożyczki	§ 991	
5.	Lokaty	§ 994	
6.	Wykup papierów wartościowych	§ 982	
7.	Wykup obligacji	§ 971	
8.	Rozchody z tytułu innych rozliczeń	§ 995	

<sup>1)</sup> w przypadku wystąpienia takiego źródła przychodów podać kwotę przychodów w każdym z występujących paragrafów przychodów osobno

Załącznik Nr 6

Dochody i wydatki związane z realizacją zadań z zakresu administracji rządowej i innych zadań zleconych odrębnymi ustawami w 2008r.

w złotych

Dział	Rozdział	§	Dotacje ogółem	Wydatki ogółem	z tego:				
					Wydatki bieżące	w tym:			Wydatki majątkowe
						wynagrodzenia	pochodne od wynagrodzeń	dotacje	
1	2	3	4	5	6	7	8	9	10
750	75011	2010	73 380,00	73 380,00	73 380,00	61 850,00	11 530,00		
<b>Razem dział 750</b>			<b>73 380,00</b>	<b>73 380,00</b>	<b>73 380,00</b>	<b>61 850,00</b>	<b>11 530,00</b>		

1	2	3	4	5	6	7	8	9	10
751	75101	2010	1 274,00	1 274,00	1 274,00	1 083,00	191,00		
<b>Razem dział 751</b>			<b>1 274,00</b>	<b>1 274,00</b>	<b>1 274,00</b>	<b>1 083,00</b>	<b>191,00</b>		
852	85212	2010	3 118 559,00	3 118 559,00	3 118 559,00	56 500,00	11 580,00		
852	85213	2010	47 231,00	47 231,00	47 231,00		47 231,00		
852	85214	2010	235 585,00	235 585,00	235 585,00				
<b>Razem dział 852</b>			<b>3 401 375,00</b>	<b>3 401 375,00</b>	<b>3 401 375,00</b>	<b>56 500,00</b>	<b>58 811,00</b>		
<b>Ogółem</b>			<b>3 476 029,00</b>	<b>3 476 029,00</b>	<b>3 476 029,00</b>	<b>119 443,00</b>	<b>70 532,00</b>		

Załącznik Nr 7

**Dochody i wydatki związane z realizacją zadań z zakresu administracji rządowej realizowanych na podstawie porozumień z organami administracji rządowej w 2008r.**

w złotych

Dział	Rozdział	§	Dotacje ogółem	Wydatki ogółem	Wydatki bieżące	z tego			Wydatki majątkowe
						w tym:			
						wynagrodzenia	pochodne od wynagrodzeń	dotacje	
1	2	3	4	5	6	7	8	9	10
710	71035	2020	11 000,00	11 000,00	11 000,00				
<b>Ogółem</b>			<b>11 000,00</b>	<b>11 000,00</b>	<b>11 000,00</b>				

Załącznik Nr 8

**Dochody i wydatki związane z realizacją zadań realizowanych na podstawie porozumień (umów) między jednostkami samorządu terytorialnego w 2008r.**

w złotych

Nazwa zadania	Dział	Rozdział	Dochody ogółem	§	Wydatki ogółem	Wydatki bieżące	z tego:					Wydatki majątkowe
							w tym:					
							wynagrodzenia	pochodne od wynagrodzeń	dotacje	wydatki na obsługę długu (odsetki)	wydatki z tytułu poręczeń i gwarancji	
1	2	3	4	5	6	7	8	9	10	11	12	13
I. Dochody i wydatki związane z pomocą rzeczową lub finansową realizowaną na podstawie porozumień między j.s.t.												
Odbudowa i modernizacja dróg wojewódzkich	600	60013			100 000,00	100 000,00			100 000,00			
Odbudowa i modernizacja dróg powiatowych	600	60014			400 000,00	400 000,00			400 000,00			
<b>Ogółem</b>					<b>500 000,00</b>	<b>500 000,00</b>			<b>500 000,00</b>			

Załącznik Nr 9

**Plan przychodów i wydatków zakładów budżetowych, gospodarstw pomocniczych oraz dochodów i wydatków dochodów własnych na 2008r.**

w złotych

Lp.	Wyszczególnienie	Dział	Stan środków obrotowych na początek roku	Przychody*		Wydatki		Stan środków obrotowych na koniec roku
				ogółem	w tym dotacja z budżetu	ogółem	w tym: wpłata do budżetu	
1	2	3	4	5	6	7	8	9
<b>I. Zakłady budżetowe</b>								
w tym:								
	1. Dostarczanie wody	400		310 652,00	1 500,00	310 652,00		
	2. Obsługa gospodarki mieszkaniowej	700		87 311,00		87 311,00		
	3. Gospodarka ściekowa i ochrona wód	900	60 684,00	444 241,00	178 343,00	444 241,00		60 684,00
	4. Gospodarka odpadami	900		339 749,00	245 231,00	339 749,00		
	5. Pozostała działalność	900		163 491,00		163 491,00		
<b>Ogółem</b>			<b>60 684,00</b>	<b>1 345 444,00</b>	<b>425 074,00</b>	<b>1 345 444,00</b>		<b>60 684,00</b>

Załącznik Nr 10

**Dotacje przedmiotowe w 2008r.**

w złotych

Lp.	Dział	Rozdział	Nazwa jednostki otrzymującej dotację	Zakres	Ogółem kwota dotacji
1	2	3	4	5	6
1.	400	40002	Zakład Gospodarki Komunalnej i Mieszkaniowej w Klimontowie	utrzymania studni publicznych	1 500,00
2.	900	90001	Zakład Gospodarki Komunalnej i Mieszkaniowej w Klimontowie	gospodarka ściekowa i ochrona wód - odprowadzanie ścieków	178 343,00

1	2	3	4	5	6
3.	900	90002	Zakład Gospodarki Komunalnej i Mieszkaniowej w Klimontowie	gospodarka odpadami - wywóz nieczystości płynnych oraz utrzymanie składowanych odpadów	245 231,00
<b>Ogółem</b>					<b>425 074,00</b>

**Załącznik Nr 11**

**Dotacje podmiotowe w 2008r.**

w złotych

Lp.	Dział	Rozdział	Nazwa instytucji	Kwota dotacji
1	2	3	4	5
1.	801	80101	Stowarzyszenie Rozwoju Wsi Konary - Szkoła Podstwowa w Konarach	224 086,00
1.	921	92109	Gminny Ośrodek Kultury w Klimontowie	300 000,00
2.	921	921016	Gminna Biblioteka Publiczna w Klimontowie wraz z filiami	109 870,00
<b>Ogółem</b>				<b>633 956,00</b>

**Załącznik Nr 12**

**Dotacje celowe**

w złotych

Lp.	Dział	Rozdział	Nazwa zadania	Jednostka otrzymująca dotację	Kwota dotacji
1	2	3	4	5	5
1.	600	60013	remont dróg wojewódzkich	Urząd Marszałkowski	100 000,00
2.	600	60014	remont dróg powiatowych	Starostwo Powiatowe	400 000,00
1	926	92605	realizacja zadań z zakresu kultury fizycznej i sportu	wyłoniona w drodze konkursu	62 500,00
<b>Ogółem</b>					<b>562 500,00</b>

\* w przypadku dotacji celowych na zadania własne gminy realizowane przez podmioty należące i nienależące do sektora finansów publicznych w 2008r, realizowanych w trybie ustawy o pożytku publicznym i o wolontariacie, w rubryce jednostka otrzymująca dotację wpisać „wyłoniona w drodze konkursu”

**Załącznik Nr 13**

**Plan przychodów i wydatków Gminnego Funduszu Ochrony Środowiska i Gospodarki Wodnej**

w złotych

Lp.	Wyszczególnienie	Plan na 2008r.
I.	<b>Stan środków obrotowych na początek roku</b>	<b>6 068,00</b>
II.	<b>Przychody</b>	<b>13 000,00</b>
1.	Urząd Marszałkowski	13 000,00
2.		
3.		
III.	<b>Wydatki</b>	<b>19 068,00</b>
1.	Wydatki bieżące	
2.	Wydatki majątkowe	19 000,00
IV.	<b>Stan środków obrotowych na koniec roku</b>	<b>68,00</b>

**1705**

**UCHWAŁA Nr XV/111/08  
RADY GMINY W KLIMONTOWIE**

z dnia 19 marca 2008r.

**w sprawie określenia zasad korzystania ze stołówek szkolnych i ustalenia opłat za wydawane posiłki**

Na podstawie art. 18 ust. 2 pkt. 15, art. 40 ust. 2 pkt. 4, art. 41 ust. 1 i art. 42 ustawy z dnia 8

marca 1990r o samorządzie gminnym (jt. z 2001r Dz. U. Nr 142, poz. 1591 z późn. zm.) oraz art. 67a

ust. 2 i ust. 3 ustawy z dnia 7 września 1991r o systemie oświaty (Dz. U. z 2004r Nr 256, poz. 2572 z późn. zm.) Rada Gminy w Klimontowie uchwała co następuje:

**§ 1.1.** Korzystanie ze stołówek w szkołach prowadzonych przez Gminę Klimontów jest odpłatne.

**2.** Do kręgu osób mogących odpłatnie korzystać z posiłków w stołówce należą przede wszystkim uczniowie szkoły, przy której utworzono stołówkę.

**3.** Poza uczniami, o których mowa w ust. 2, ze stołówek szkolnych mogą korzystać za zgodą dyrektora szkoły następujące osoby:

- a). uczniowie szkół prowadzonych przez Gminę Klimontów, w których nie utworzono stołówek,
- b). nauczyciele i inni pracownicy szkoły, przy której utworzono stołówkę,
- c). nauczyciele i inni pracownicy szkół prowadzonych przez Gminę Klimontów, w których nie utworzono stołówek
- d). emeryci i renciści
- e). inni mieszkańcy Gminy.

**§ 2.1.** Do opłat za korzystanie z posiłków w stołówkach szkolnych wnoszonych przez uczniów, o których mowa w § 1 ust. 2 i ust. 3 lit. „a” nie wlicza się wynagrodzeń pracowników i składek naliczonych od tych wynagrodzeń oraz kosztów utrzymania stołówki. Opłaty te obejmują tylko koszt surowców przeznaczonych do przygotowania posiłku (wsad do kotła).

**2.** Opłaty za korzystanie z posiłków w stołówkach szkolnych wnoszone przez osoby, o których mowa w § 1 ust. 3 lit. „b”, „c”, „d” i „e”

obejmują koszt surowców przeznaczonych do przygotowania posiłku, wynagrodzenia pracowników i składki naliczone od tych wynagrodzeń oraz koszty utrzymania stołówki.

**3.** Opłatę w wysokości 1,50 zł od jednego posiłku wnoszą uczniowie korzystający z posiłków w stołówkach szkolnych utworzonych przy szkołach:

- a). Publicznej Szkole Podstawowej im. Jerzego Ossolińskiego w Klimontowie
- b). Gimnazjum im. Papieża Jana Pawła II w Klimontowie.

**4.** Osoby nie będące uczniami wnoszą opłatę za korzystanie z posiłków w stołówkach szkolnych utworzonych przy szkołach:

- a). Publicznej szkole Podstawowej im. Jerzego Ossolińskiego w Klimontowie w wysokości 2,20 zł od jednego posiłku
- b). Gimnazjum im. Papieża Jana Pawła II w Klimontowie w wysokości 2,20 zł od jednego posiłku.

**§ 3.** Opłaty za posiłki wnosi się z dołu w terminie do 10 dnia następnego miesiąca kalendarzowego na rachunek szkoły, przy której utworzono stołówkę szkolną.

**§ 4.** Wykonanie uchwały powierza się Wójtowi Gminy Klimontów.

**§ 5.** Uchwała podlega ogłoszeniu w Dzienniku Urzędowym Województwa Świętokrzyskiego.

**§ 6.** Uchwała wchodzi w życie po upływie 14 dni od jej ogłoszenia w Dzienniku Urzędowym Województwa Świętokrzyskiego.

**Przewodniczący Rady Gminy: J. Rębacz**

## 1706

### UCHWAŁA Nr XV/112/08 RADY GMINY W KLIMONTOWIE

z dnia 19 marca 2008r.

#### w sprawie wprowadzenia zmian w uchwale Nr XXIX/272/06

Na podstawie art. 18 ust. 2 pkt. 15, art. art. 40 ust. 1, art. 41 ust. 1 i art. 42 ustawy z dnia 8 marca 1990r o samorządzie gminnym (j.t. z 2001r Dz. U. Nr 142, poz. 1591 z późn. zm.), art. 4 ustawy z dnia 13 września 1996r o utrzymaniu czystości i porządku w gminach (j.t. z 2005r Dz. U. Nr 236, poz. 2008 z późn. zm.) po zasię-

gnięciu opinii Państwowego Powiatowego Inspektora Sanitarnego w Sandomierzu, Rada Gminy w Klimontowie uchwała co następuje:

**§ 1.1.** W uchwale Nr XXIX/272/06 Rady Gminy w Klimontowie z dnia 22 lutego 2006r w sprawie regulaminu utrzymania czystości i po-

rządku na terenie Gminy Klimontów (Dziennik Urzędowy Województwa Świętokrzyskiego Nr 107, poz. 1293 z późn. zm.) wprowadza się zmiany w ten sposób, że:

1). W rozdziale V „Częstotliwość i sposób pozbywania się odpadów komunalnych i nieczystości ciekłych § 11 ust. 1 otrzymuje brzmienie:

„Rozdział V

Częstotliwość i sposób pozbywania się odpadów komunalnych i nieczystości ciekłych

§ 11.1. Odpady komunalne odbierane są przez podmiot uprawniony posiadający stosowne zezwolenie nie rzadziej niż dwa razy w miesiącu zgodnie z umową zawartą pomiędzy podmiotem uprawnionym a osobą indywidualną.”

2. W pozostałym zakresie uchwała nie ulega zmianom.

§ 2. Wykonanie uchwały powierza się Wójtowi Gminy.

§ 3. Uchwała podlega ogłoszeniu na tablicy ogłoszeń Urzędu Gminy i w Dzienniku Urzędowym Województwa Świętokrzyskiego.

§ 4. Uchwała wchodzi w życie po upływie 14 dni od dnia ogłoszenia w Dzienniku Urzędowym Województwa Świętokrzyskiego.

**Przewodniczącą Rady Gminy: J. Rębacz**

## 1707

### UCHWAŁA Nr XVII/56/08 RADY GMINY W ŁUBNICACH

z dnia 26 marca 2008r.

#### w sprawie zmian w budżecie gminy na 2008 rok

Na podstawie art. 18 ust. 2 pkt. 4 ustawy z dnia 8 marca 1990 roku o samorządzie gminnym (tekst jednolity Dz. U. Nr 142 poz. 1591 z 2001 roku z późn. zm.) i art. 182, 184 ustawy z dnia 30 czerwca 2005 roku o finansach publicznych (Dz. U. Nr 249 poz. 2104 z późn. zm.) Rada Gminy w Łubnicach uchwała co następuje:

§ 1. Zwiększa się plan dochodów w budżecie gminy na 2008 rok o kwotę - 227,111,00 zł w dziale 758 Różne rozliczenia rozdziale 75801 Część oświatowa subwencji ogólnej dla jednostek samorządu terytorialnego  
§ 2920 - o kwotę 221.111,00 zł w dziale 852 - Pomoc społeczna w rozdziale 85219 - Ośrodki pomocy społecznej  
§ 2030 o kwotę - 6.000,00 zł

§ 2. Zwiększa się plan wydatków w budżecie gminy na 2008 rok o kwotę - 227.111,00 zł w dziale 801 - Oświata i wychowanie rozdziale - 80101 - Szkoły podstawowe  
§ 4010 - o kwotę 106.800,00 zł  
§ 4110 - o kwotę 19.500,00 zł  
§ 4120 - o kwotę 3.200,00 zł w rozdziale 80110 - Gimnazja  
§ 4010 - o kwotę 60.211,00 zł  
§ 4110 - o kwotę 11.100,00 zł  
§ 4120 - o kwotę 1.800,00 zł

w rozdziale 80103 - Oddziały przedszkolne przy szkołach podstawowych  
§ 4010 - o kwotę 15.200,00 zł  
§ 4110 - o kwotę 2.800,00 zł  
§ 4120 - o kwotę 500,00 zł z przeznaczeniem na wynagrodzenia i pochodne dla nauczycieli

w dziale 852 - Pomoc społeczna rozdziale 85219 - Ośrodki pomocy społecznej  
§ 4010 - o kwotę 5.100,00 zł  
§ 4110 - o kwotę 770,00 zł  
§ 4120 - o kwotę 130,00 zł z przeznaczeniem na dofinansowanie dodatków pracownikom realizującym pracę socjalną w środowisku w 2008 roku

§ 3. Zmniejsza się plan dochodów w budżecie gminy na 2008 rok o kwotę - 81,00 zł w dziale 751 - Urzędy naczelnych organów władzy państwowej, kontroli i ochrony prawa oraz sądownictwa rozdziale 75101 - Urzędy naczelnych organów władzy państwowej, kontroli i ochrony prawa §2010 o kwotę 81,00 zł

§ 4. Zmniejsza się plan wydatków w budżecie gminy na rok 2008 o kwotę - 81,00 zł w dziale 751 - Urzędy naczelnych organów władzy państwowej, kontroli i ochrony prawa oraz sądownictwa rozdziale 75101 - Urzędy naczel-

nych organów władzy państwowej, kontroli i ochrony prawa

§ 4110 - o kwotę 16,00 zł  
§ 4120 - o kwotę 5,00 zł  
§ 4170 - o kwotę 60,00 zł

w związku ze zmniejszeniem kwoty dotacji przeznaczonych na zadania związane z prowadzeniem i aktualizacją stałego rejestru wyborców

**§ 5.** Zmniejsza się plan wydatków w budżecie gminy na 2008 rok o kwotę - 20.000,00 zł w dziale 758 - Różne rozliczenia rozdziale - 75818 - Rezerwy ogólne i celowe

§ 4810 - o kwotę 20.000,00 zł

Zwiększa się plan wydatków w budżecie gminy na 2008 rok o kwotę - 20.000,00 zł w dziale 754 - Bezpieczeństwo publiczne i ochrona przeciwpożarowa rozdziale 75421 Zarządzanie kryzysowe

w § 4810 - o kwotę 20.000,00 zł

**§ 6.** § 8 Uchwały Nr XVI/47/08 otrzymuje nowe brzmienie:

Limity zobowiązań z tytułu emisji papierów wartościowych oraz kredytów i pożyczek zaciąganych na:

1. sfinansowanie przejściowego deficytu budżetu - w kwocie 500.000,00 zł w tym kredyty, pożyczki i papiery wartościowe zaciągane /emitowane/ w związku umową zawartą z podmiotem dysponującym środkami określonymi w art. 5 ust. 3 ustawy o finansach publicznych - w kwocie 500.000,00 zł.

Upoważnia się Wójta Gminy do:

1. zaciągania kredytów, pożyczek oraz emisji papierów wartościowych na pokrycie występującego w ciągu roku przejściowego deficytu budżetu do wysokości 500.000 zł.

W tym do zaciągania kredytów, pożyczek i emitowania papierów wartościowych w związku z umową zawartą z podmiotem dysponującym środkami określonymi w art. 5 ust. 3 ustawy o finansach publicznych w kwocie - 500.000 zł.

2. zaciągania zobowiązań:

a/ na finansowanie wydatków na wieloletnie programy inwestycyjne, na programy i projekty realizowane ze środków Unii Europejskiej lub bezzwrotnych środków zagranicznych oraz na zadania wynikające z kontraktów wojewódzkich do wysokości określonej w załączniku nr 3 i 4.

b/ z tytułu umów, których realizacja w roku następnym (2009) jest niezbędna dla zapewnienia ciągłości działania Gminy i termin zapłaty upływa w 2009 roku.

3. dokonywania zmian w planie wydatków w ramach działów klasyfikacji budżetowej z wyłączeniem zwiększania planowanych wydatków na uposażenia i wynagrodzenia ze stosunku pracy oraz zmian w wieloletnich programach inwestycyjnych.

4. dokonywania zmian w wydatkach na zadania inwestycyjne roczne w ramach paragrafu.

5. lokowania wolnych środków budżetowych na rachunkach bankowych w innych bankach niż bank prowadzący obsługę budżetu gminy.

**§ 7.** Wykonanie uchwały powierza się Wójtowi Gminy.

**§ 8.** Uchwała wchodzi w życie z dniem podjęcia i podlega ogłoszeniu w Dzienniku Urzędowym Województwa Świętokrzyskiego.

**Przewodniczący Rady Gminy: M. Komasa**

## 1708

### UCHWAŁA Nr XV/144/08 RADY GMINY W MORAWICY

z dnia 4 kwietnia 2008r.

#### **w sprawie wysokości oraz szczegółowych zasad przyznawania i wypłacania nauczycielskiego dodatku mieszkaniowego**

Na podstawie art. 18 ust. 2 pkt. 15 ustawy z dnia 8 marca 1990 roku o samorządzie gminnym (Dz. U. z 2001r. Nr 142 poz. 15 ze zm.) i art. 30 ust. 6 oraz art. 54 ust. 7 ustawy z dnia 26 stycznia 1982r. roku - Karta Nauczyciela (t.j. - Dz. U. z 2006r. Nr 97, poz. 674 ze zm.) Rada Gminy uchwała, co następuje:

**§ 1.** Uchwała dotyczy nauczycieli posiadających kwalifikacje do zajmowania stanowiska

nauczyciela, zatrudnionych w wymiarze nie niższym niż połowa obowiązującego wymiaru zajęć w szkołach, dla których Gmina Morawica jest organem prowadzącym.

**§ 2.1.** Nauczycielowi, o którym mowa w § 1, przysługuje nauczycielski dodatek mieszkaniowy, zwany dalej „dodatkiem” w wysokości uzależnionej od liczby członków rodziny, wypłacany co miesiąc w wysokości:

- 1) 17,00 zł dla 1 osoby,
- 2) 25,00 zł dla 2 osób
- 3) 34,00 zł dla 3 osób,
- 4) 42,00 zł dla 4 i więcej osób.

Do osób, o których mowa w ust. 1, zalicza się nauczyciela oraz wspólnie z nim zamieszkujących współmałżonka oraz dzieci. Nauczycielowi i jego współmałżonkowi, będącemu także nauczycielem, stale z nim zamieszkującym przysługuje tylko jeden dodatek w wysokości określonej w ust. 1. Małżonkowie wspólnie określają pracodawcę, który będzie im wypłacał dodatek. Dodatek przysługuje nauczycielowi niezależnie od tytułu prawnego do zajmowanego przez niego lokalu mieszkalnego. Dodatek przysługuje od pierwszego dnia miesiąca następującego po miesiącu, w którym złożono wniosek o jego przyznanie.

**§ 3.** Dodatek przysługuje w okresie wykonywania pracy, a także w okresach:

1. niewykonywania pracy, za które przysługuje wynagrodzenie,
2. pobierania zasiłku z ubezpieczenia społecznego,
3. odbywania zasadniczej służby wojskowej, przeszkolenia wojskowego, okresowej służby wojskowej; w przypadku, gdy z nauczycielem powołanym do służby wojskowej zawarta

- była umowa o pracę na czas określony, dodatek wypłaca się nie dłużej niż do końca okresu, na który umowa ta została zawarta,
4. korzystania z urlopu wychowawczego przewidzianego w odrębnych przepisach.

**§ 4.1.** Dodatek przyznaje się na wniosek nauczyciela z uwzględnieniem § 2.

**2.** Nauczycielowi dodatek przyznaje dyrektor szkoły, a dyrektorowi szkoły Wójt Gminy.

**§ 5.** Traci moc uchwała Nr V/54/07 Rady Gminy Morawica z dnia 28 lutego 2007r.

**§ 6.** Wykonanie uchwały powierza się Wójtowi Gminy i dyrektorom szkół.

**§ 7.1.** Uchwała wchodzi w życie po upływie 14 dni od dnia ogłoszenia z mocą obowiązującą od 1 stycznia 2008r.

**2.** Uchwała podlega ogłoszeniu w Dzienniku Urzędowym Województwa Świętokrzyskiego i na tablicy ogłoszeń Urzędu Gminy w Morawicy.

**Przewodniczący Rady Gminy: J. Wojtyś**

## 1709

### UCHWAŁA Nr XV/145/08 RADY GMINY W MORAWICY

z dnia 4 kwietnia 2008r.

**w sprawie ustalenia regulaminu określającego wysokość oraz szczegółowe warunki przyznawania nauczycielom dodatków: za wysługę lat, motywacyjnego, funkcyjnego i za warunki pracy oraz niektórych innych składników wynagrodzenia**

Na podstawie art. 30 ust. 6 ustawy z dnia 26 stycznia 1982r. - Karta Nauczyciela (tekst jednolity - Dz. U. z 2006r. Nr 97, poz. 674 ze zm.) zwanej dalej „Kartą Nauczyciela”, art. 18 ust. 2 pkt. 15 ustawy z dnia 8 marca 1990r. o samorządzie gminnym (tekst jednolity - Dz. U. z 2001r. Nr 142 poz. 1591 ze zm.) oraz rozporządzenia Ministra Edukacji i Sportu z dnia 31 stycznia 2005r. w sprawie wysokości minimalnych stawek wynagrodzenia zasadniczego nauczycieli, ogólnych warunków przyznawania dodatków do wynagrodzenia zasadniczego oraz wynagradzania za pracę w dniu wolnym od pracy (Dz. U. Nr 22 poz. 181 ze zm.) uchwała się, co następuje:

**§ 1.** Ustala się regulamin określający wysokość oraz szczegółowe warunki przyznawania nauczycielom dodatku za wysługę lat, motywacyjnego, funkcyjnego i za warunki pracy, a także szczegółowe warunki obliczania i wypłacania

wynagrodzenia za godziny ponadwymiarowe i godziny doraźnych zastępstw oraz nagrody ze specjalnego funduszu nagród w brzmieniu określonym w załączniku Nr 1 do uchwały.

**§ 2.** Wykonanie uchwały powierza się Wójtowi Gminy i dyrektorom szkół.

**§ 3.1.** Uchwała wchodzi w życie po upływie 14 dni od dnia ogłoszenia z mocą obowiązującą od 1 stycznia 2008r.

**2.** Uchwała podlega ogłoszeniu w Dzienniku Urzędowym Województwa Świętokrzyskiego i na tablicy ogłoszeń Urzędu Gminy w Morawicy.

**§ 4.** Traci moc uchwała Nr V/55/07 Rady Gminy w Morawicy z dnia 28 lutego 2007r. oraz uchwała Nr VII/74/07 Rady Gminy w Morawicy z dnia 26 kwietnia 2007r.

**Przewodniczący Rady Gminy: J. Wojtyś**



Załącznik Nr 1  
do uchwały Nr XV/145/08  
Rady Gminy w Morawicy  
z dnia 4 kwietnia 2008r.

### Regulamin

#### określający wysokość oraz szczegółowe warunki przyznawania nauczycielom dodatku za wysługę lat, dodatku motywacyjnego, funkcyjnego i za warunki pracy oraz niektóre inne składniki wynagrodzenia.

Ilekroć w dalszych przepisach jest mowa bez bliższego określenia o:

1. szkole - należy przez to rozumieć przedszkole, szkołę lub placówkę albo zespół szkół lub placówek, dla której organem prowadzącym jest Gmina Morawica,
2. dyrektorze lub wicedyrektorze - należy przez to rozumieć dyrektora lub wicedyrektora jednostki, o którym mowa w pkt 1,
3. roku szkolnym - należy przez to rozumieć okres pracy szkoły od 1 września danego roku do 31 sierpnia roku następnego,
4. klasie - należy przez to rozumieć także oddział lub grupę,
5. uczniu - należy przez to rozumieć także wychowanka,
6. tygodniowym obowiązkowym wymiarze godzin - należy przez to rozumieć tygodniowy obowiązkowy wymiar godzin, o którym mowa w § 1 ust 1 rozporządzenia.
7. rozporządzeniu - należy przez to rozumieć Rozporządzenie Ministra Edukacji i Sportu z dnia 31 stycznia 2005r. w sprawie wysokości minimalnych stawek wynagrodzenia zasadniczego nauczycieli, ogólnych warunków przyznawania dodatków do wynagrodzenia zasadniczego oraz wynagradzania za pracę w dniu wolnym od pracy (Dz. U. z 2005r. Nr 22, poz. 181 ze zm.)
8. ustawie - należy przez to rozumieć ustawę z dnia 26 stycznia 1982r. - Karta Nauczyciela (tekst jednolity - Dz. U. z 2006r. Nr 97, poz. 674 ze zm).

#### Dodatek za wysługę lat

**§ 1.1.** Dodatek za wysługę lat przysługuje nauczycielowi w wysokości 1 % wynagrodzenia zasadniczego za każdy rok pracy, wypłacany w okresach miesięcznych, poczynając od czwartego roku pracy, z tym, że ten dodatek nie może przekroczyć 20 % wynagrodzenia zasadniczego.

**2.** Do okresów pracy uprawniających do dodatku za wysługę lat wlicza się okresy przewidziane rozporządzeniem.

**3.** Dodatek za wysługę lat przysługuje:

- 1) począwszy od pierwszego dnia miesiąca kalendarzowego następującego po miesiącu, w którym nauczyciel nabył prawo do dodatku lub wyższej stawki dodatku, jeżeli nabycie prawa nastąpiło w ciągu miesiąca,

- 2) za dany miesiąc, jeżeli nabycie prawa do dodatku lub wyższej jego stawki nastąpiło od pierwszego dnia miesiąca.

**4.** Dodatek za wysługę lat przysługuje nauczycielowi za dni, za które otrzymuje wynagrodzenie oraz za dni nieobecności w pracy z powodu niezdolności do pracy wskutek choroby bądź konieczności osobistego sprawowania opieki nad dzieckiem lub chorym członkiem rodziny, za które otrzymuje wynagrodzenie lub zasiłek z ubezpieczenia społecznego.

**5.** Dodatek za wysługę lat przysługuje nauczycielowi za okres urlopu dla poratowania zdrowia.

**6.** Dodatek za wysługę lat wypłacany jest w terminie wypłaty wynagrodzenia.

#### Dodatek motywacyjny

**§ 2.1.** Nauczycielom kontraktowym, mianowanym, dyplomowanym oraz nauczycielowi stażyście po zakończeniu stażu przysługuje dodatek motywacyjny w zależności od osiągniętych wyników pracy, a w szczególności za:

- 1) osiągnięcia dydaktyczne, wychowawcze i opiekuńcze,
- 2) jakość świadczonej pracy,
- 3) ocenę pracy,

- 4) zaangażowanie w realizację czynności i zajęć, o których mowa w art. 42 ust. 2 pkt. 2 i 3 ustawy.

**2.** Wysokość dodatku motywacyjnego stanowi do 15 % wynagrodzenia zasadniczego nauczyciela z zastrzeżeniem, że suma wypłat dodatku motywacyjnego dla nauczycieli danej szkoły nie może przekroczyć w ciągu roku budżetowego.

towego 3,5 % sumy środków przewidzianych na wynagrodzenie zasadnicze, dodatki za wysługę lat, za trudne warunki pracy oraz dodatki funkcyjne w danej szkole.

**3.** Dodatek motywacyjny przyznaje się na czas określony, nie dłuższy niż 6 miesięcy.

**4.** Dodatek motywacyjny nie przysługuje nauczycielom za dni usprawiedliwionej i nieusprawiedliwionej nieobecności w pracy oraz za okresy:

- 1) za okres urlopu dla poratowania zdrowia,
- 2) w okresie przebywania w stanie nieczynnym,
- 3) w okresie urlopu bezpłatnego,

**5.** Przyznany dodatek motywacyjny cofa się w przypadku dopuszczenia się przez nauczyciela uchybienia przeciwko porządkowi pracy.

**6.** W przypadku gdy w danym miesiącu zajdzie jedna z okoliczności wymieniona w ust. 4 i 5, dodatek motywacyjny wypłaca się proporcjonalnie.

**7.** Dodatek motywacyjny przyznaje w ramach posiadanych środków na wynagrodzenia dla:

- nauczycieli - dyrektor szkoły,
- dyrektora - Wójt Gminy.

**8.** Dodatek motywacyjny wypłaca się z góry w terminie wypłaty wynagrodzenia.

### Dodatek funkcyjny

**§ 3.1.** Do uzyskania dodatku funkcyjnego uprawnieni są nauczyciele wskazani w rozporządzeniu.

**Tabela dodatków funkcyjnych**

Lp.	Stanowisko	Miesięcznie % od - do stawki średniego wynagrodzenia n-la stażysty
1.	Przedszkola: a. wicedyrektor Zespołu Placówek Oświatowych d/s przedszkola czynnego ponad 5 godzin dziennie b. wychowawca (do 15 uczniów) c. wychowawca (od 15 do 30 uczniów) d. wychowawca (powyżej 30 uczniów) e. opiekun stażu, doradca metodyczny, nauczyciel konsultant	15 % - 30 % 3 % 3 % - 4 % 4 % - 5 % 2 % - 4 %
2.	Szkoły (zespoły szkół) a. dyrektor szkoły (zespołu szkół) liczącej: - do 8 oddziałów - 9-16 oddziałów - 17 i więcej oddziałów b. wicedyrektor szkoły (zespołu szkół) c. wychowawca (do 20 uczniów) d. wychowawca (powyżej 20 uczniów) e. opiekun stażu, doradca metodyczny, nauczyciel konsultant	20 % - 30 % 20 % - 40 % 40 % - 50 % 15 % - 30 % 3 % - 5 % 4 % - 6 % 2 % - 4 %

**2.** Dodatek funkcyjny przysługuje także nauczycielom, którym powierzono obowiązki, o których mowa w ust. 1 w zastępstwie.

**3.** Wysokość dodatku funkcyjnego, w granicach stawek określonych tabelą ustala:

- nauczycielom - dyrektor szkoły lub placówki
  - dyrektorowi - Wójt Gminy,
- uwzględniając między innymi wielkość szkoły, jej warunki organizacyjne, złożoność zadań wynikających z funkcji kierowniczej, liczbę stanowisk kierowniczych w szkole, wyniki pracy szkoły.

**4.** Nauczycielowi przysługuje tylko jeden dodatek funkcyjny, a w razie zbiegu tytułów do dwóch lub więcej dodatków funkcyjnych przysługuje dodatek wyższy (z wyjątkiem opiekuna stażu);

**5.** Prawo do dodatku funkcyjnego powstaje od pierwszego dnia miesiąca następującego po miesiącu, w którym nastąpiło powierzenie stanowiska kierowniczego, a jeżeli powierzenie stanowiska nastąpiło pierwszego dnia miesiąca - od tego dnia. W wypadkach określonych w ust. 2 prawo do dodatku powstaje od pierwszego dnia miesiąca po upływie jednomiesięcznego okresu pełnienia tych obowiązków.

**6.** Nauczyciel, któremu powierzono stanowisko kierownicze na czas określony traci prawo do dodatku funkcyjnego z upływem tego okresu, a w razie wcześniejszego odwołania - z końcem miesiąca, w którym nastąpiło odwołanie, a jeżeli odwołanie nastąpiło pierwszego dnia miesiąca - od tego dnia. W wypadkach określonych w ust. 2 prawo do dodatku gaśnie z pierwszym dniem miesiąca następującego po zaprzestaniu pełnienia tych obowiązków.

7. Dodatek funkcyjny nie przysługuje w okresie nie usprawiedliwionej nieobecności w pracy, w okresie urlopu dla poratowania zdrowia, w okresach za które nie przysługuje wynagrodzenie zasadnicze oraz od pierwszego dnia miesiąca następującego po miesiącu, w którym nauczyciel zaprzestał pełnienia z innych powodów obowiąz-

ków, do których jest przypisany ten dodatek, a jeżeli zaprzestanie pełnienia obowiązków nastąpiło od pierwszego dnia miesiąca - od tego dnia.

8. Dodatek funkcyjny wypłaca się w terminie wypłaty wynagrodzenia.

### **Dodatek za warunki pracy**

§ 4.1. Nauczycielom pracującym w trudnych lub uciążliwych dla zdrowia warunkach przysługuje z tego tytułu dodatek za warunki pracy.

b) za pracę w warunkach uciążliwych do 2,5 % wynagrodzenia zasadniczego

2. Dodatek przysługuje w wysokości  
a) za pracę w warunkach trudnych do 5 % wynagrodzenia zasadniczego

3. Wykaz prac wykonywanych w warunkach trudnych, uciążliwych stanowiących podstawę do przyznania dodatku określa rozporządzenie.

### **Wynagrodzenie za godziny ponadwymiarowe oraz za godziny doraźnych zastępstw**

§ 5.1. Wynagrodzenie za jedną godzinę ponadwymiarową i godzinę doraźnego zastępstwa oblicza się z zastrzeżeniem ust. 2 dzieląc przyznaną stawkę wynagrodzenia zasadniczego (łącznie z dodatkiem za warunki pracy, jeżeli praca w godzinach ponadwymiarowych oraz doraźnego zastępstwa odbywa się w warunkach trudnych lub uciążliwych dla zdrowia) przez miesięczną liczbę godzin tygodniowego obowiązkowego wymiaru zajęć, ustalonego dla rodzaju zajęć dydaktycznych, wychowawczych lub opiekuńczych realizowanych w ramach godzin ponadwymiarowych lub doraźnego zastępstwa nauczyciela.

zuje zajęć z powodu przerw przewidzianych przepisami o organizacji roku szkolnego, rozpoczęcia lub kończenia zajęć w środku tygodnia oraz za dni usprawiedliwionej nieobecności w pracy.

Za godziny ponadwymiarowe przypadające w dniach, w których nauczyciel nie mógł realizować z przyczyn leżących po stronie pracodawcy, a w szczególności w związku z:

- zawieszeniem zajęć z powodu epidemii lub mrozów,
- wyjazdem uczniów na wycieczki lub imprezy,
- choroby dziecka nauczanego indywidualnie
- udziałem uczniów w rekolekcjach nie wypłaca się wynagrodzenia

2. Dla nauczycieli realizujących tygodniowy obowiązkowy wymiar zajęć na podstawie art. 42 ust. 4a Karty Nauczyciela wynagrodzenie za godzinę doraźnego zastępstwa oblicza się dzieląc przyznaną nauczycielowi stawkę wynagrodzenia zasadniczego (łącznie z dodatkiem za warunki pracy, jeżeli praca w godzinach doraźnego zastępstwa odbywa się w warunkach trudnych, lub uciążliwych dla zdrowia) przez miesięczną liczbę godzin realizowanego wymiaru zajęć.

5. Dla ustalenia wynagrodzenia za godziny ponadwymiarowe w tygodniach, w których przypadają dni usprawiedliwionej nieobecności w pracy nauczyciela lub dni ustawowo wolne od pracy, oraz w tygodniach, w których zajęcia rozpoczynają się lub kończą w środku tygodnia - za podstawę ustalenia liczby godzin ponadwymiarowych przyjmuje się tygodniowy obowiązkowy wymiar zajęć określony w art. 42 ust. 3 lub ustalony na podstawie art. 42 ust. 7 Karty Nauczyciela, pomniejszony o 1/5 tego wymiaru (lub 1/4, gdy dla nauczyciela ustalono czterodniowy tydzień pracy) za każdy dzień usprawiedliwionej nieobecności w pracy lub dzień ustawowo wolny od pracy. Liczba godzin ponadwymiarowych, za które przysługuje wynagrodzenie w takim tygodniu, nie może być większa niż liczba godzin przydzielonych w planie organizacyjnym.

3. Miesięczną liczbę godzin obowiązkowego lub realizowanego wymiaru zajęć nauczyciela, o których mowa w ust. 1 i 2, ustala się mnożąc tygodniowy obowiązkowy wymiar zajęć przez 4,16 z zaokrągleniem do pełnych godzin w ten sposób, że czas do 0,5 godziny pomija się, a co najmniej 0,5 godziny liczy się za pełną godzinę.

4. Wynagrodzenie za godziny ponadwymiarowe przydzielone w planie organizacyjnym nie przysługuje za dni, w których nauczyciel nie reali-

6. Wynagrodzenie za godziny ponadwymiarowe i godziny doraźnych zastępstw wypłaca się z dołu w terminie wypłaty wynagrodzenia.

**§ 6.** Nagrody ze specjalnego funduszu nagród

1. Określa się kryteria i tryb przyznawania nagród za osiągnięcia dydaktyczno-wychowawcze ze specjalnego funduszu nagród dla nauczycieli.
2. W budżecie Gminy tworzy się specjalny fundusz nagród, o którym mowa w ust. 1, dla nauczycieli za ich osiągnięcia dydaktyczno-wychowawcze. Fundusz ustala się w wysokości co najmniej 1 % planowanego rocznego osobowego funduszu wynagrodzeń z przeznaczeniem na wypłaty nagród. Środki na fundusz nagród zabezpiecza się w planie finansowym jednostki.
3. Dysponentem funduszu jest Wójt, który co roku określa wysokość środków funduszu przeznaczonych do dyspozycji dyrektorów szkół.
4. Nagrody, o których mowa w ust. 1, są przyznawane w terminie do 14 października każdego roku z okazji Dnia Edukacji Narodowej. W szczególnie uzasadnionych przypadkach nagroda może być przyznana w innym terminie.
5. Nagrody mogą być przyznawane nauczycielom po przepracowaniu w szkole lub w placówce co najmniej 1 roku.
6.
  - a) Nagrody przyznaje z własnej inicjatywy Dyrektor szkoły lub placówki - dla nauczycieli zatrudnionych w szkole lub placówce.
  - b) Nagrody przyznaje z własnej inicjatywy Wójt - dla dyrektora szkoły lub placówki.
  - c) Z wnioskiem o przyznanie nagrody mogą występować również związki zawodowe. Do wniosku powinien być dołączony opis działalności i osiągnięć kandydata. Wzór wniosku określa załącznik do niniejszego regulaminu.
7. Wójt Gminy może z własnej inicjatywy przyznać nagrodę nauczycielowi, o którym mowa w ust. 6 pkt. a.
8.
  - a) Nagrody przyznawane są indywidualnie.
  - b) Nagroda, o której mowa w ust. 1, może być przyznana nauczycielowi, który posiada wyróżniającą ocenę pracy pedagogicznej oraz spełnia co najmniej 2 z następujących kryteriów:
    - osiąga dobre wyniki w nauczaniu potwierdzone w sprawdzianach i egzaminach uczniów, przeprowadzanych przez okręgowe komisje egzaminacyjne,
    - podejmuje działalność innowacyjną w zakresie wdrażania nowatorskich metod nauczania i wychowania, opracowywania autorskich programów i publikacji,
    - osiąga dobre wyniki w nauczaniu, potwierdzone zakwalifikowaniem uczniów do udziału w II i III etapie konkursów przedmiotowych, zajęciem przez uczniów (zespół uczniów) I-III miejsca w konkursach, zawodach sportowych i innych, przeglądach i festiwalach powiatowych, wojewódzkich i ogólnopolskich,
    - posiada udokumentowane osiągnięcia w pracy z uczniami uzdolnionymi lub z uczniami mającymi trudności w nauce,
    - przygotowuje i wzorowo organizuje uroczystości szkolne lub środowiskowe, takie jak: nadanie szkole lub placówce imienia, wręczenie sztandaru, dni patrona szkoły lub placówki i inne,
    - prowadzi skuteczną działalność wychowawczą w klasie, szkole lub placówce między innymi przez organizowanie wycieczek, udział uczniów w spektaklach teatralnych, koncertach, wystawach i spotkaniach, działalność sportową, działalność wychowawcy w środowisku, harcerstwo,
    - organizuje imprezy kulturalne, sportowe, rekreacyjne i wypoczynkowe,
    - zapewnia pomoc i opiekę uczniom lub wychowankom będącym w trudnej sytuacji materialnej lub życiowej, pochodzącym z rodzin ubogich lub patologicznych,
    - prowadzi działalność mającą na celu zapobieganie i zwalczanie przejawów patologii społecznej wśród dzieci i młodzieży, w szczególności niktynizmu, narkomanii i alkoholizmu,
    - organizuje współpracę szkoły lub placówki z Poradnią Psychologiczno-Pedagogiczną, z jednostkami systemu ochrony zdrowia, Policją, organizacjami i stowarzyszeniami oraz rodzicami w zakresie zapobiegania i usuwania przejawów patologii społecznej i niedostosowania społecznego dzieci i młodzieży,
    - organizuje udział rodziców w życiu szkoły lub placówki, rozwija formy współdziałania szkoły lub placówki z rodzicami,
    - bierze udział w zorganizowanych formach doskonalenia zawodowego,
    - udziela aktywnej pomocy adaptacji zawodowej nauczycieli podejmujących pracę w zawodzie nauczyciela,
    - podejmuje działania na rzecz środowiska lokalnego.



## 1710

### UCHWAŁA Nr XV/146/08 RADY GMINY W MORAWICY

z dnia 4 kwietnia 2008r.

#### w sprawie zaliczenia dróg do kategorii dróg gminnych

Na podstawie art. 7 ust. 1 pkt 2 oraz art. 18 ust. 2 pkt 15, art. 41 ust. 1, art. 42 ustawy z dnia 8 marca 1990 roku o samorządzie gminnym (tekst jednolity Dz. U. z 2001r. Nr 142, poz. 1591 z póź. zm.), art. 2 ust. 1 art. 7 ust. 2 ustawy z dnia 21 marca 1985r. o drogach publicznych (Dz. U. z 2007r. Nr 19, poz. 115 z póź. zm) po zaciągnięciu opinii Zarządu Powiatu Kieleckiego Rada Gminy uchwała co następuje:

**§ 1.** Zalicza się do kategorii dróg gminnych drogi lokalne nie zaliczone do innych kategorii, stanowiących uzupełniającą sieć dróg służącym

potrzebom gminy zgodnie z wykazem stanowiący załącznik nr 1 oraz załącznikiem graficznym nr 2 do niniejszej uchwały.

**§ 2.** Wykonanie uchwały powierza się wójtowi Gminy.

**§ 3.** Uchwała wchodzi w życie po upływie 14 dni od dnia ogłoszenia w Dzienniku Urzędowym Województwa Świętokrzyskiego.

**Przewodniczący Rady Gminy: J. Wojtyś**

Załączniki do uchwały Nr XV/146/08  
Rady Gminy w Morawicy  
z dnia 4 kwietnia 2008r.

#### Załącznik Nr 1

##### Morawica

1. ul. Złota o nr działki 1036/2, 1036/3, 343/9 344/1 343/10, 343/13, 343/12 początek na drodze krajowej nr 73 koniec na ulicy Diamentowej odcinek o długości 764. i szerokości pasa drogowego 10 m.
2. ul. Diamentowa o nr działki 1036/1, 1024 początek na ulicy Złotej koniec na ulicy Sciegiennego odcinek o długości 820 m i szerokości pasa drogowego 10 m

##### Bilcza

1. ul. Orla o nr działki 535, 537/176, 536/1 początek na drodze powiatowej o nr 0371 T koniec na drodze powiatowej o nr 0368 T odcinek o długości 801 m i szerokości pasa drogowego 10 m.
2. ul. Sowa o nr działki 537/122, 537/124, 537/123 początek na ulicy Polnej koniec na ulicy Orlej

odcinek o długości 1033 m i szerokości pasa drogowego 12 m

3. ul. Pawia o nr działki 537/84 537/83 początek na ulicy Polnej koniec na ulicy Orlej odcinek o długości 900 m i szerokości pasa drogowego 12 m.
4. ul. Bazaltowa o nr działki 114/59 początek na ulicy Barytowej ze koniec na ulicy Granitowej odcinek o długości 360 m i szerokości pasa drogowego 10 m..
5. ul. Barytowa o nr działki 141/1, 144/36 początek na ulicy Podgórze koniec na ulicy Marmurowej odcinek o długości 233 i szerokości 10 m.
6. ul. Granitowa o nr działki 153/1, 144/37, 152/1 początek na drodze powiatowej o nr 0374 T koniec na ulicy Marmurowej odcinek o długości.. 240 m i szerokości pasa Drogowego 10 m.





















## 1711

### UCHWAŁA Nr XV/147/08 RADY GMINY W MORAWICY

z dnia 4 kwietnia 2008r.

#### w sprawie zmiany Uchwały nr III/27/03 Rady Gminy w Morawicy z dnia 28 kwietnia 2003r. w sprawie uchwalenia Statutu Gminy Morawica

Na podstawie art. 18 ust. 2 pkt 1, art. 40 ust. 1 oraz art. 42 ustawy z dnia 8 marca 1990r. o samorządzie gminnym (tekst jednolity Dz. U. z 2001r Nr 142, poz. 1591 ze zm.) oraz art. 17 ustawy z dnia 22 marca 1990r. o pracownikach samorządowych (tekst jednolity Dz. U. z 2001r. Nr 142, poz. 1593 ze zm.) Rada Gminy w Morawicy uchwala, co następuje:

**§ 1.** W uchwale Nr III/27/03 Rady Gminy w Morawicy z dnia 28 kwietnia 2003r. w sprawie uchwalenia Statutu Gminy w Morawicy wprowadza się następujące zmiany:

1) uchyla się treść zapisów § 87.

**§ 2.** Pozostałe zapisy uchwały pozostają bez zmian.

**§ 3.** Wykonanie uchwały powierza się Wójtowi Gminy.

**§ 4.** Uchwała podlega ogłoszeniu w Dzienniku Urzędowym Województwa Świętokrzyskiego i wchodzi w życie po upływie 14 dni od dnia ogłoszenia.

**Przewodniczący Rady Gminy: J. Wojtyś**

## 1712

### UCHWAŁA Nr XV/148/08 RADY GMINY W MORAWICY

z dnia 4 kwietnia 2008r.

#### w sprawie zmiany uchwały Nr III/41/04 Rady Gminy w Morawicy w sprawie uchwalenia Statutu Gminnego Ośrodka Pomocy Społecznej w Morawicy

Na podst. art. 18 ust. 2 pkt. 1, art. 40 ust. 1 oraz art. 42 ustawy z dnia 8 marca 1990r. o samorządzie gminnym (tekst jednolity: Dz. U. z 2001r. Nr 142, poz. 1591 z późn. zm.), art. 110 ust. 1 ustawy z dnia 12 marca 2004r. o pomocy społecznej (Dz. U. Z 2004r. Nr 64, poz. 593 z późn. zm.), art. 13 pkt. 2 ustawy z dnia 20 lipca 2000r. o ogłaszaniu aktów normatywnych i niektórych aktów prawnych (tj Dz. U. z 2000r. Nr 62, poz. 71 z późn. zm.) Rada Gminy uchwala, co następuje:

**§ 1.** Zmienia się treść załącznika do uchwały Nr III/41/04 Rady Gminy w Morawicy w ten sposób, że:

1. w § 1 dopisuje się pkt. 6 o następującym brzmieniu:

„Ustawy z dnia 22 kwietnia 2005r. o postępowaniu wobec dłużników alimentacyjnych oraz zaliczce alimentacyjnej (Dz. U. z 2005r. Nr. 86 poz. 732 z późn. zm.)”.

**2.** Zmienia się § 12 pkt. 5. Obecne brzmienie: „5. Referat świadczeń rodzinnych i zaliczki alimentacyjnej.

Pracownicy d/s świadczeń rodzinnych i zaliczki alimentacyjnej.

Do zadań pracowników realizujących świadczenia rodzinne i zaliczkę alimentacyjną należy prowadzenie postępowania w przedmiotowej sprawie zgodnie z zapisami ustawy o świadczeniach rodzinnych oraz ustawy o postępowaniu wobec dłużników alimentacyjnych i zaliczce alimentacyjnej.

**§ 2.** Pozostałe zapisy statutu pozostają bez zmian.

**§ 3.** Wykonanie uchwały powierza się Wójtowi Gminy.

**§ 4.** Uchwała podlega ogłoszeniu w Dzienniku Urzędowym Województwa Świętokrzyskiego i wchodzi w życie po upływie 14 dni od dnia ogłoszenia.

**Przewodniczący Rady Gminy: J. Wojtyś**



## 1713

### UCHWAŁA Nr XV/77/2008 RADY GMINY W OPATOWCU

z dnia 28 marca 2008r.

#### w sprawie uchwalenia budżetu gminy na 2008 rok

Na podstawie art. 18 ust. 2 pkt 4, pkt 9 lit. d ustawy z dnia 8 marca 1990r. o samorządzie gminnym (Dz. U. z 2001r. Nr 142, poz. 1591 z późn. zm.) w związku z art. 165, art. 165a, art. 166 ust. 1, art. 173 ust. 1, art. 174 ust. 3, art. 184 ust. 1, pkt 1, 2, 3, 4, 5, 6, 7, 8, 9, 10 lit. a i b, 11, 13, 14, 15, ust. 2 pkt 1, 2, 3, ust. 3, art. 188 ust. 2, pkt 1, pkt 2 ustawy z dnia 30 czerwca 2005r. o finansach publicznych (Dz. U. z 2005r. Nr 249, poz. 2104, ze zm.) Rada Gminy uchwała, co następuje:

**§ 1.** Dochody budżetu gminy w wysokości 7 407 920 zł,  
z tego:

- |                      |              |
|----------------------|--------------|
| a) dochody bieżące   | 6 155 136 zł |
| b) dochody majątkowe | 1 252 784 zł |
- zgodnie z załącznikiem nr 1.

**§ 2.1.** Wydatki budżetu gminy w wysokości 8 005 921 zł,  
z tego:

- |   |              |
|---|--------------|
| a) wydatki bieżące                        | 5 786 507 zł |
| w tym:                                    |              |
| - wynagrodzenia i pochodne od wynagrodzeń | 2 935 113 zł |
| - dotacje                                 | 99 000 zł    |
| - wydatki na obsługę długu                | 45 000 zł    |
| b) wydatki majątkowe                      | 2 219 414 zł |
- zgodnie z załącznikiem nr 2.

**2.** Limity wydatków na wieloletnie programy inwestycyjne w latach 2008-2010 zgodnie z załącznikiem nr 3 i 3a - wydatki inwestycyjne jednoroczne.

**3.** Wydatki na programy i projekty realizowane ze środków pochodzących z budżetu Unii Europejskiej oraz innych źródeł zagranicznych, niepodlegających zwrotowi w wysokości 2 099 974 zł,

- |                      |              |
|----------------------|--------------|
| a) wydatki bieżące   | 12 000 zł    |
| b) wydatki majątkowe | 2 087 974 zł |
- zgodnie z załącznikiem nr 4, 4a i 4b.

**§ 3.1.** Deficyt budżetu gminy w wysokości 598 001 zł, który zostanie pokryty przychodami pochodzącymi z:

- 1/ zaciągniętych kredytów w kwocie 470 000 zł,
- 2/ wolnych środków, jako nadwyżki środków pieniężnych na rachunku bieżącym budżetu gminy wynikającej z rozliczeń kredytów i pożyczek z lat ubiegłych w kwocie 128 001 zł

**2.** Przychody budżetu w wysokości 659 667 zł, rozchody w wysokości 61 666 zł, zgodnie z załącznikiem nr 5.

**§ 4.** W budżecie tworzy się rezerwy:

- 1/ ogólną w wysokości 1 % wydatków budżetowych w kwocie 80 059 zł,
- 2/ rezerwę celową w kwocie 5 870 zł z przeznaczeniem na realizację zadań własnych z zakresu zarządzania kryzysowego.

**§ 5.1.** Dochody i wydatki związane z realizacją zadań z zakresu administracji rządowej i innych zadań zleconych odrębnymi ustawami, zgodnie z załącznikiem nr 6.

**2.** Dochody i wydatki związane z realizacją zadań z zakresu administracji rządowej realizowanych na podstawie porozumień z organami administracji rządowej, zgodnie z załącznikiem nr 7.

**3.** Dochody i wydatki związane z realizacją zadań realizowanych wspólnie z innymi jednostkami samorządu terytorialnego na podstawie porozumień (umów) między jednostkami samorządu terytorialnego, zgodnie z załącznikiem nr 8.

**4.** Dochody i wydatki związane z pomocą rzeczową lub finansową realizowaną na podstawie porozumień między jednostkami samorządu terytorialnego zgodnie z załącznikiem nr 8.

**§ 6.** Ustala się dochody w kwocie 54 000 zł z tytułu wydawania zezwoleń na sprzedaż napojów alkoholowych oraz wydatki w kwocie 70 483 zł na realizację zadań określonych w gminnym programie profilaktyki i rozwiązywania problemów alkoholowych oraz gminnym programie przeciwdziałania narkomanii.

**§ 7.** Ustala się plan przychodów zakładu budżetowego w kwocie 286 381 zł i wydatków

zakładu budżetowego w kwocie 284 715 zł, zgodnie z załącznikiem nr 9.

**§ 8.1.** Dotacje przedmiotowe dla Zakładu Gospodarki Komunalnej:

- 1) z tytułu dopłaty do wody w kwocie 30 000 zł,
- 2) z tytułu dopłaty do ścieków w kwocie 5 000 zł, zgodnie z załącznikiem nr 10.

**2.** Dotacje podmiotowe dla gminnej instytucji kultury w kwocie 64 000 zł, zgodnie z załącznikiem nr 11.

**§ 9.** Ustala się plan przychodów i wydatków Gminnego Funduszu Ochrony Środowiska i Gospodarki Wodnej w wysokości:

- 1) przychody 1 071 zł,
  - 2) wydatki 20 000 zł,
- zgodnie z załącznikiem nr 12.

**§ 10.** Limity zobowiązań z tytułu emisji papierów wartościowych oraz kredytów i pożyczek zaciąganych na:

- 1) sfinansowanie przejściowego deficytu budżetu w kwocie 1 617 000 zł; w tym kredyty, pożyczki i papiery wartościowe zaciągane /emitowane/ w związku z umową zawartą z podmiotem dysponującym środkami określonymi w art. 5 ust. 3 ustawy o finansach publicznych w kwocie 1 252 784 zł
- 2) sfinansowanie planowanego deficytu budżetu w kwocie 470 000 zł; w tym kredyty, pożyczki i papiery wartościowe zaciągane /emitowane/ w związku z umową zawartą z podmiotem dysponującym środkami określonymi w art. 5 ust. 3 ustawy o finansach publicznych w kwocie 470 000 zł

**§ 11.** Upoważnia się Wójta Gminy do:

- 1) zaciągania kredytów i pożyczek oraz emisji papierów wartościowych na pokrycie występującego w ciągu roku przejściowego deficytu budżetu do wysokości 1 617 000 zł, w tym do zaciągania kredytów, pożyczek i emitowania papierów wartościowych w związku z umową zawartą z podmiotem dys-

ponującym środkami określonymi w art. 5 ust. 3 ustawy o finansach publicznych w kwocie 1 252 784 zł

- 2) zaciągania zobowiązań:
  - a) na finansowanie wydatków na wieloletnie programy inwestycyjne, na programy i projekty realizowane ze środków Unii Europejskiej lub bezzwrotnych środków zagranicznych oraz na zadania wynikające z kontraktów wojewódzkich do wysokości określonej w załączniku nr 3 i nr 4,
  - b) z tytułu umów, których realizacja w roku następnym jest niezbędna dla zapewnienia ciągłości działania Gminy i termin zapłaty upływa w 2009 roku
- 3) dokonywania zmian w planie wydatków w ramach działów klasyfikacji budżetowej z wyłączeniem zwiększania planowanych wydatków na uposażenia i wynagrodzenia ze stosunku pracy oraz zmian w wieloletnich programach inwestycyjnych,
- 4) dokonywania zmian w wydatkach na zadania inwestycyjne roczne w ramach paragrafu,
- 5) przekazania kierownikom jednostek budżetowych uprawnień do dokonywania przeniesień w planie wydatków oraz w planach dochodów własnych tych jednostek,
- 6) przekazania kierownikom jednostek budżetowych, zakładów budżetowych uprawnień do zaciągania zobowiązań z tytułu umów, których realizacja w roku następnym jest niezbędna dla zapewnienia ciągłości działania jednostki i termin zapłaty upływa w roku następnym.

**§ 12.** Wykonanie Uchwały powierza się Wójtowi Gminy.

**§ 13.** Uchwała wchodzi w życie z dniem podjęcia z mocą obowiązującą od 1 stycznia 2008 roku i podlega publikacji w Dzienniku Urzędowym Województwa Świętokrzyskiego oraz na tablicy ogłoszeń Urzędu Gminy.

**Przewodniczący Rady Gminy: A. Malec**

Załączniki do uchwały Nr XV/77/2008  
Rady Gminy w Opatowcu  
z dnia 28 marca 2008r.

**Załącznik Nr 1**

**Dochody budżetu gminy na 2008r.**

Dział	Rozdział	§	Treść	Dochody bieżące	Dochody majątkowe
1	2	3	4	5	6
010			<b>Rolnictwo i łowiectwo</b>	<b>26 866</b>	<b>1 252 784</b>
	01010		Infrastruktura wodociągowa i sanitacyjna wsi		1 252 784
		6298	Środki na dofinansowanie własnych inwestycji gmin (związków gmin), powiatów (związków powiatów) samorządów województw, pozyskane z innych źródeł		1 252 784

1	2	3	4	5	6
	01095		Pozostała działalność	26 866	
		2700	Środki na dofinansowanie własnych zadań bieżących gmin (związków gmin), powiatów (związków powiatów), samorządów województw, pozyskane z innych źródeł	6 985	
		2710	Wpływy z tytułu pomocy finansowej udzielanej między jednostkami samorządu terytorialnego na dofinansowanie własnych zadań bieżących	19 881	
<b>020</b>			<b>Leśnictwo</b>	<b>1 435</b>	
	02001		Gospodarka leśna	1 435	
		0750	Dochody z najmu i dzierżawy składników majątkowych Skarbu Państwa jednostek samorządu terytorialnego lub innych jednostek zaliczanych do sektora finansów publicznych oraz innych umów o podobnym charakterze	1 435	
<b>700</b>			<b>Gospodarka mieszkaniowa</b>	<b>29 458</b>	
	70005		Gospodarka gruntami i nieruchomościami	29 458	
		0470	Wpływy z opłat za zarząd, użytkowanie i użytkowanie wieczyste nieruchomości	2 444	
		0750	Dochody z najmu i dzierżawy składników majątkowych Skarbu Państwa jednostek samorządu terytorialnego lub innych jednostek zaliczanych do sektora finansów publicznych oraz innych umów o podobnym charakterze	27 014	
<b>710</b>			<b>Działalność usługowa</b>	<b>5 000</b>	
	71035		Cmentarze	5 000	
		2020	Dotacje celowe otrzymane z budżetu państwa na zadania bieżące realizowane przez gminę na podstawie porozumień z organami administracji rządowej	5 000	
<b>750</b>			<b>Administracja publiczna</b>	<b>38 850</b>	
	75011		Urzędy Wojewódzkie	35 650	
		2010	Dotacje celowe otrzymane z budżetu państwa na realizację zadań bieżących z zakresu administracji rządowej oraz innych zadań zleconych gminie (związkom gmin) ustawami	34 850	
		2360	Dochody jednostek samorządu terytorialnego związane z realizacją zadań z zakresu administracji rządowej oraz innych zadań zleconych ustawami	800	
	75023		Urzędy gmin	3 200	
		0970	Wpływy z różnych dochodów	3 200	
<b>751</b>			<b>Urzędy naczelnych organów władzy państwowej, kontroli ochrony prawa oraz sądownictwa</b>	<b>594</b>	
	75101		Urzędy naczelnych organów władzy państwowej, kontroli i ochrony prawa	594	
		2010	Dotacje celowe otrzymane z budżetu państwa na realizację zadań bieżących z zakresu administracji rządowej oraz innych zadań zleconych gminie (związkom gmin) ustawami	594	
<b>756</b>			<b>Dochody od osób prawnych, od osób fizycznych i od innych jednostek nie posiadających osobowości prawnej oraz wydatki związane z ich poborem</b>	<b>1 492 656</b>	
	75601		Wpływy z podatku dochodowego od osób fizycznych	10 700	
		0350	Podatek od działalności gospodarczej osób fizycznych opłacany w formie karty podatkowej	10 700	
	75615		Wpływy z podatku rolnego, podatku leśnego, podatku od czynności cywilnoprawnych, podatków i opłat lokalnych od osób prawnych i innych jednostek organizacyjnych	228 951	
		0310	Podatek od nieruchomości	166 000	
		0320	Podatek rolny	56 000	
		0330	Podatek leśny	6 951	
	75616		Wpływy z podatku rolnego podatku leśnego, podatku od spadków i darowizn, podatku od czynności cywilnoprawnych oraz podatków i opłat lokalnych od osób fizycznych	726 940	
		0310	Podatek od nieruchomości	70 000	
		0320	Podatek rolny	585 000	
		0340	Podatek od środków transportowych	31 610	
		0360	Podatek od spadków i darowizn	4 500	
		0430	Wpływy z opłaty targowej	130	
		0500	Podatek od czynności cywilnoprawnych	35 000	
		0690	Wpływy z różnych opłat	700	
	75618		Wpływy z innych opłat stanowiących dochody jednostek samorządu terytorialnego na podstawie ustaw	67 200	
		0410	Wpływy z opłaty skarbowej	12 000	
		0480	Wpływy z opłat za wydanie zezwoleń na sprzedaż alkoholu	54 000	
		0490	Wpływy z innych lokalnych opłat pobieranych przez jednostki samorządu terytorialnego na podstawie odrębnych ustaw	1 200	

1	2	3	4	5	6
	75621		Udziały gmin w podatkach stanowiących dochód budżetu państwa	458 865	
		0010	Podatek dochodowy od osób fizycznych	457 265	
		0020	Podatek dochodowy od osób prawnych	1 600	
<b>758</b>			<b>Różne rozliczenia</b>	<b>3 378 655</b>	
	75801		Część oświatowa subwencji ogólnej dla jednostek samorządu terytorialnego	1 620 299	
		2920	Subwencje ogólne z budżetu państwa	1 620 299	
	75807		Część wyrównawcza subwencji ogólnej dla gmin	1 758 356	
		2920	Subwencje ogólne z budżetu państwa	1 758 356	
<b>801</b>			<b>Oświata i wychowanie</b>	<b>20 081</b>	
	80110		Gimnazja	12 000	
		2708	Środki na dofinansowanie własnych zadań bieżących gmin (związków gmin), powiatów (związków powiatów), samorządów województw, pozyskane z innych źródeł	9 000	
		2709	Środki na dofinansowanie własnych zadań bieżących gmin (związków gmin), powiatów (związków powiatów), samorządów województw pozyskane z innych źródeł	3 000	
	80195		Pozostała działalność	8 081	
		2030	Dotacje celowe otrzymane z budżetu państwa na realizację własnych zadań bieżących gmin (związków gmin)	8 081	
<b>852</b>			<b>Pomoc społeczna</b>	<b>1 161 541</b>	
	85212		Świadczenia rodzinne, zaliczka alimentacyjna oraz składki na ubezpieczenia emerytalne i rentowe z ubezpieczenia społecznego	975 445	
		2010	Dotacje celowe otrzymane z budżetu państwa na realizację zadań bieżących z zakresu administracji rządowej oraz innych zadań zleconych gminie (związkom gmin) ustawami	975 445	
	85213		Składki na ubezpieczenie zdrowotne opłacane za osoby pobierające niektóre świadczenia z pomocy społecznej, niektóre świadczenia rodzinne oraz za osoby uczestniczące w zajęciach w centrum integracji społecznej	11 896	
		2010	Dotacje celowe otrzymane z budżetu państwa na realizację zadań bieżących z zakresu administracji rządowej oraz innych zadań zleconych gminie (związkom gmin) ustawami	11 896	
	85214		Zasiłki i pomoc w naturze oraz składki na ubezpieczenia emerytalne i rentowe	100 966	
		2010	Dotacje celowe otrzymane z budżetu państwa na realizację zadań bieżących z zakresu administracji rządowej oraz innych zadań zleconych gminie (związkom gmin) ustawami	79 690	
		2030	Dotacje celowe otrzymane z budżetu państwa na realizację własnych zadań bieżących gmin (związków gmin)	21 276	
	85219		Ośrodki pomocy społecznej	62 302	
		2030	Dotacje celowe otrzymane z budżetu państwa na realizację własnych zadań bieżących gmin (związków gmin)	62 302	
	85295		Pozostała działalność	10 932	
		2030	Dotacje celowe otrzymane z budżetu państwa na realizację własnych zadań bieżących gmin (związków gmin)	10 932	
<b>Ogółem dochody</b>				<b>6 155 136</b>	<b>1 252 784</b>

Załącznik Nr 2

**Wydatki budżetu gminy na 2008r.**

w złotych

Dział	Rozdział	Nazwa	Plan na 2008r.	Wydatki bieżące	w tym: z tego:					Wydatki majątkowe
					Wynagrodzenia	Pochodne od wynagrodzeń	Dotacje	Wydatki na obsługę długu (odsetki)	Wydatki z tytułu poręczeń i gwarancji	
1	2	3	4	5	6	7	8	9	10	11
<b>010</b>		<b>Rolnictwo i łowiectwo</b>	<b>2 275 428</b>	<b>119 514</b>						<b>2 155 914</b>
	01010	Infrastruktura wodociągowa i sanitacyjna wsi	2 155 914							2 155 914
	01022	Zwalczanie chorób zakaźnych zwierząt oraz badania monitoringowe pozostałości chemicznych i biologicznych w tkankach zwierząt i produktach pochodzenia zwierzęcego	3 000	3 000						
	01030	Izby rolnicze	12 820	12 820						
	01095	Pozostała działalność	103 694	103 694						
<b>400</b>		<b>Wytwarzanie i zaopatrywanie w energię elektryczną gaz i wodę</b>	<b>30 000</b>	<b>30 000</b>			<b>30 000</b>			
	40002	Dostarczanie wody	30 000	30 000			30 000			

1	2	3	4	5	6	7	8	9	10	11
600		<b>Transport i łączność</b>	<b>48 428</b>	<b>48 428</b>	<b>6 500</b>					
	60016	Drogi publiczne gminne	48 428	48 428	6 500					
700		<b>Gospodarka mieszkaniowa</b>	<b>41 000</b>	<b>41 000</b>	<b>2 000</b>					
	70005	Gospodarka gruntami i nieruchomościami	41 000	41 000	2 000					
710		<b>Działalność usługowa</b>	<b>5 250</b>	<b>5 250</b>						
	71035	Cmentarze	5 250	5 250						
750		<b>Administracja publiczna</b>	<b>1 296 076</b>	<b>1 296 076</b>	<b>777 172</b>	<b>134 430</b>				
	75011	Urzędy wojewódzkie	108 471	108 471	81 214	14 482				
	75022	Rady gmin	63 340	63 340						
	75023	Urzędy gmin	1 112 265	1 112 265	694 758	119 948				
	75075	Promocja jednostek samorządu terytorialnego	10 000	10 000	1 200					
	75095	Pozostała działalność	2 000	2 000						
751		<b>Urzędy naczelnych organów władzy państwowej, kontroli i ochrony prawa oraz sądownictwa</b>	<b>594</b>	<b>594</b>	<b>450</b>	<b>91</b>				
	75101	Urzędy naczelnych organów władzy państwowej, kontroli i ochrony prawa	594	594	450	91				
754		<b>Bezpieczeństwo publiczne i ochrona przeciwpożarowa</b>	<b>106 736</b>	<b>106 736</b>	<b>18 500</b>	<b>3 215</b>				
	75404	Komendy wojewódzkie Policji	1 200	1 200						
	75412	Ochotnicze straże pożarne	99 666	99 666	18 500	3 215				
	75421	Zarządzanie kryzysowe	5 870	5 870						
756		<b>Dochody od osób prawnych od osób fizycznych i od innych jednostek nieposiadających osobowości prawnej oraz wydatki związane z ich poborem</b>	<b>51 300</b>	<b>51 300</b>	<b>47 800</b>					
	75647	Pobór podatków, opłat i niepodatkowych należności budżetowych	51 300	51 300	47 800					
757		<b>Obsługa długu publicznego</b>	<b>45 000</b>	<b>45 000</b>				<b>45 000</b>		
	75702	Obsługa papierów wartościowych, kredytów i pożyczek jednostek samorządu terytorialnego	45 000	45 000				45 000		
758		<b>Różne rozliczenia</b>	<b>80 059</b>	<b>80 059</b>						
	75818	Rezerwy ogólne i celowe	80 059	80 059						
801		<b>Oświata i wychowanie</b>	<b>2 418 235</b>	<b>2 418 235</b>	<b>1 524 521</b>	<b>276 345</b>				
	80101	Szkoły podstawowe	1 113 456	1 113 456	774 274	146 916				
	80103	Oddziały przedszkolne w szkołach podstawowych	91 738	91 738	70 291	12 127				
	80110	Gimnazja	718 585	718 585	491 399	83 843				
	80113	Dowózienie uczniów do szkół	203 885	203 885						
	80114	Zespoły obsługi Ekonomiczno-Administracyjnej szkół	202 495	202 495	148 053	26 161				
	80146	Dokształcanie i doskonalenie nauczycieli	10 813	10 813						
	80148	Stołówki szkolne	50 415	50 415	40 504	7 298				
	80195	Pozostała działalność	26 848	26 848						
851		<b>Ochrona zdrowia</b>	<b>70 483</b>	<b>70 483</b>	<b>5 000</b>					
	85153	Zwalczanie narkomani	3 000	3 000						
	85154	Przeciwdziałanie alkoholizmowi	67 483	67 483	5 000					
852		<b>Pomoc społeczna</b>	<b>1 297 965</b>	<b>1 297 965</b>	<b>107 974</b>	<b>30 115</b>				
	85201	Placówki opiekuńczo-wychowawcze	1 000	1 000						
	85202	Domy pomocy społecznej	28 000	28 000						
	85212	Świadczenia rodzinne, zaliczka alimentacyjna oraz składki na ubezpieczenia emerytalne i rentowe z ubezpieczenia społecznego	975 445	975 445	18 129	3 233				
	85213	Składki na ubezpieczenie zdrowotne opłacane za osoby pobierające niektóre świadczenia z pomocy społecznej, niektóre świadczenia rodzinne oraz za osoby uczestniczące w zajęciach centrum integracji społecznej	11 896	11 896		11 896				
	85214	Zasiłki i pomoc w naturze oraz składki na ubezpieczenia emerytalne i rentowe	112 966	112 966	1 000					
	85215	Dodatki mieszkaniowe	26 000	26 000						
	85219	Ośrodki pomocy społecznej	115 726	115 726	88 845	14 986				
	85228	Usługi opiekuńcze i specjalistyczne usługi opiekuńcze	1 000	1 000						
	85295	Pozostała działalność	25 932	25 932						
900		<b>Gospodarka komunalna i ochrona środowiska</b>	<b>173 367</b>	<b>109 867</b>	<b>1 000</b>		<b>5 000</b>			<b>63 500</b>
	90001	Gospodarka ściekowa i ochrona wód	5 000	5 000			5 000			
	90002	Gospodarka odpadami	15 200	15 200						
	90003	Oczyszczanie miast i wsi	1 167	1 167						
	90004	Utrzymanie zieleni w miastach i gminach	2 500	2 500	1 000					
	90015	Oświetlenie ulic, placów i dróg	117 500	85 000						32 500
	90095	Pozostała działalność	32 000	1 000						31 000
921		<b>Kultura i ochrona dziedzictwa narodowego</b>	<b>64 000</b>	<b>64 000</b>			<b>64 000</b>			
	92116	Biblioteki	64 000	64 000			64 000			
926		<b>Kultura fizyczna i sport</b>	<b>2 000</b>	<b>2 000</b>						
	92605	Zadania w zakresie kultury fizycznej sportu	2 000	2 000						
		<b>Ogółem wydatki</b>	<b>8 005 921</b>	<b>5 786 507</b>	<b>2 490 917</b>	<b>444 196</b>	<b>99 000</b>	<b>45 000</b>		<b>2 219 414</b>

Załącznik Nr 3

Limity wydatków na wieloletnie programy inwestycyjne w latach 2008-2010

w złotych

Lp.	Dział	Rozdz.	Nazwa zadania inwestycyjnego i okres realizacji (w latach)	Łączne zakłady finansowe	wydatki poniesione do 31.12.2007r.	Planowane wydatki							Jednostka org. realizująca zadanie lub koordynująca program	
						rok budżetowy 2008 (8+9+10+11)	w tym źródła finansowania			2009r.	2010r.	wydatki do poniesienia po 2010 roku		
							dochody własne jst	kredyty i pożyczki	dotacje i środki pochodzące z innych źr.*					środki wymienione w art. 5 ust. 1 pkt 2 i 3 u.f.p.
1.	010	01010	Budowa sieci wodociągowej wraz z przyłączami domowymi w miejscowościach Rogów, Rogów Górny, Wyszogród Urzuty Ławy, Kobiela, Chrustowice /2004-2009/	4 297 318	121 369	2 087 974	365 190	470 000	A. B. C. D.	1 252 784	2087975		Urząd Gminy Opatowiec	
2.	010	01010	Budowa sieci kanalizacyjnej z przykanalikami w miejscowości Krzczonów (2006, 2007, 2008 i po 2010)	6 618 375	80 781	3 100	3 100		A. B. C. D.			6 534 494	Urząd Gminy Opatowiec	
3.	010	01010	Budowa sieci kanalizacyjnej z przykanalikami w miejscowości Trębaczów (2006, 2007, 2008 i po 2010)	3 221 489	36 120	3 000	3 000					3 182 369	Urząd Gminy Opatowiec	
4.	010	01010	Budowa oczyszczalni ścieków i kanalizacji sanitarnej w gminie Opatowiec (2008 i po 2010)	53 766 090		26 840	26 840					53739250	Urząd Gminy Opatowiec	
5.	900	90015	Budowa oświetlenia ulicznego w miejscowości Podskale (2008 i 2010)	35 000		2 500	2 500					32 500	Urząd Gminy Opatowiec	
6.	900	90095	Zagospodarowanie rynku w Opatowcu (2007-2009)	665 000	10 285	31 000	31 000		A. B. C. D.		623 715		Urząd Gminy Opatowiec	
<b>Ogółem</b>				<b>68 603 272</b>	<b>248 555</b>	<b>2 154 414</b>	<b>431 630</b>	<b>470 000</b>		<b>1 252 784</b>	<b>2 711 690</b>	<b>32 500</b>	<b>63 456 113</b>	<b>X</b>

Załącznik Nr 3a

Zadania inwestycyjne roczne w 2008r.

w złotych

Lp.	Dział	Rozdz.	Nazwa zadania inwestycyjnego	Planowane wydatki					Jednostka org. realizująca zadanie lub koordynująca program
				rok budżetowy 2008 (8+9+10+11)	w tym źródła finansowania			środki wymienione w art. 5 ust. 1 pkt 2 i 3 u.f.p.	
					dochody własne jst	kredyty i pożyczki	dotacje i środki pochodzące z innych źr.*		
1.	900	90015	Budowa oświetlenia ulicznego w miejscowości Opatowiec ul. Polna	10 000	10 000			A. B. C. D.	Urząd Gminy Opatowiec
2.	900	90015	Budowa oświetlenia ulicznego w miejscowości Urzuty	20 000	20 000			A. B. C. D.	Urząd Gminy Opatowiec
3.								A. B. C. D.	
4.								A. B. C. D.	
<b>Ogółem</b>				<b>30 000</b>	<b>30 000</b>				<b>x</b>

Załącznik Nr 4

Wydatki na programy i projekty realizowane ze środków pochodzących z budżetu Unii Europejskiej oraz innych źródeł zagranicznych, niepodlegających zwrotowi na 2008 rok

w zł

L.p.	Źródła finansowania	Wydatki w roku budżetowym 2008	Planowane wydatki budżetowe na realizację zadań programu w latach 2009-2010		
			2009 rok	2010 rok	Razem 2009-2010
<b>I</b>	<b>Ogółem wydatki bieżące</b>	<b>12 000</b>			
	- środki z budżetu j.s.t.				
	- środki z budżetu krajowego	3 000			
	- środki z UE oraz innych źródeł zagranicznych	9 000			

<b>II</b>	<b>Ogółem wydatki majątkowe</b>	<b>2 087 974</b>	<b>2 087 975</b>		
	- środki z budżetu j.s.t.	835 190	835 190		
	- środki z budżetu krajowego				
	- środki z UE oraz innych źródeł zagranicznych	1 252 784	1 252 785		
	<b>Ogółem wydatki</b>	<b>2 099 974</b>	<b>2 087 975</b>		
	- środki z budżetu j.s.t.	835 190	835 190		
	- środki z budżetu krajowego	3 000			
	- środki z UE oraz innych źródeł zagranicznych	1 261 784	1 252 785		

**Załącznik Nr 4a**

**Wydatki bieżące na programy i projekty realizowane ze środków pochodzących z budżetu Unii Europejskiej oraz innych źródeł zagranicznych, niepodlegających zwrotowi na 2008 rok**

w zł

Lp.	Projekt	Okres realizacji zadania	Jednostka org. realizująca zadanie lub koordynująca program	Dział	Rozdział	Przewidywane nakłady i źródła finansowania		Wydatki poniesione do 31.12.2007r.	Wydatki w roku budżetowym 2008	Planowane wydatki budżetowe na realizację zadań programu w latach 2009-20....		
						źródło	kwota			2009 rok	2010 rok	po 2010 roku
1.	Program: Program Operacyjnego Rozwoju Zasobów Ludzkich 2004-2006. Priorytet: 2 Rozwój społeczeństwa oparty na wiedzy. Działanie: 2.1 Zwiększenie dostępu do ewidencji Projekt: Świętokrzyska Kuznia Pomysłów	2007-2008	Gimnazjum Opatowiec	801	80110	Wartość zadania: - środki z budżetu j.s.t. - środki z budżetu krajowego - środki z UE oraz innych źródeł zagranicznych	30 000 7 500 22 500	18 000 4 500 13 500	12 000 3 000 9 000			
2.	Program: Priorytet: Działanie: Projekt:					Wartość zadania: - środki z budżetu j.s.t. - środki z budżetu krajowego - środki z UE oraz innych źródeł zagranicznych						
	<b>Ogółem wydatki bieżące</b> - środki z budżetu j.s.t. - środki z budżetu krajowego - środki z UE oraz innych źródeł zagranicznych						<b>30 000</b> 7 500 22 500	<b>18 000</b> 4 500 13 500	<b>12 000</b> 3 000 9 000			

**Załącznik Nr 4b**

**Wydatki majątkowe na programy i projekty realizowane ze środków pochodzących z budżetu Unii Europejskiej oraz innych źródeł zagranicznych, niepodlegających zwrotowi na 2008 rok**

w zł

Lp.	Projekt	Okres realizacji zadania	Jednostka org. realizująca zadanie lub koordynująca program	Dział	Rozdział	Przewidywane nakłady i źródła finansowania		Wydatki poniesione do 31.12.2007r.	Wydatki w roku budżetowym 2008	Planowane wydatki budżetowe na realizację zadań programu w latach 2009-20.....		
						źródło	kwota			2009 rok	2010 rok	po 2010 roku
1.	Program: Regionalny Program Operacyjny Rozwoju Województwa Świętokrzyskiego Priorytet: 4. Rozwój infrastruktury ochrony środowiska i energetycznej Działanie: 4.2. Rozwój systemów lokalnej infrastruktury ochrony środowiska i energetycznej Projekt: Poprawa gospodarki wodno-ściekowej w Gminie Opatowiec poprzez budowę sieci wodociągowej wraz z przyłączami domowymi w miejscowościach Rogów, Rogów Górny, Wyszo- gród, Urzuty, Ławy, Kobiela, Chrustowice	2004-2009	Urząd Gminy	010	01010	Wartość zadania: - środki z budżetu j.s.t. - środki z budżetu krajowego - środki z UE oraz innych źródeł zagranicznych	4 297 318 1 791 749 2 505 569	121 369 121 369 1 252 784	2 087 974 835 190 1 252 785	2 087 975 835 190 1 252 785		
	<b>Ogółem wydatki majątkowe</b> - środki z budżetu j.s.t. - środki z budżetu krajowego - środki z UE oraz innych źródeł zagranicznych						<b>4 297 318</b> 1 791 749 2 505 569	<b>121 369</b> 121 369 1 252 784	<b>2 087 974</b> 835 190 1 252 785	<b>2 087 975</b> 835 190 1 252 785		

**Załącznik Nr 5**

**Przychody i rozchody budżetu w 2008r.**

w złotych

Lp.	Treść	Klasyfikacja §	Kwota 2008r.
<b>1</b>	<b>2</b>	<b>3</b>	<b>4</b>
	<b>Przychody ogółem:</b>		<b>659 667</b>
1.	Kredyty	§ 952	470 000
2.	Pożyczki	§ 952	

1	2	3	4
3.	Pożyczki na finansowanie zadań realizowanych z udziałem środków pochodzących z budżetu UE	§ 903	
4.	Splaty pożyczek udzielonych	§ 951	
5.	Prywatyzacja majątku jst	§ 941 do 944 <sup>1)</sup>	
5a.	Prywatyzacja pośrednia	§ 941	
5b.	Prywatyzacja bezpośrednia	§ 942	
5c.	Prywatyzacja majątku pozostałego po likwidacji państwowych jednostek organizacyjnych oraz spółek z udziałem Skarbu Państwa	§ 943	
5d.	Pozostałe przychody z prywatyzacji	§ 944	
6.	Nadwyżka budżetu z lat ubiegłych	§ 957	
7.	Obligacje	§ 911	
8.	Inne papiery wartościowe	§ 931	
9.	Inne źródła (wolne środki)	§ 955	189 667
10.	Przelewy z rachunku lokat	§ 994	
<b>Rozchody ogółem:</b>			<b>61 666</b>
1.	Splaty kredytów	§ 992	61 666
2.	Splaty pożyczek	§ 992	
3.	Splaty pożyczek otrzymanych na finansowanie zadań realizowanych z udziałem środków pochodzących z budżetu UE	§ 963	
4.	Udzielone pożyczki	§ 991	
5.	Lokaty	§ 994	
6.	Wykup papierów wartościowych	§ 982	
7.	Wykup obligacji	§ 971	
8.	Rozchody z tytułu innych rozliczeń	§ 995	

**Załącznik Nr 6**

**Dochody i wydatki związane z realizacją zadań z zakresu administracji rządowej i innych zadań zleconych odrębnymi ustawami w 2008r.**

w złotych

Dział	Rozdział	§	Dotacje ogółem	Wydatki ogółem	z tego:				Wydatki majątkowe
					w tym:				
					Wydatki bieżące	wynagrodzenia	pochodne od wynagrodzeń	dotacje	
1	2	3	4	5	6	7	8	9	10
<b>750</b>			<b>34 850</b>	<b>34 850</b>	<b>34 850</b>	<b>29 576</b>	<b>5 274</b>		
	75011		34 850	34 850	34 850	29 576	5 274		
		2010	34 850	34 850	34 850	29 576	5 274		
<b>751</b>			<b>594</b>	<b>594</b>	<b>594</b>	<b>450</b>	<b>91</b>		
	75101		594	594	594	450	91		
		2010	594	594	594	450	91		
<b>852</b>			<b>1 067 031</b>	<b>1 067 031</b>	<b>1 067 031</b>	<b>18 129</b>	<b>15 129</b>		
	85212		975 445	975 445	975 445	18 129	3 233		
		2010	975 445	975 445	975 445	18 129	3 233		
	85213		11 896	11 896	11 896		11 896		
		2010	11 896	11 896	11 896		11 896		
	85214		79 690	79 690	79 690				
		2010	79 690	79 690	79 690				
<b>Ogółem</b>			<b>1 102 475</b>	<b>1 102 475</b>	<b>1 102 475</b>	<b>48 155</b>	<b>20 494</b>		

**Załącznik Nr 7**

**Dochody i wydatki związane z realizacją zadań z zakresu administracji rządowej realizowanych na podstawie porozumień z organami administracji rządowej w 2008r.**

w złotych

Dział	Rozdział	§	Dotacje ogółem	Wydatki ogółem	z tego:				Wydatki majątkowe
					Wydatki bieżące	w tym:			
						wynagrodzenia	pochodne od wynagrodzeń	dotacje	
1	2	3	4	5	6	7	8	9	10
<b>710</b>			<b>5 000</b>	<b>5 000</b>	<b>5 000</b>				
	71035		5 000	5 000	5 000				
		2020	5 000	5 000	5 000				
<b>Ogółem</b>			<b>5 000</b>	<b>5 000</b>	<b>5 000</b>				



**Załącznik Nr 8**

**Dochody i wydatki związane z realizacją zadań realizowanych wspólnie z innymi jednostkami samorządu terytorialnego na podstawie porozumień (umów) między jednostkami samorządu terytorialnego w 2008r.**

Nazwa zadania	Dział	Rozdział	Dochody ogółem	§	Wydatki ogółem	z tego:					Wydatki majątkowe	
						Wydatki bieżące	w tym:					
1	2	3	4	5	6	7	8	9	10	11	12	13
I. Dochody i wydatki związane z realizacją zadań realizowanych wspólnie z innymi jednostkami samorządu terytorialnego					35 000							35 000
Opracowanie dokumentacji do wniosku do Funduszu Spójności dla potrzeb przedsięwzięcia - Zapewnienie prawidłowej gospodarki - wodno-ściekowej na terenie Związków Międzygminnych „Nidzica” i „Nida 2000” (koszt konsultanta § 6650 wydatki)	010	01010			35 000							35 000
II. Dochody i wydatki związane z pomocą rzeczową lub finansową realizowaną na podstawie porozumień między j.s.t.			19 881		26 866	26 866						
Remont strażnicy OSP w Kocinie w ramach Świętokrzyskiego Programu Odnowy Wsi w formie konkursu przedsięwzięć	010	01095	19 881	270	26 866	26 866						
<b>Ogółem</b>			<b>19 881</b>		<b>61 866</b>	<b>26 866</b>						<b>35 000</b>

**Załącznik Nr 9**

**Plan przychodów i wydatków zakładów budżetowych, gospodarstw pomocniczych oraz dochodów i wydatków dochodów własnych na 2008r.**

w złotych

Lp.	Wyszczególnienie	Dział	Stan środków obrotowych na początek roku	Przychody*		Wydatki		Stan środków obrotowych na koniec roku
				ogółem	w tym: dotacja z budżetu	ogółem	w tym: wpłata do budżetu	
1	2	3	4	5	6	7	8	9
<b>I.</b>	<b>Zakłady budżetowe</b>		<b>22 617</b>	<b>286 381</b>	<b>35 000</b>	<b>284 715</b>		<b>24 283</b>
	w tym:							
	1. Zakład Gospodarki Komunalnej w Opatowcu	400	19 333	242 921	30 000	241 254		21 000
	2.	710	417	6 000		6 000		417
	3.	900	2 867	37 460	5 000	37 461		2 866
	4.							
<b>II.</b>	<b>Gospodarstwa pomocnicze</b>							
	w tym:							
	1.							
	2.							
	3.							
	4.							
<b>III.</b>	<b>Rachunki dochodów własnych</b>							
	w tym:							
	1.				x			
	2.				x			
	3.				x			
	4.				x			
	<b>Ogółem</b>		<b>22 617</b>	<b>286 381</b>	<b>35 000</b>	<b>284 715</b>		<b>24 283</b>

**Załącznik Nr 10**

**Dotacje przedmiotowe w 2008r.**

w złotych

Lp.	Dział	Rozdział	Nazwa jednostki otrzymującej dotację	Zakres	Ogółem kwota dotacji
1	2	3	4	5	6
1	400	40002	Zakład Gospodarki Komunalnej	Dofinansowanie wody	30 000
2	900	90001	Zakład Gospodarki Komunalnej	Dofinansowanie ścieków	5 000
			<b>Ogółem</b>		<b>35 000</b>

**Załącznik Nr 11**

**Dotacje podmiotowe w 2008r.**

w złotych

Lp.	Dział	Rozdział	Nazwa instytucji	Kwota dotacji
1	2	3	4	5
1	921	92116	Biblioteki	64 000
<b>Ogółem</b>				<b>64 000</b>

**Załącznik Nr 12**

**Plan przychodów i wydatków Gminnego Funduszu Ochrony Środowiska i Gospodarki Wodnej**

w złotych

Lp.	Wyszczególnienie	Plan na 2008r.
<b>I.</b>	<b>Stan środków obrotowych na początek roku</b>	<b>22 677</b>
<b>II.</b>	<b>Przychody</b>	<b>1 071</b>
1.	Gminny Fundusz Ochrony Środowiska i Gospodarki Wodnej	1 071
2.		
3.		
<b>III.</b>	<b>Wydatki</b>	<b>20 000</b>
1.	Wydatki bieżące	20 000
2.	Wydatki majątkowe	
<b>IV.</b>	<b>Stan środków obrotowych na koniec roku</b>	<b>3 748</b>

**1714**

**UCHWAŁA Nr XVI/70/2008  
RADY GMINY TARŁÓW**

z dnia 18 marca 2008r.

**w sprawie zmian w budżecie gminy na 2008 rok**

Na podstawie art. 18 ust 2 pkt 4 Ustawy z dnia 8 marca 1990r. o samorządzie gminnym (tekst jednolity Dz. U. Nr 142 poz. 1591 z 2001r. z późniejszymi zmianami) oraz na podstawie art. 165, art. 184. ust. 1 pkt. 1, 2, 5, 6 i art. 188 ust. 3 Ustawy z dnia 30 czerwca 2005r. o finansach publicznych (Dz. U. z 2005 Nr 249 poz. 2104 z późn. zm.) Rada Gminy w Tarłowie uchwala co następuje:

**§ 1. Zwiększyć dochody budżetu gminy:**

Dz. 010 Rozdz. 01095 § 2710 o kwotę 15.128,00  
Dz. 010 Rozdz. 01095 § 2700 o kwotę 7.943,00  
Dz. 758 Rozdz. 75807 § 2920 o kwotę 241.420,00  
Dz. 852 Rozdz. 85219 § 0920 o kwotę 100,00  
Dz. 852 Rozdz. 85219 § 0970 o kwotę 200,00  
Dz. 852 Rozdz. 85219 § 2030 o kwotę 1.500,00  
Razem 266.291,00

**§ 2. Zmniejszyć dochody budżetu gminy:**

Dz. 751 Rozdz. 75101 § 2010 o kwotę 108,00

**§ 3. Zmniejszyć przychody budżetu gminy:**

§ 952 (kredyty) o kwotę 240.000,00

**§ 4. Zwiększyć przychody budżetu gminy:**

§ 955 (inne źródła - wolne środki) o kwotę 696.813,00

**§ 5. Zmniejszyć wydatki budżetu gminy:**

Dz. 750 Rozdz. 75023 § 4270 o kwotę 12.758,00  
Zlec. Dz. 751 Rozdz. 75101 § 4110 o kwotę 4,00  
Zlec. Dz. 751 Rozdz. 75101 § 4210 o kwotę 170,00  
Dz. 851 Rozdz. 85154 § 2820 o kwotę 30.000,00  
Razem: 42.932,00

**§ 6. Zwiększyć wydatki budżetu gminy:**

Dz. 010 Rozdz. 01010 § 6050 o kwotę 75.000,00  
Dz. 010 Rozdz. 01095 § 4270 o kwotę 23.071,00  
Dz. 600 Rozdz. 60016 § 6050 o kwotę 193.505,00  
Dz. 750 Rozdz. 75023 § 4300 o kwotę 12.000,00  
Dz. 750 Rozdz. 75023 § 4390 o kwotę 2.045,00  
Dz. 750 Rozdz. 75023 § 4750 o kwotę 5.000,00  
Zlec. Dz. 751 Rozdz. 75101 § 4010 o kwotę 64,00  
Zlec. Dz. 751 Rozdz. 75101 § 4120 o kwotę 2,00  
Dz. 754 Rozdz. 75412 § 4270 o kwotę 10.000,00  
Dz. 801 Rozdz. 80101 § 4010 o kwotę 136.205,00  
Dz. 801 Rozdz. 80101 § 4110 o kwotę 19.990,00  
Dz. 801 Rozdz. 80101 § 4120 o kwotę 3.340,00  
Dz. 801 Rozdz. 80101 § 4270 o kwotę 63.500,00  
w tym:

- Szkoła Podstawowa Ciszycza Górna 5.000,00  
- Szkoła Podstawowa Czekarzewice 20.000,00  
- Szkoła Podstawowa Duranów 20.000,00  
- Szkoła Podstawowa Tarłów 18.500,00  
Dz. 801 Rozdz. 80103 § 4010 o kwotę 10.400,00  
Dz. 801 Rozdz. 80103 § 4110 o kwotę 1.580,00

Dz. 801 Rozdz. 80103 § 4120 o kwotę	260,00
Dz. 801 Rozdz. 80104 § 4010 o kwotę	11.100,00
Dz. 801 Rozdz. 80104 § 4110 o kwotę	1.700,00
Dz. 801 Rozdz. 80104 § 4120 o kwotę	280,00
Dz. 801 Rozdz. 80110 § 4010 o kwotę	42.000,00
Dz. 801 Rozdz. 80110 § 4110 o kwotę	6.396,00
Dz. 801 Rozdz. 80110 § 4120 o kwotę	1.029,00
Dz. 851 Rozdz. 85154 § 4170 o kwotę	14.500,00
Dz. 851 Rozdz. 85154 § 4210 o kwotę	2.566,00
Dz. 851 Rozdz. 85154 § 4270 o kwotę	23.000,00
Dz. 851 Rozdz. 85154 § 4300 o kwotę	1.000,00
Dz. 851 Rozdz. 85154 § 4430 o kwotę	1.500,00
Dz. 852 Rozdz. 85219 § 4010 o kwotę	1.266,00
Dz. 852 Rozdz. 85219 § 4110 o kwotę	203,00
Dz. 852 Rozdz. 85219 § 4120 o kwotę	31,00
Dz. 854 Rozdz. 85401 § 4010 o kwotę	6.200,00
Dz. 854 Rozdz. 85401 § 4110 o kwotę	790,00
Dz. 854 Rozdz. 85401 § 4120 o kwotę	150,00
Dz. 900 Rozdz. 90015 § 4270 o kwotę	2.000,00
Dz. 900 Rozdz. 90015 § 6050 o kwotę	27.000,00
Dz. 900 Rozdz. 90095 § 4040 o kwotę	234,00
Dz. 900 Rozdz. 90095 § 4110 o kwotę	15,00
Dz. 900 Rozdz. 90095 § 4120 o kwotę	6,00
Dz. 900 Rozdz. 90095 § 4210 o kwotę	4.000,00
Dz. 921 Rozdz. 92109 § 2480 o kwotę	30.000,00
Dz. 926 Rozdz. 92605 § 2820 o kwotę	27.000,00
Dz. 926 Rozdz. 92605 § 4210 o kwotę	3.000,00
Dz. 926 Rozdz. 92605 § 4300 o kwotę	3.000,00
Razem:	765.928,00

§ 7. § 3 Uchwały Rady Gminy Tarłów Nr XV/67/07 z dnia 28 grudnia 2007 roku w sprawie uchwalenia budżetu Gminy Tarłów na 2008 rok otrzymuje brzmienie:

- 1) Deficyt budżetu gminy w wysokości 696.813 zł zostanie pokryty przychodami z innych źródeł tj. wolnymi środkami z roku 2007 w kwocie 696.813 zł.

- 2) Przychody budżetu w wysokości 1.446.813 zł, rozchody w wysokości 750.000 zł zgodnie z załącznikiem nr 5.

§ 8. § 10 Uchwały Rady Gminy Tarłów Nr XV/67/07 z dnia 28 grudnia 2007 roku w sprawie uchwalenia budżetu Gminy Tarłów na 2008 rok otrzymuje brzmienie: Limity zobowiązań z tytułu kredytów i pożyczek zaciąganych na:

- 1) sfinansowanie przejściowego deficytu budżetu w kwocie 300.000 zł
- 2) spłatę wcześniej zaciągniętych zobowiązań z tytułu kredytów w kwocie 750.000 zł

§ 9. Dokonuje się zmian w załącznikach do budżetu Gminy:

- Nr 3 „Limity wydatków na wieloletnie programy inwestycyjne w latach 2008-2010”
- Nr 3a „Zadania inwestycyjne roczne w 2008 roku”
- Nr 5 „Przychody i rozchody budżetu gminy w 2008 roku”
- Nr 6 „Dochody i wydatki związane z realizacją zadań z zakresu administracji rządowej i innych zadań zleconych odrębnymi ustawami w 2008 roku”
- Nr 8 „Plan przychodów i wydatków zakładów budżetowych na 2008 rok”
- Nr 10 „Dotacje podmiotowe w 2008 roku”
- Nr 11 „Dotacje celowe”
- Nr 12 „Plan przychodów i wydatków Gminnego Funduszu Ochrony Środowiska i Gospodarki Wodnej”

§ 10. Wykonanie uchwały zleca się Wójtowi Gminy.

§ 11. Uchwała wchodzi w życie z dniem podjęcia i podlega ogłoszeniu w Dzienniku Urzędowym Województwa Świętokrzyskiego.

**Przewodniczący Rady Gminy: Z. Lenart**

Załączniki do uchwały Nr XVI/70/2008  
Rady Gminy Tarłów  
z dnia 18 marca 2008r.

Załącznik Nr 3  
do uchwały Nr XV/67/07  
Rady Gminy Tarłów  
z dnia 28 grudnia 2007r.

### Limity wydatków na wieloletnie programy inwestycyjne w latach 2008-2010 na dzień 18 marca 2008 roku

w złotych

Lp.	Dział	Rozdz.	Nazwa zadania inwestycyjnego i okres realizacji (w latach)	Łączne nakłady finansowe	wydatki poniesione do 31.12.2007r.	Planowane wydatki						Jednostka org. realizująca zadanie lub koordynująca program		
						rok budżetowy 2008 (8+9+10+11)	w tym źródła finansowania				2009r.		2010r.	wydatki do poniesienia po 2010 roku
							dochody własne jst	kredyty i pożyczki	dotacje i środki pochodzące z Innych źr.*	środki wymienione, wart 5 ust. 1 pkt 2 i 3 u.f.p.				
1	2	3	4	5	6	7	8	9	10	11	12	13	13	
1.	921	92109	Utworzenie Pawilonu Kulturalno-Oświatowego oraz Boiska Sportowego we wsi Brzozowa	307 328	3 500	303 828	139 989			163 839				Urząd Gminy Tarłów
2.	600	60016	Budowa drogi gminnej Nr 004171 T Tarłów-Kozłówek Ostrowiecki-Brzozowa	1 434 279	0	30 000	30 000				704 279	700 000		Urząd Gminy Tarłów
3.	010	01010	Budowa sieci wodociągowej dla miejscowości Czeka-rzewice I i II	1 480 785	19 215	75 000	75 000				1 386 570			Urząd Gminy Tarłów
<b>Ogółem</b>				<b>3 222 392</b>	<b>22 715</b>	<b>408 828</b>	<b>244 989</b>			<b>163 839</b>	<b>2 090 849</b>	<b>700 000</b>		<b>x</b>

Załącznik Nr 3a  
do uchwały Nr XV/67/07  
Rady Gminy Tarłów  
z dnia 28 grudnia 2007r.

**Zadania inwestycyjne roczne w 2008r:  
na dzień 18 marca 2008r**

w złotych

Lp.	Dział	Rozdz.	Nazwa zadania inwestycyjnego	Planowane wydatki					Jednostka org. realizująca zadanie lub koordynująca program
				rok budżetowy 2008 (7+8+9+10)	w tym źródła finansowania				
					dochody własne jst	kredyty i pożyczki	dotacje środki pochodzące z innych źr.*	środki wymienione w art. 5 ust. 1 pkt 2 i 3 u.f.p.	
1	2	3	4	6	7	8	9	10	11
1.	600	60016	Odnowa drogi gminnej Nr 004170T Brzozowa-Chałupki	40 000,00	20 000,00		A. B. C. 20 000,00 D.		Urząd Gminy Tarłów
2.	600	60016	Przebudowa drogi gminnej Nr 004177T Wólka Tarłowska - Tomaszów	147 505,00	147 505,00				Urząd Gminy Tarłów
3.	600	60016	Budowa zadaszeń przystankowych: 1) Słupia Nadbrzeżna Kolonia 4.000 zł, 2) Sulejów 4.000 zł, 3) Ciszycza Górna I 4.000 zł, 4) Brzozowa I 4.000 zł.	16 000,00	16 000,00				Urząd Gminy Tarłów
4.	600	60078	Odnowa drogi gminnej Nr 004183 T Leśne Chałupy przez wieś	57 375,00	17 375,00		A. 40 000,00 B. C. D.		Urząd Gminy Tarłów
5.	600	60078	Odnowa drogi gminnej Nr 004153T Tarłów-Czekarzewice I	80 000,00	20 000,00		A. B. 60 000,00 C. D.		Urząd Gminy Tarłów
6.	900	90015	Budowa nowych punktów świetlnych w miejscowościach: Leopoldów 5.063 zł, Przy-miarki 5.062 zł, Duranów 3.575 zł, Ciszycza Górna 8.237 zł, Wólka Lipowa 5.063 zł.	27 000,00	27 000,00				Urząd Gminy Tarłów
<b>Ogółem</b>				<b>367 880,00</b>	<b>247 880,00</b>		<b>120 000,00</b>		<b>x</b>

Źródła finansowania:

- A. Dotacje z budżetu państwa od wojewody (na usuwanie skutków klęsk żywiołowych)
- B. Środki i dotacje otrzymane od innych jst oraz innych jednostek zaliczanych do sektora finansów publicznych
- C. Środki z Funduszu Ochrony Gruntów Rolnych z Urzędu Marszałkowskiego
- D. Inne źródła

Załącznik Nr 5  
do uchwały Nr XV/67/07  
Rady Gminy Tarłów  
z dnia 28 grudnia 2007r.

**Przychody i rozchody budżetu w 2008r:  
na dzień 18 marca 2008 roku**

w złotych

Lp.	Treść	Klasyfikacja §	Kwota 2008r.
1	2	3	4
<b>Przychody ogółem:</b>			<b>1 446 813,00</b>
1.	Kredyty	§ 952	750 000,00
2.	Pożyczki	§ 952	
3.	Pożyczki na finansowanie zadań realizowanych z udziałem środków pochodzących z budżetu UE	§ 903	
4.	Spląty pożyczek udzielonych	§ 951	
5.	Prywatyzacja majątku jst	§ 941 do 944 <sup>1)</sup>	
5a.	Prywatyzacja pośrednia	§ 941	
5b.	Prywatyzacja bezpośrednia	§ 942	
5c.	Prywatyzacja majątku pozostałego po likwidacji państwowych jednostek organizacyjnych oraz spółek z udziałem Skarbu Państwa	§ 943	
5d.	Pozostałe przychody z prywatyzacji	§ 944	
6.	Nadwyżka budżetu z lat ubiegłych	§ 957	
7.	Obligacje	§ 911	
8.	Inne papiery wartościowe	§ 931	
9.	Inne źródła (wolne środki)	§ 955	
10.	Przelewy z rachunku lokat	§ 994	696 813,00
<b>Rozchody ogółem:</b>			<b>750 000,00</b>
1.	Spląty kredytów	§ 992	750 000,00
2.	Spląty pożyczek	§ 992	
3.	Spląty pożyczek otrzymanych na finansowanie zadań realizowanych z udziałem środków pochodzących z budżetu UE	§ 963	

1	2	3	4
4.	Udzielone pożyczki	§ 991	
5.	Lokaty	§ 994	
6.	Wykup papierów wartościowych	§ 982	
7.	Wykup obligacji	§ 971	
8.	Rozchody z tytułu innych rozliczeń	§ 995	

Załącznik Nr 6  
do uchwały Nr XV/67/07  
Rady Gminy Tarłów  
z dnia 28 grudnia 2007r.

**Dochody i wydatki związane z realizacją zadań z zakresu administracji rządowej i innych zadań  
zleconych odrębnymi ustawami w 2008r:  
na dzień 18 marca 2008 roku**

w złotych

Dział	Rozdział	§	Dotacje ogółem	Wydatki ogółem	Wydatki bieżące	z tego:			Wydatki majątkowe
						w tym:	w tym:	dotacje	
1	2	3	4	5	6	wynagrodzenia	poходne od wynagrodzeń	9	10
750	75011	2010	55 030,00	55 030,00	55 030,00	41 684,00	13 346,00		
751	75101	2010	862,00	862,00	862,00	734,00	128,00		
852	85212	2010	1 738 696,00	1 738 696,00	1 738 696,00	44 915,00	17 245,00		
852	85213	2010	11 450,00	11 450,00	11 450,00		11 450,00		
852	85214	2010	46 803,00	46 803,00	46 803,00				
852	85228	2010	24 617,00	24 617,00	24 617,00	21 631,00	2 986,00		
<b>Ogółem:</b>			<b>1 877 458,00</b>	<b>1 877 458,00</b>	<b>1 877 458,00</b>	<b>108 964,00</b>	<b>45 155,00</b>		

Załącznik Nr 8  
do uchwały Nr XV/67/07  
Rady Gminy Tarłów  
z dnia 28 grudnia 2007r.

**Plan przychodów i wydatków zakładów budżetowych, gospodarstw pomocniczych oraz dochodów  
i wydatków dochodów własnych na 2008r:  
na dzień 18 marca 2008r**

w złotych

Lp.	Wyszczególnienie	Dział	Stan środków obrotowych na początek roku	Przychody*		Wydatki		Stan środków obrotowych na koniec roku
				ogółem	w tym: dotacja z budżetu	ogółem	w tym: wpłata do budżetu	
1	2	3	4	5	6	7	8	9
I.	<b>Zakłady budżetowe</b>							
	w tym:							
		400	-30 631	296 336		314 512		0
	1. Zakład Gospodarki Komunalnej i Mieszkaniowej w Tarłowie	600		82 774	82.774 (kwota netto)			
		900		358 443	92.675 R.90001 37.383 R.90003 kwoty netto	392 410	0	0
<b>Ogółem</b>			<b>-30 631,00</b>	<b>737 553,00</b>	<b>212 832,00</b>	<b>706 922,00</b>	<b>0,00</b>	<b>0,00</b>

Załącznik Nr 10  
do uchwały Nr XV/67/07  
Rady Gminy Tarłów  
z dnia 28 grudnia 2007r.

**Dotacje podmiotowe w 2008r.  
na dzień 18 marca 2008r**

w złotych

Lp.	Dział	Rozdział	Nazwa instytucji	Kwota dotacji
1	2	3	4	5
1.	921	92109	Ośrodek Kultury w Tarłowie	30 000,00
1.	921	92116	Gminna Biblioteka Publiczna w Tarłowie	81 548,00
<b>Ogółem</b>				<b>111 548,00</b>

Załącznik Nr 11  
do uchwały Nr XV/67/07  
Rady Gminy Tarłów  
z dnia 28 grudnia 2007r.

### Dotacje celowe na dzień 18 marca 2008 roku

w złotych

Lp.	Dział	Rozdział	Nazwa zadania	Jednostka otrzymująca dotację	Kwota dotacji
1	2	3	4	5	5
1.	600	60014	Remonty dróg powiatowych	Starostwo Powiatowe Opatów	50 000,00
2.	926	92605	Realizacja zadań w zakresie kultury fizycznej i sportu	Wyłoniona w drodze konkursu	35 000,00
<b>Ogółem</b>					<b>85 000,00</b>

Załącznik Nr 12  
do uchwały Nr XV/67/07  
Rady Gminy Tarłów  
z dnia 28 grudnia 2007r.

### Plan przychodów i wydatków Gminnego Funduszu Ochrony Środowiska i Gospodarki Wodnej na dzień 18 marca 2008 roku

w złotych

Lp.	Wyszczególnienie	Plan na 2008r.
<b>I.</b>	<b>Stan środków obrotowych na początek roku</b>	<b>5 979,00</b>
<b>II.</b>	<b>Przychody</b>	<b>4 000,00</b>
1.	Wpływy z różnych opłat	4 000,00
2.		
3.		
<b>III.</b>	<b>Wydatki</b>	<b>9 979,00</b>
1.	Wydatki bieżące	8 000,00
	Zakup materiałów i wyposażenia (kwiaty, krzewy do Parku w Tarłowie i Wólce Lipowej)	7 000,00
	Zakup usług pozostałych	1 000,00
<b>IV.</b>	<b>Stan środków obrotowych na koniec roku</b>	<b>1 979,00</b>

## 1715

### UCHWAŁA Nr XVI/72/08 RADY GMINY W TARŁOWIE

z dnia 18 marca 2008r.

#### w sprawie opłaty za korzystanie Publicznego Przedszkola w Tarłowie oraz zasad jej ustalania

Na podstawie art. 18 ust. 2 pkt. 8, art. 40 ust. 1 i artykułu 42 ust. 1 i 2 ustawy z dnia 8 marca 1990r. o samorządzie gminnym (tekst jednolity z 2001r. Dz. U. Nr 142; poz. 1591 z późn. zm.) oraz art. 14 ust. 5 ustawy z dnia 7 września 1991r. o systemie oświaty (Dz. U. z 2004r. Nr 256; poz. 8572 z późn. zm.) Rada Gminy w Tarłowie uchwala, co następuje:

**§ 1.1.** Wprowadza się opłaty za świadczenia przedszkoli publicznych, wykraczające poza zakres podstaw programowych wychowania przedszkolnego.

**2.** Opłaty te obejmują koszty prowadzenia zajęć wychowawczo-dydaktycznych oraz koszty żywienia.

**§ 2.1.** Opłata, o której mowa w § 1, od jednego dziecka uczęszczającego do przedszkola w Tarłowie wynosi miesięcznie:

- a). opłata stała 35,00 zł.
- b). dzienna stawka żywieniowa 4,00 zł

**2.** Określone w ust. 1 lit. b) stawki opłat żywieniowych podlegają zwrotowi w razie nieuczęszczania dziecka do przedszkola proporcjonalnie do liczby nieobecności pod warunkiem zgłoszenia nieobecności w pierwszym dniu.

Zwrot opłat dokonuje się w formie odpisu należności za posiłki w następnym miesiącu.

**§ 3.** Opłaty określone w § 2 pobierane są bezpośrednio przez dyrektora przedszkola na dany miesiąc do końca poprzedniego miesiąca. Za miesiąc wrzesień należność płatna do 10 września.

**§ 4.** Po upływie terminów wymienionych w § 3 za odpłatność będą pobierane odsetki ustawowe za każdy dzień zwłoki.

**§ 5.** Wykonanie uchwały powierza się Wójtowi Gminy Tarłów.

**§ 6.** Traci moc uchwała Nr V/35/2001 z dnia 16 sierpnia 2001 roku w sprawie opłaty za korzystanie z przedszkoli oraz zasad ich ustalania i uchwała Nr III/18/2004 z dnia 21 kwietnia 2004 roku w sprawie opłaty za korzystanie z przedszkoli oraz zasad ich ustalania

**§ 7.** Uchwała podlega ogłoszeniu w Dzienniku Urzędowym województwa świętokrzyskiego oraz poprzez rozplakatowanie w miejscach publicznych i wchodzi w życie po upływie 14 dni od jej ogłoszenia z mocą obowiązującą od dnia 1 września 2008r.

**Przewodniczący Rady Gminy: Z. Lenart**

## 1716

### UCHWAŁA Nr XVI/73/08 RADY GMINY TARŁÓW

z dnia 18 marca 2008r.

#### **w sprawie zasad korzystania ze stołówki szkolnej i ustalenia wysokości opłat za przygotowane posiłki w stołówce szkolnej Szkoły Podstawowej w Tarłowie i Szkoły Podstawowej w Ciszycy Górnej**

Na podstawie art. 7 ust. 1 pkt. 8 oraz art. 18 ust. 2 pkt 15 ustawy z dnia 8 marca 1990 roku o samorządzie gminnym (Dz. U z 2001 roku Nr 142, poz. 1591 z późniejszymi zmianami) art. 67a ustawy z dnia 07.09.1991r. o systemie oświaty (Dz. U. z 2004r. Nr 256, poz. 2572 z późn. zmianami). Uchwała się co następuje:

**§ 1.** W celu wspierania prawidłowego rozwoju uczniów w ramach posiadanej bazy prowadzone są stołówki szkolne w Szkole Podstawowej w Tarłowie i w Szkole Podstawowej w Ciszycy Górnej.

**§ 2.** Ze stołówek szkolnych mogą korzystać uczniowie i pracownicy szkoły oraz za zgodą dyrektora placówki i inne osoby.

**§ 3.** Korzystanie ze stołówek funkcjonujących i prowadzonych przez placówki oświatowe ma charakter odpłatny.

- 1) Uczniowie szkoły wnoszą opłatę za posiłki równą wysokości kosztów surowca zużytego do przygotowania posiłku,
- 2) Pracownicy szkoły i inne osoby ponoszą pełne koszty przygotowań.

**§ 4.** Wysokość opłat za posiłki przygotowane w stołówkach szkolnych ustala się w następujących wysokościach:

1. Szkoła Podstawowa w Tarłowie:
  - uczniowie - 2 zł za jeden posiłek
  - pracownicy szkoły i inne osoby - 3,80 zł za jeden posiłek

2. Szkoła Podstawowa w Ciszycy Górnej:
  - uczniowie - 1,70 zł za jeden posiłek
  - pracownicy szkoły i inne osoby - 6 zł za jeden posiłek

**§ 5.** Korzystający z posiłków w stołówkach szkolnych wpłacają należność za posiłki na dany miesiąc do końca poprzedniego miesiąca. Za miesiąc wrzesień należność płatna do 10-go września.

**§ 6.** Po upływie terminów wymienionych w § 5 za odpłatność będą pobierane odsetki ustawowe za każdy dzień zwłoki.

**§ 7.** W przypadku nieobecności korzystającemu z posiłku przysługuje częściowy zwrot opłaty miesięcznej, proporcjonalnie do liczby nieobecności pod warunkiem zgłoszenia nieobecności w pierwszym dniu. Zwrot opłat dokonuje się w formie odpisu z należności za posiłki w następnym miesiącu.

**§ 8.** Wykonanie uchwały powierza się Wójtowi Gminy Tarłów.

**§ 9.** Traci moc uchwała Nr VII/32/2005 Rady Gminy Tarłów z dnia 30.09.2005r. w sprawie zasad funkcjonowania stołówek szkolnych oraz odpłatności za posiłki przygotowywane w stołówkach.

**§ 10.** Uchwała wchodzi w życie po upływie 14 dni od daty ogłoszenia w Dzienniku Urzędowym Województwa Świętokrzyskiego.

**Przewodniczący Rady Gminy: Z. Lenart**

## 1717

### UCHWAŁA Nr XVI/74/08 RADY GMINY W TARŁOWIE

z dnia 18 marca 2008r.

#### **w sprawie zasad wynagradzania nauczycieli, ustalania regulaminu określającego wysokość oraz szczegółowe warunki przyznawania nauczycielom dodatków motywacyjnego, funkcyjnego i za warunki pracy oraz niektórych innych składników wynagrodzenia, a także wysokości i szczegółowych zasad przyznawania i wypłacania dodatku mieszkaniowego**

Działając na podstawie art. 18 ust. 2 pkt 15 ustawy z dnia 8 marca 1990 roku o samorządzie gminnym (Dz. U. z 2001 roku Nr 142, poz. 1591 z późn. zm.) oraz art. 30 ust. 6 i ust. 6a oraz art. 54 ust. 3 i 7 ustawy z dnia 26 stycznia 1982r. - Karta Nauczyciela (Dz. U. z 2006r. Nr 97, poz. 674 z późn. zm.) i Rozporządzenia Ministra Edukacji Narodowej i Sportu z dnia 31 stycznia 2005r. w sprawie wysokości minimalnych stawek wynagrodzenia zasadniczego nauczycieli, ogólnych warunków przyznawania dodatków do wynagrodzenia zasadniczego oraz wynagradzania za pracę w dniu wolnym od pracy (Dz. U. Nr 22, poz. 181 z późn. zm.) uchwala się co następuje:

**§ 1.** Uchwala się Regulamin określający wysokość oraz szczegółowe warunki przyznawania nauczycielom dodatków motywacyjnego, funkcyjnego i za warunki pracy oraz niektóre inne składniki wynagrodzenia, a także wysokość oraz szczegółowe zasady przyznawania i wypłacania dodatku mieszkaniowego w brzmieniu określonym w załączniku do uchwały.

**§ 2.** Wykonanie uchwały powierza się Wójtowi Gminy.

**§ 3.** Traci moc Uchwała Nr VI/25/07 Rady Gminy w Tarłowie z dnia 10.03.2007r. (Dz. Urz. Woj. Świętokrzyskiego Nr 113 pozycja 1692) w sprawie zasad wynagradzania nauczycieli, ustalania regulaminu określającego wysokość oraz szczegółowe warunki przyznawania nauczycielom dodatków motywacyjnego, funkcyjnego i za warunki pracy oraz niektórych innych składników wynagrodzenia, a także wysokości i szczegółowych zasad przyznawania i wypłacania dodatku mieszkaniowego.

**§ 4.** Uchwała podlega ogłoszeniu w Dzienniku Urzędowym Województwa Świętokrzyskiego i wchodzi w życie po upływie 14 dni od jej ogłoszenia z mocą obowiązującą od 1 stycznia 2008r.

**Przewodniczący Rady Gminy: Z. Lenart**

Załącznik do uchwały Nr XVI/74/08  
Rady Gminy w Tarłowie  
z dnia 18 marca 2008r.

#### **Regulamin**

**określający wysokość oraz szczegółowe warunki przyznawania nauczycielom dodatków za wysługę lat, motywacyjnego, funkcyjnego i za warunki pracy oraz niektóre inne składniki wynagrodzenia, a także wysokość oraz szczegółowe zasady przyznawania i wypłacania dodatku mieszkaniowego w roku 2008**

#### **Rozdział I**

#### **Postanowienie ogólne**

**§ 1.** Ilekroć w dalszych przepisach jest mowa bez bliższego określenia o:

1. szkole - należy przez to rozumieć przedszkole, szkołę, dla której organem prowadzącym jest Gmina
2. dyrektorze lub wicedyrektorze - należy przez to rozumieć dyrektora lub wicedyrektora jednostki, o której mowa w pkt. 1,
3. w roku szkolnym - należy przez to rozumieć okres pracy szkoły od 1 września danego roku do 31 sierpnia roku następnego,
4. klasie - należy przez to rozumieć także oddział lub grupę,
5. tygodniowym obowiązkowym wymiarze godzin - należy przez to rozumieć tygodniowy obowiązkowy wymiar godzin, o którym mowa w art. 42, ust. 3 ustawy z dnia 26 stycznia 1982r. - Karta Nauczyciela.
6. Karcie Nauczyciela - należy rozumieć ustawę z dnia 26 stycznia 1982r. Karta Nauczyciela (Dz. U. Nr 118 poz. 1112 z 2003r. z późn. zm)
7. Zakładowej organizacji związkowej - należy przez to rozumieć Zarząd Oddziału ZNP w Tarłowie.



## Rozdział II Dodatek za wysługę lat

**§ 2.** Wysokość i zasady wypłacania nauczycielowi dodatku za wysługę lat regulują art. 33 ust. 1 Karty Nauczyciela (Dz. U. Nr 118, poz. 1112 z 2003r. z późniejszymi zmianami) oraz § 7 Rozporządzenia Ministra Edukacji Narodowej i Sportu z dnia 31 stycznia 2005r. w sprawie wysokości minimalnych stawek wynagrodzenia zasadniczego nauczycieli, ogólnych warunków przyznawania dodatków do wynagrodzenia zasadniczego oraz wynagradzania za pracę w dniu wolnym od pracy (Dz. U. Nr 22, poz. 181 z póź. zmianami).

1. Dodatek za wysługę lat przysługuje począwszy od pierwszego dnia miesiąca kalendarzowego następującego po miesiącu, w którym nauczyciel nabył prawo do dodatku lub wyższej stawki tego dodatku, jeżeli nabycie prawa do dodatku nastąpiło w ciągu miesiąca.
2. Dodatek za wysługę lat przysługuje za dany miesiąc, jeżeli nabycie prawa do dodatku lub wyższej jego stawki nastąpiło od pierwszego dnia miesiąca.

## Rozdział III Dodatek motywacyjny

**§ 3.1.** Warunkiem przyznania nauczycielowi dodatku motywacyjnego jest:

- 1) Uzyskiwanie szczególnych osiągnięć dydaktycznych, wychowawczych i opiekuńczych, a w szczególności:
  - a) uzyskiwanie przez uczniów, z uwzględnieniem ich możliwości oraz warunków pracy nauczyciela, dobrych osiągnięć dydaktyczno wychowawczych potwierdzonych wynikami kwalifikacji lub promocji, efektami egzaminów i sprawdzianów albo sukcesami w konkursach, zawodach i olimpiadach,
  - b) umiejętne rozpoznawanie problemów wychowawczych uczniów we współpracy z ich rodzicami,
  - b) pełne rozpoznawanie środowiska wychowawczego uczniów, aktywne i efektywne działanie na rzecz uczniów potrzebujących szczególnej opieki,
- 2) Jakość świadczonych prac, w tym związanej z powierzonym stanowiskiem kierowniczym, dodatkowym zadaniem lub zajęciem, a w szczególności:
  - a) systematyczne i efektywne przygotowanie się do przydzielonych obowiązków,
  - b) podnoszenie kwalifikacji i umiejętności zawodowych,
  - c) wzbogacanie własnego warsztatu pracy,
  - d) dbałość o estetykę i sprawność powierzonych pomieszczeń, pomocy dydaktycznych lub innych urządzeń szkolnych,
  - e) prawidłowe prowadzenie dokumentacji szkolnej, w tym pedagogicznej,
  - f) rzetelne i terminowe wywiązywanie się z poleceń służbowych i powierzonych obowiązków,
  - g) przestrzeganie dyscypliny pracy.
- 3) Posiadanie co najmniej wyróżniającej oceny pracy lub pozytywnej oceny dorobku zawodowego

- 4) Zaangażowanie w realizację czynności i zajęć, o których mowa w art. 42 ust. 2, pkt. 2 i 3 Karty Nauczyciela, a w szczególności:
  - a) udział w organizowaniu imprez i uroczystości szkolnych oraz środowiskowych,
  - b) udział w zespołach rady pedagogicznej, komisjach stałych i doraźnych,
  - c) opiekowanie się samorządem uczniowskim lub innymi organizacjami uczniowskimi działającymi na terenie szkoły,
  - d) prowadzenie lekcji koleżeńskich, aktywne uczestnictwo w różnych formach wewnątrzszkolnego doskonalenia nauczycieli,
  - c) aktywny udział w realizowaniu innych zadań statutowych szkoły,
- 5) Promowanie szkoły w środowisku.

**§ 4.1.** Dodatek motywacyjny na 1 etat kalkulacyjny nauczyciela wynosi 4 % Wynagrodzenia zasadniczego.

**2.** Dodatek motywacyjny dla nauczyciela nie może być wyższy niż 10 % jego wynagrodzenia zasadniczego.

**3.** Dodatek motywacyjny na 1 etat kalkulacyjny dyrektora wynosi 4 % Wynagrodzenia zasadniczego.

**4.** Dodatek motywacyjny dla dyrektora nie może być wyższy niż 10 % Wynagrodzenia zasadniczego.

**5.** Dodatek motywacyjny przyznaje się na czas określony, nie krótszy niż 6 m-cy i nie dłuższy niż 1 rok szkolny.

**6.** Wysokość dodatku motywacyjnego dla nauczycieli oraz okres jego przyznania uwzględ-

niając poziom spełniania warunków o których mowa w § 3 ust. 1 ustala dyrektor, a w stosunku do dyrektorów Wójt Gminy w granicach środków przyznanych uchwałą budżetową.

**7.** Dla nauczycieli poszczególnych stopni awansu zawodowego rozpoczynających pracę w szkole przyznanie dodatku motywacyjnego może nastąpić po uzyskaniu oceny pracy zawodowej o której mowa w § 3 ust. 1, pkt. 3 w tej szkole po uzyskaniu pozytywnej oceny dorobku zawodowego.

**8.** Nauczycielom dopełniającym etat w innej szkole dodatek motywacyjny przyznaje dyrektor szkoły macierzystej w uzgodnieniu z dyrektorem szkoły, w której uzupełnia etat.

**9.** Nauczycielom przeniesionym do pracy w innej szkole zgodnie z art. 18 Karty Nauczycie-

la, dodatek motywacyjny ustala dyrektor szkoły, do której nauczyciel został przeniesiony, po zasięgnięciu opinii dyrektora szkoły poprzedniej.

**10.** Dodatek motywacyjny przysługuje nauczycielowi w pełnej wysokości za okres faktycznie wykonanej pracy. Za okres niezdolności do pracy w skutek choroby bądź konieczności osobistego sprawowania opieki nad dzieckiem lub chorym członkiem rodziny potrąca się proporcjonalnie do okresu nieobecności.

**11.** O przyznaniu dodatku motywacyjnego nauczyciel lub dyrektor szkoły powiadamiany jest na piśmie.

**12.** Dodatek motywacyjny wypłaca się z góry w terminie wypłat wynagrodzenia

## **Rozdział IV** **Dodatek funkcyjny**

**§ 5.1.** Nauczycielowi, któremu powierzono stanowisko kierownicze przysługuje dodatek funkcyjny, z tym że:

- 1) Dyrektorowi:
  - a) szkoły liczącej do 7 oddziałów od 250,00 zł do 500,00 zł
  - b) szkoły liczącej powyżej 7 oddziałów od 400,00 zł do 1000,00 zł
  - c) przedszkola 3-ech oddziałowego od 250,00 zł do 500,00 zł
- 2) Wicedyrektorowi od 300,00 zł do 700,00 zł
- 3) Kierownikowi świetlicy z dożywianiem od 150,00 zł do 250,00 zł

**2.** Dodatek funkcyjny przysługuje także nauczycielom, którym powierzono obowiązki kierownicze w zastępstwie.

**3.** Wysokość dodatku funkcyjnego, o którym mowa ust. 1 i 2, uwzględniając wielkość szkoły, liczbę uczniów i oddziałów, złożoność zadań wynikających z zajmowanego stanowiska, wyniki pracy szkoły oraz warunki lokalowe, środowiskowe i społeczne, w jakich szkoła funkcjonuje, ustala:

- 1) Dla dyrektora - Wójt Gminy,
- 2) Dla stanowisk kierowniczych, o których mowa w ust. 1, pkt. 2 i 3 - dyrektor szkoły

**4.** Dodatek funkcyjny przysługuje nauczycielowi w pełnej wysokości za okres faktycznie wykonanej pracy. Za okres niezdolności do pracy w skutek choroby bądź konieczności osobistego sprawowania opieki nad dzieckiem lub chorym członkiem rodziny potrąca się proporcjonalnie do okresu nieobecności.

**§ 6.1.** Nauczycielom poszczególnych stopni awansu realizującym dodatkowe zadania oraz zajęcia przysługuje dodatek funkcyjny, z tym że nauczycielowi, któremu powierzono:

- 1) Wychowawstwo klasy w szkole podstawowej:
  - a) Liczącej do 10 uczniów w wysokości 1 % pobieranego wynagrodzenia zasadniczego,
  - b) Liczącej powyżej 10 uczniów w wysokości 2 % pobieranego wynagrodzenia zasadniczego.
- 2) Wychowawstwo klasy w gimnazjum w wysokości 3 % pobieranego wynagrodzenia zasadniczego.
- 3) Wychowawstwo oddziału przedszkolnego w wysokości 2 % pobieranego Wynagrodzenia zasadniczego.
- 4) Funkcję opiekuna stażu w wysokości 1 % pobieranego wynagrodzenia zasadniczego.

**2.** Wysokość dodatku funkcyjnego, o którym mowa w ust. 1 uwzględniając zakres i złożoność zadań oraz warunki ich realizacji, ustala dyrektor w ramach posiadanych środków finansowych.

**3.** Dodatek funkcyjny z tytułu wychowawcy klasy oraz opiekuna stażu przysługuje nauczycielowi w pełnej wysokości za okres faktycznie wykonanej pracy. Za okres niezdolności do pracy wskutek choroby bądź konieczności osobistego sprawowania opieki nad dzieckiem lub chorym członkiem rodziny potrąca się proporcjonalnie do okresu nieobecności.

**§ 7.1.** Prawo do dodatku funkcyjnego, o którym mowa w § 5 ust. 1 i 2 oraz w § 6 ust. 1

powstaje od pierwszego dnia miesiąca następującego po miesiącu, w którym nastąpiło powierzenie stanowiska kierowniczego, wychowawstwa lub funkcji, a jeżeli powierzenie to nastąpiło pierwszego dnia miesiąca - od tego dnia.

2. Dodatki funkcyjne o których mowa w ust. 1 nie przysługują w okresie nieusprawiedliwionej nieobecności w pracy, w okresie urlopu dla poratowania zdrowia, w okresach za które nie przysługuje wynagrodzenie zasadnicze oraz od pierwszego dnia miesiąca następującego po miesiącu, w którym nauczyciel zaprzestał pełnienia stanowiska, wychowawstwa klasy lub funkcji (opiekuna stażu albo doradcy metodycznego) z innych powodów, a jeżeli zaprzestanie

tego pełnienia nastąpiło pierwszego dnia miesiąca - od tego dnia.

3. otrzymanie dodatku, o którym mowa w § 5 ust. 1 i 2, nie wyłącza prawa do otrzymania dodatku, o którym mowa w § 6 ust. 1 z wyjątkiem wychowawstw w klasie.

4. Dodatek funkcyjny z tytułu pełnienia obowiązków opiekuna stażu przysługuje jeden bez względu na liczbę osób odbywających staż powierzonych danemu nauczycielowi.

5. Dodatek funkcyjny wypłaca się z góry, w terminie wypłaty wynagrodzenia.

## **Rozdział V** **Dodatek za warunki pracy**

§ 8.1. Nauczycielom poszczególnych stopni awansu zawodowego przysługuje dodatek za warunki pracy z tytułu pracy w trudnych i uciążliwych określonych w § 8 i 9 Rozporządzenia MENiS z dnia 31 stycznia 2005r. w sprawie wysokości minimalnych stawek wynagrodzenia zasadniczego nauczycieli ogólnych warunków przyznawania dodatków do wynagrodzenia zasadniczego oraz wynagradzania za pracę w dniu wolnym od pracy (Dz. U. Nr 22 poz. 181 z 2005r. z póź. zmianami).

2. Za pracę w trudnych warunkach, w szkołach prowadzonych przez gminę Tarłów zgodnie z rozporządzeniem uznaje się prowadzenie przez nauczycieli:

1) Zajęć dydaktycznych w klasach łączonych w szkołach podstawowych,

2) Zajęć dydaktycznych z dziećmi zakwalifikowanymi do nauczania indywidualnego w zakresie szkoły specjalnej

3. Dodatek za pracę zgodną z zapisem w:  
a) § 8 ust. 2 pkt. 1, 2 przysługuje w wysokości 5 % pobieranego wynagrodzenia zasadniczego

4. Dodatek ustala się proporcjonalnie do wymiaru czasu pracy realizowanego w warunkach o których mowa ust. 2

5. Dodatek za warunki pracy o których mowa w ust. 3 ustala dla nauczyciela dyrektor, a dla dyrektora Wójta Gminy.

6. Dodatek za warunki pracy wypłaca się z dołu zgodnie z zapisem w dzienniku zajęć.

## **Rozdział VI** **Wynagrodzenie za godziny nadwymiarowe i godziny doraźnych zastępstw**

§ 9.1. Przez godzinę nadwymiarową, za którą przysługuje wynagrodzenie, należy rozumieć każdą godzinę zajęć dydaktycznych, wychowawczych lub opiekuńczych przydzieloną w planie organizacyjnym szkoły powyżej tygodniowego obowiązkowego wymiaru godzin o którym mowa w art. 42 ust. 3 i ust. 6 Karty Nauczyciela.

2. Przez godzinę doraźnego zastępstwa rozumie się przydzieloną nauczycielowi godzinę zajęć dydaktycznych, wychowawczych lub opiekuńczych, której realizacja następuje w zastępstwie nieobecnego nauczyciela o ile w czasie realizacji tego zastępstwa realizowane były zajęcia zgodnie z planem i programem nauczania

danej klasy przez nauczyciela posiadającego wymagane kwalifikacje w danym typie szkoły.

3. Wynagrodzenie za jedną godzinę nadwymiarową i godzinę doraźnego zastępstwa nauczycieli poszczególnych stopni awansu zawodowego ustala się: dzieląc przyznaną nauczycielowi stawkę wynagrodzenia zasadniczego (łącznie z dodatkiem za warunki pracy, jeżeli praca w godzinach nadwymiarowych oraz doraźnego zastępstwa odbywała się w warunkach trudnych, uciążliwych lub szkodliwych dla zdrowia) przez miesięczną liczbę godzin tygodniowego obowiązkowego wymiaru godzin, ustalonego dla rodzaju zajęć dydaktycznych wychowawczych lub opiekuńczych realizowanych

w ramach godzin ponadwymiarowych lub doraźnego zastępstwa nauczyciela.

**4.** Miesięczną liczbę godzin obowiązkowego lub realizowanego wymiaru godzin nauczyciela, o której mowa w ust. 3 uzyskuje się mnożąc odpowiedni wymiar godzin przez 4,16 z zaokrągleniem do pełnych godzin w ten sposób, że czas zajęć do 0,5 godziny pomija się, a co najmniej 0,5 godziny liczy się za pełną godzinę.

**5.** Wynagrodzenie za godziny ponadwymiarowe przydzielone w planie organizacyjnym nie przysługuje za dni, w których nauczyciel nie realizuje zajęć z powodu przerw przewidzianych przepisami o organizacji roku szkolnego, rozpoczęcia lub kończenia zajęć w środku tygodnia oraz za dni usprawiedliwionej nieobecności w pracy.

- 1) Dla ustalenia wynagrodzenia za godziny ponadwymiarowe w tygodniach, w których przypadają dni usprawiedliwionej nieobecności w pracy nauczyciela lub dni ustawowo wolne od pracy, oraz w tygodniach, w których zajęcia rozpoczynają się lub kończą w środku tygodnia - za podstawę ustalenia liczby godzin ponadwymiarowych przyjmuje się tygodniowy obowiązkowy wymiar godzin określony w art. 42 ust. 3 lub ustalony na podstawie art. 42 ust. 7 Karty Nauczyciela pomniejszony o 1/5 tego wymiaru (lub 1/4, gdy dla nauczyciela ustalono 4 dniowy tydzień pracy) za każdy dzień usprawiedliwionej nieobecności w pracy lub dzień ustawowo wolny od pracy. Liczba godzin ponadwymiarowych, za które przysługuje wynagrodzenie w takim tygodniu nie może być jednak większa niż liczba godzin przydzielonych w planie organizacyjnym.
- 2) Godziny ponadwymiarowe przypadające w dniach, w których nauczyciel nie mógł ich realizować z przyczyn nie leżących po stronie pracodawcy a w szczególności w związku z:

- a) zawieszeniem zajęć z powodu epidemii i mrozów,
  - b) wyjazdem dzieci na wycieczki lub imprezy,
  - c) rekolekcji,
  - d) udziałem nauczyciela w konferencji metodycznej,
  - e) chorobą dziecka nauczania indywidualnego trwającej nie dłużej niż 1 dzień traktuje się jako godziny faktycznie odbyte.
- 3) Wynagrodzenie za godziny ponadwymiarowe przysługuje za dni usprawiedliwionej nieobecności w pracy z powodu:
    - a) opieki nad zdrowym dzieckiem (2 dni w ciągu roku)
    - b) urlopu okolicznościowego określonego Kodeksem Pracy,
    - c) urlopu szkoleniowego udzielonego nauczycielom w celu kształcenia i doskonalenia,
    - d) zwolnienia z pracy zawodowej na czas niezbędny do wykonania doraźnej czynności wynikającej z jego funkcji zawodowej.
  - 4) Dyrektor godziny doraźnych zastępstw realizuje w ramach swojego czasu pracy i wynagrodzenia zasadniczego.

**§ 10.** Wynagrodzenie za godziny, o których mowa w § 9, przysługuje za godziny faktycznie zrealizowane i odnotowane w dokumentacji szkolnej.

**§ 11.** Nauczycielom poszczególnych stopni awansu zawodowego, którzy realizują zadania statutowe placówki w dniu wolnym od pracy przysługuje inny dzień wolny od pracy lub w szczególnie uzasadnionych przypadkach zamiast dnia wolnego wynagrodzenia za 4 godziny ponadwymiarowe ustalone według § 9 ust. 3.

**§ 12.** Wynagrodzenie za godziny ponadwymiarowe i godziny doraźnych zastępstw wypłaca się z dołu.

## **Rozdział VII** **Dodatek mieszkaniowy**

**§ 13.1.** Nauczycielom poszczególnych stopni awansu zawodowego zatrudnionym w wymiarze nie niższym niż połowa tygodniowego obowiązkowego wymiaru godzin w szkołach i przedszkolach wiejskich i posiadającym kwalifikacje wymagane do zajmowania stanowiska przysługuje dodatek mieszkaniowy.

**2.** Wysokość nauczycielskiego dodatku mieszkaniowego, w zależności od liczby osób w rodzinie uprawnionego nauczyciela, wynosi miesięcznie:

- 1) Przy jednej osobie w rodzinie - 2 %
  - 2) Przy dwóch osobach w rodzinie - 3 %
  - 3) Przy trzech osobach w rodzinie - 4 %
  - 4) Przy czterech i więcej osobach w rodzinie - 5 %
- wynagrodzenia nauczyciela stażysty z tytułem zawodowym magistra z przygotowaniem pedagogicznym.

**3.** Do członków rodziny, o której mowa w ust. 2, zalicza się nauczyciela oraz wspólnie z nim zameldowanych i zamieszkałych: wspól-

małżonka oraz dzieci do lat 18 lub uczące się do lat 25 a nie pracujące i rodziców pozostających na jego wyłącznym utrzymaniu.

**4.** Nauczycielowi i jego współmałżonkowi, będącemu także nauczycielem, stale z nim zamieszkującemu, przysługuje tylko jeden dodatek mieszkaniowy, w wysokości określonej w ust. 2. Współmałżonkowie wspólnie określają pracodawcę, który będzie wypłacał im ten dodatek.

**5.** Nauczycielski dodatek mieszkaniowy przysługuje nauczycielowi:

- 1) Niezależnie od tytułu prawnego do zajmowania przez niego lokalu mieszkalnego,
- 2) Od pierwszego dnia miesiąca następującego po miesiącu, w którym nauczyciel złożył wniosek o jego przyznanie.

**6.** Nauczycielski dodatek mieszkaniowy przysługuje w okresie wykonania pracy, a także w okresach:

- 1) Nie świadczenia pracy, za które przysługuje wynagrodzenie,
- 2) Pobierania zasiłku wynikającego z ustawy z dnia 25 czerwca 1999r. świadczeniach pieniężnych z ubezpieczenia społecznego w razie choroby i macierzyństwa (Dz. U Nr 60, poz. 636 z 1999r. z póź. zm.)
- 3) Odbywania zasadniczej służby wojskowej, szkolenia wojskowego, okresowej służby wojskowej, w przypadku gdy z nauczycielem powołanym do służby zawarta była umowa o pracę na czas określony. Dodatek wypłaca się nie dłużej niż do końca okresu, na który umowa ta była zawarta.
- 4) Korzystania z urlopu wychowawczego.

**§ 14.1.** Nauczycielski dodatek mieszkaniowy przyznaje się na wniosek nauczyciela, a w przypadku nauczycieli o których mowa w § 13 ust. 4 na ich wspólny wniosek.

**2.** Nauczycielowi dodatek mieszkaniowy przyznaje dyrektor, a dyrektorowi Wójt Gminy.

## Rozdział VIII

### Nagrody ze specjalnego funduszu nagród

**§ 15.1.** Środki na nagrody w ramach specjalnego funduszu nagród dla nauczycieli w wysokości 1 % planowanych środków na wynagrodzenia osobowe nauczycieli planuje dyrektor w rocznym planie finansowym szkoły, z tym że:

- 1) 80 % środków funduszu przeznaczają się na nagrody dyrektora,
- 2) 20 % środków funduszu przeznaczają się na nagrody organu prowadzącego.

**2.** Nagrody ze specjalnego funduszu nagród mają charakter uznaniowy. Przyznanie nagrody dla nauczyciela uzależnione jest w szczególności od:

- 1) Posiadania dobrej lub wyróżniającej oceny pracy,
- 2) Otrzymania w danym roku szkolnym lub w roku szkolnym poprzedzającym rok przyzna-

nia nagrody dodatku motywacyjnego przez co najmniej 6 miesięcy,

- 3) Legitymowania się wybitnymi osiągnięciami w pracy dydaktycznej, wychowawczej lub innej.

**3.** Nagrody nauczycielom przyznają:

- 1) Ze środków o których mowa w § 15 ust. 1, pkt. 1 - dyrektor szkoły po zasięgnięciu opinii związków zawodowych, rady pedagogicznej i rady rodziców,
- 2) Ze środków o których mowa w § 15 ust. 1, pkt 2 - Wójt Gminy

**§ 16.** Nagrody o których mowa w § 15 są przyznawane z okazji Dnia Edukacji Narodowej. W uzasadnionych przypadkach dyrektor za zgodą organu prowadzącego i związków zawodowych może przyznać nagrodę w innym czasie.

## Rozdział IX

### Przepisy końcowe

**§ 17.** Wszelkie zmiany w Regulaminie wymagają uzgodnienia w formie pisemnej z Zarządem Oddziału ZNP.

## 1718

### UCHWAŁA Nr XVI/80/08 RADY GMINY TARŁÓW

z dnia 18 marca 2008r.

#### w sprawie zmian do statutu Ośrodka Pomocy Społecznej w Tarłowie

Na podstawie art. 18 ust. 2 pkt. 12, art. 40 ust. 2 pkt. 2, art. 41 ust. 1 ustawy z dnia 8 marca 1990r. o samorządzie gminnym (Dz. U. z 2001r Nr 142 poz. 1591 z późn. zm.), art. 110 ust. 1 ustawy z dnia 12.03.2004r. o pomocy społecznej (Dz. U. Nr 64 poz. 593 z późn. zm.) oraz art. 20 ust. 2, art. 21 ust. 1 i ust. 2 ustawy z dnia 30.06.2005r o finansach publicznych (Dz. U. Nr. 249 poz. 2104 z późn. zm. Rada Gminy Tarłów uchwała co następuje:

**§ 1.** W statucie Ośrodka Pomocy Społecznej w Tarłowie uchwalonego w dniu 30.08.2004r. uchwałą Nr VII/38/04 Rady Gminy Tarłów zmienia się załącznik Nr 1 do statutu, który otrzymuje brzmienie stanowiące załącznik do niniejszej uchwały.

**§ 2.** W § 8 statutu Ośrodka Pomocy Społecznej w Tarłowie dodaje się pkt 7 w brzmieniu:

„Zorganizowanie i prowadzenie pracowni terapii zajęciowej w ramach Zakładu Terapii Zajęciowej”

**§ 3.** Wykonanie uchwały powierza się Wójtowi Gminy Tarłów

**§ 4.** Traci moc uchwała Nr XII/51/07 Rady Gminy Tarłów z dnia 25 września 2007r. w sprawie zmian do statutu Ośrodka Pomocy Społecznej w Tarłowie

**§ 5.** Uchwała podlega ogłoszeniu w Dzienniku Urzędowym Województwa Świętokrzyskiego

**§ 6.** Uchwała wchodzi w życie po upływie 14 dni od daty ogłoszenia w Dzienniku Urzędowym Województwa Świętokrzyskiego z mocą obowiązującą od dnia 20.03.2008r.

**Przewodniczący Rady Gminy: Z. Lenart**

Załącznik do uchwały Nr XVI/80/08  
Rady Gminy Tarłów  
z dnia 18 marca 2008r.

Załącznik Nr 1  
do statutu

#### SCHEMAT ORGANIZACYJNY OŚRODKA POMOCY SPOŁECZNEJ W TARŁOWIE

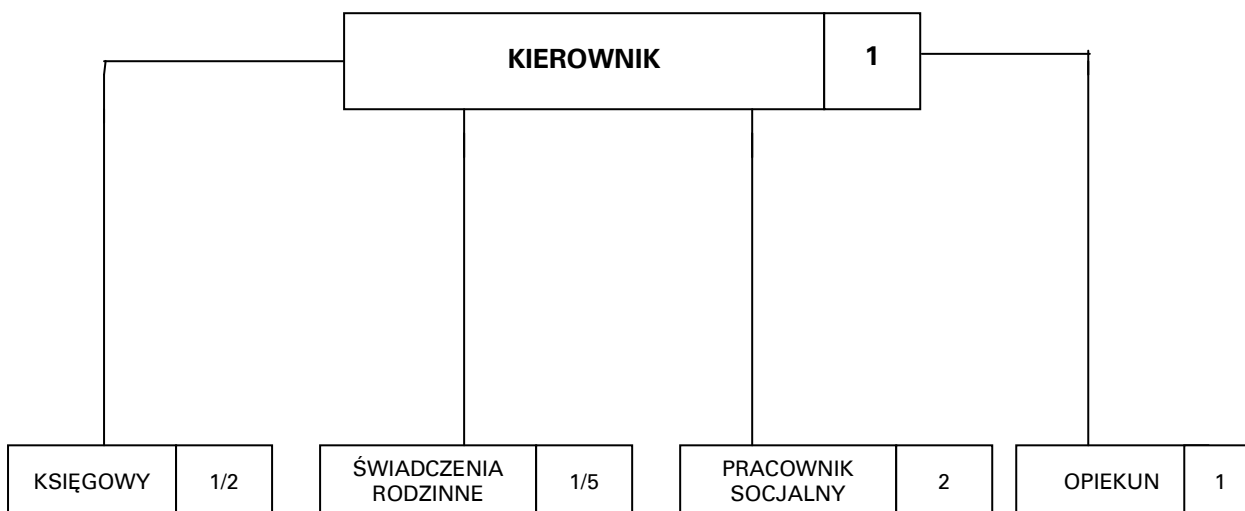

## 1719

### INFORMACJA STAROSTY OPATOWSKIEGO

z dnia 26 marca 2008r.

#### **w sprawie operatu opisowo-kartograficznego ewidencji budynków i lokali dla Gminy 08\_2 Wojciechowice powiat opatowski**

Zgodnie z art. 7d pkt 1, art. 24 a ustawy z dnia 17 maja 1989r. Prawo geodezyjne i kartograficzne (tekst jednolity Dz. U. z 2005r. Nr 240 poz. 2027 z późniejszymi zmianami) informuję, że z dniem 26 marca 2008r, projekt operatu opisowo-kartograficznego ewidencji budynków i lokali dla Gminy 08\_2 Wojciechowice stał się operatem ewidencji gruntów i budynków.

Każdy czyjego interesu prawnego dotyczą dane zawarte w ewidencji gruntów i budynków ujawnione w operacie opisowo-kartograficznym, może zgłaszać zarzuty do tych danych w Starostwie Powiatowym w Opatowie ul. Sienkiewicza 17 (pokój nr 202, II piętro) w terminie 30 dni od dnia ogłoszenia niniejszej informacji w Dzienniku Urzędowym Województwa Świętokrzyskiego.

**Starosta Powiatu: *K. Kotowski***

---

Prenumerata roczna Dziennika Urzędowego Województwa Świętokrzyskiego wynosi 2.900,00 zł.  
Nr konta Bank Pekao S.A. O/Kielce, Nr 47124044161111000049541542  
Dziennik w Internecie – <http://www.kielce.uw.gov.pl/dziennik.htm>

Zbiory Dzienników Urzędowych wraz ze skorowidzami wyłożone są do powszechnego wglądu w siedzibie Świętokrzyskiego Urzędu Wojewódzkiego w Kielcach, Al. IX Wieków Kielc 3, pok. 426 w godzinach pracy Urzędu

---

**Wydawca:** Wojewoda Świętokrzyski

**Redakcja:** Zakład Obsługi i Informatyki  
Świętokrzyskiego Urzędu Wojewódzkiego w Kielcach  
Al. IX Wieków Kielc 3, 25-516 Kielce  
tel. 0 (prefix) 41 3421673, e-mail: [org07@kielce.uw.gov.pl](mailto:org07@kielce.uw.gov.pl)

**Skład, druk i rozpowszechnianie:** Zakład Obsługi i Informatyki  
Świętokrzyskiego Urzędu Wojewódzkiego w Kielcach,  
25-516 Kielce, Al. IX Wieków Kielc 3  
tel. 0 (prefix) 41 3421807, 3421249

---

Tłoczono z polecenia Wojewody Świętokrzyskiego z dnia 18 czerwca 2008r.

---