



DZIENNIK URZĘDOWY WOJEWÓDZTWA ŚWIĘTOKRZYSKIEGO

Kielce, dnia 11 lutego 2008r.

Nr 24

TREŚĆ:

Poz.:

UCHWAŁA:

370 — Nr 65/XII/07 Rady Gminy Oleśnica z dnia 10 października 2007r. w sprawie przyjęcia Strategii Rozwoju Gminy Oleśnica na lata 2007-2020..... 941

370

UCHWAŁA Nr 65/XII/07 RADY GMINY OLEŚNICA

z dnia 10 października 2007r.

w sprawie przyjęcia Strategii Rozwoju Gminy Oleśnica na lata 2007-2020

Na podstawie art. 18 ust. 2, pkt 6 ustawy z dnia 8 marca 1990 roku o samorządzie gminnym (t.j. Dz. U. z 2001r. Nr 142, poz. 1591 z późn. zm.) Rada Gminy w Oleśnicy uchwala co następuje:

§ 1. Przyjmuje się Strategię Rozwoju Gminy Oleśnica na lata 2007-2020, stanowiącą załącznik do niniejszej uchwały.

§ 2. Wykonanie uchwały powierza się Wójtowi Gminy Oleśnica.

§ 3. Uchwała wchodzi w życie po upływie 14 dni od dnia ogłoszenia w Dzienniku Urzędowym Województwa Świętokrzyskiego.

Przewodniczący Rady Gminy: K. Ratusznik

Załącznik do uchwały Nr 65/XII/07
Rady Gminy Oleśnica
z dnia 10 października 2007r.

Strategia Rozwoju Gminy Oleśnica na lata 2007-2020

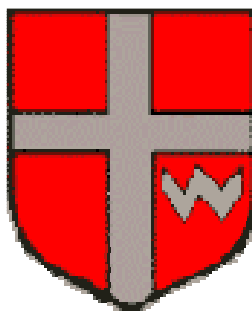

Spis treści:

1. Wprowadzenie do Strategii Rozwoju Gminy
2. Inwentaryzacja aktualnej sytuacji Gminy
 - 2.1. Lokalizacja i podstawowe dane
 - 2.2. Ludność
 - 2.3. Aktywność zawodowa mieszkańców
 - 2.4. Rolnictwo
 - 2.5. Leśnictwo
 - 2.6. Uwarunkowania naturalne

- 2.7. Infrastruktura techniczna i ochrona środowiska
- 2.8. Pozarolnicza działalność gospodarcza
- 2.9. Turystyka
- 2.10. Infrastruktura społeczna. Główne problemy społeczne
- 2.11. Uwarunkowania historyczne i dziedzictwo kulturowe
3. Analiza SWOT - problemy i potencjały Gminy
 - 3.1. Wprowadzenie
 - 3.2. Przegląd problemów i potencjałów rozwojowych Gminy
 - 3.3. Hierarchia problemów i potencjałów rozwojowych Gminy
4. Wizja i misja Strategii rozwoju Gminy
5. Strategiczne cele rozwoju Gminy
 - 5.1. Generalny cel Strategii
 - 5.2. Cele warunkujące osiągnięcie celu generalnego
 - 5.3. Wnioski dotyczące dalszych prac nad strategią rozwoju gminy
6. Powiązanie Strategii rozwoju Gminy z dokumentami strategicznymi
7. Promocja, monitoring i ewaluacja Strategii
 - 7.1. System monitorowania i oceny Strategii Rozwoju Gminy
 - 7.2. Ocena realizacji Strategii Rozwoju Gminy
 - 7.3. Współpraca pomiędzy sektorem publicznym, prywatnym i organizacjami pozarządowymi
 - 7.4. Promocja Strategii rozwoju Gminy

1. Wprowadzenie do Strategii Rozwoju Gminy

Planowanie i zarządzanie strategiczne rozwoju jednostek terytorialnych jest obecnie zjawiskiem naturalnym i koniecznym w warunkach członkostwa Polski w Unii Europejskiej, gdzie mechanizmy polityki regionalnej skierowane są jedynie na projekty rozwojowe wyraźnie umiejscowione w szerszej strategii działań jednostek samorządu terytorialnego.

Planowanie strategiczne na szczeblu lokalnym jest wyrazem inicjatywnej funkcji władzy samorządowej wynikającej z troski o jak najlepszą przyszłość mieszkańców gminy.

Należy podkreślić, że planowanie strategiczne rozwoju gminy nie zastępuje prawa wolnego rynku. Uzupełnia je i powinno wzmocnić kondycję rynku, przynajmniej w skali lokalnej. W ramach planowania strategicznego należy więc wyjść poza realia wolnego rynku i poza zakres bieżących obowiązków komunalnych należących do samorządowej administracji lokalnej.

Planowanie strategiczne w układach terytorialnych ma charakter ciągły i niedomknięty w przyszłości. Ciągłość tego rodzaju planowania polega na systematycznym redagowaniu ustaleń i ukierunkowań rozwoju na zmiany we wszelkich istotnych uwarunkowaniach wewnętrznych i w szeroko rozumianym otoczeniu przestrzennym danej jednostki, w tym przypadku Gminy Oleśnica. Ciągłość planowania strategicznego i zmienność parametrycznych jego uwarunkowań nie oznacza narażania dokumentów planistycznych i odpowiadających im działań w sferze zarządzania na permanentną nieaktualność.

Planowanie strategiczne zachowuje cechę elastyczności wobec zmieniających się uwarunkowań, jak też wobec wzrostu stopnia ich rozpoznania i oceny. Strategia rozwoju jako zoperacjonalizowana idea określająca uporządkowany układ działań zmierzających do osiągnięcia określonych preferencji wyrażonych w celach uwzględniających rzeczywisty stan gospodarczy danego obszaru (np. gminy) i warunki życia jego mieszkańców, a także aspiracje w tym zakresie. Zawiera elementy szybkozmiennie i wolnozmiennie. Elementy wolnozmiennie o zasadniczym znaczeniu powinny być przedmiotem uchwał o wieloletnim zachowaniu aktualności. Przedmiotem oddzielnych uchwał powinny być także znaczące przedsięwzięcia gospodarcze i organizacyjno-instytucjonalne, jakie wynikają z planowania strategicznego do realizacji lub rozpoczęcia wdrażania w danym czasie. Cały dokument strategii powinien być traktowany jako załącznik (podstawa merytoryczna) do uchwał uzasadniający ich celowość i poprawność.

Strategia rozwoju gminy jest planistycznym dokumentem otwartym o dwojakim znaczeniu. Jest otwarta ze względu na ciągłe możliwości aktualizacji uwarunkowań oraz ze względu na niedomknięty (niekompletny) zbiór działań operacyjnych, czyli propozycji programowych i nieoprogramowanych - zadań. Zawarte w dokumencie strategii programy mogą być też stopniowo konkretyzowane, poczynając od zapisu ogólnej ich koncepcji aż do skonkretyzowanej formy projektów i biznesplanów.

Każda część merytoryczna strategii powinna podlegać stopniowemu, oraz bardziej wnikliwemu analizowaniu pod względem zgodności wewnętrznej dokumentu i zgodności z aspiracjami podmiotu planowania i zarządzania długofalowym rozwojem gminy.

Analiza mocnych i słabych stron, zagrożeń i szans (SWOT) jest zawsze obciążona czynnikami oceny subiektywnej, zarówno osób formułujących opinię na podstawie obserwacji własnych, jak też zespołu autorskiego opracowującego dokument. Listę elementów SWOT należy także uzupełniać w sposób ciągły i na ich podstawie aktualizować cele operacyjne w poszczególnych dziedzinach jak też programy i zadania do realizacji w przyszłości. Szczególnie aktywną częścią planowania strategicznego rozwoju gminy powinno być programowanie działań, zwłaszcza z punktu widzenia ofert wspomagania ich wdrożeń przez fundusze UE.

Niniejszy dokument został wypracowany przez zespół autorski w oparciu o diagnozę sytuacji obecnej w Gminie Oleśnica przeprowadzonej na podstawie danych statystycznych, innych dokumentów, sesji strategicznych z grupami opiniotwórczymi - mieszkańcami gminy.

2. Inwentaryzacja aktualnej sytuacji Gminy

2.1. Lokalizacja i podstawowe dane

Gmina Oleśnica położona jest w powiecie staszowskim w województwie świętokrzyskim.

Graniczy ona z następującymi gminami:

- od strony zachodniej z gminą Stopnica,
- od strony północnej z gminami Tuczępy i Rytwiany,
- od strony południowej z gminą Pacanów,
- od wschodniej z gminą Łubnice,

Powierzchnia gminy wynosi 53,38 km².

Według fizyczno-geograficznego podziału Polski (Kondracki 1978) gmina Oleśnica leży całkowicie w granicach mezoregionu Niecki Połanieckiej będącego częścią Niecki Nidziańskiej (fragment Wyżyny Środkowomałopolskiej). Północna część gminy to fragment doliny rzeki Wschodniej.

Rzeźba terenu gminy Oleśnica ma charakter falisty - dominują ciągi wzniesień i garbów porozdzielanych siecią dopływów rzeki Wschodniej. Ogólnie teren obniża się z południowego-zachodu na północny-wschód, w kierunku doliny rzeki. Maksymalne wysokości bezwzględne sięgają 221 m n.p.m. (przy południowej granicy gminy), minimalne wynoszą około 170 m n.p.m. (w dolinie Wschodniej niedaleko wsi Bydlowa).

W rzeźbie terenu gminy zaznaczają się wyraźnie dwa poziomy morfologiczne: wyższy, wierzchowinowy i niższy, dolinny.

Poziom wierzchowinowy rozczłonkowany jest na garby i pagóry układające się w ciągi wałów o orientacji E-W, osiągając wysokość 190-210 m n.p.m. Powierzchnie tych form są fragmentami sarmacko-pliedzeńskiej powierzchni zrównania o charakterze falistym - dominują tu ciągi wzniesień i garbów porozdzielanych siecią dopływów rzeki Wschodniej.

Główne rzeki posiadają doliny o szerokich ponad 1 km, często podmokłych dnach i łagodnych zboczach. Najniższy poziom dolinny stanowią akumulacyjne tarasy zalewowe. Są one płaskie i zabagnione, z licznymi starorzeczami. Ponad nimi znajdują się tarasy nadzalewowe:

- niższy taras nadzalewowy (3 do 4 m nad dnem doliny), zbudowany z utworów piaszczystych, występuje w dolinie Wschodniej i jej większych, prawych dopływów osiągając w rejonie miejscowości Strzelce, Budy i Bydlowa szerokość do 2 km,
- wyższy taras nadzalewowy (16 do 18 m nad dnem doliny), zbudowany z piasków, żwirów i mułków występuje w dolinie Wschodniej, gdzie jest wyraźnie zarysowany między Oleśnicą a Podlasiem i (słabiej) w rejonie wsi: Brody Małe i Duże.

Ze względu na rzeźbę terenu opisywany obszar jest korzystny dla budownictwa i innych form zagospodarowania. Spadki terenu na ogół nie przekraczają 10 %, tylko niewielkie partie zboczy w obrębie krawędzi oddzielających tarasy zalewowe i nadzalewowe mają nachylenia nieco większe.

W gminie Oleśnica nie stwierdzono osuwisk.

W skład sieci osadniczej gminy Oleśnica wchodzi 11 sołectw (10 miejscowości), których granice pokrywają się z granicami obrębów geodezyjnych z wyjątkiem obrębu Oleśnica, z którego wydzielono sołectwa Oleśnica i Wólka Oleśnicka.

Mapa 1. Położenie Gminy



Tab. 1. Podstawowe dane Gminy - powierzchnia, sieć osadnicza

Jednostka terytorialna:	Oleśnica	
Lata:	2006	
Kategoria:	podział terytorialny	
Zakres danych:	Ogółem	
	J.m.	2006
Podział administracyjny, sieć osadnicza		
Powierzchnia ogółem w ha	ha	5 338
ogółem w km ²	km ²	53
Sołectwa ogółem	jed.	11
Miejscowości ogółem	jed.	10
miejscowości (łącznie z miastami)	jed.	10
miejscowości wiejskie	jed.	10

Źródło: Bank Danych Regionalnych GUS 2007, www.stat.gov.pl/bdr

Mapa 2. Układ głównej sieci osadniczej w Gminie

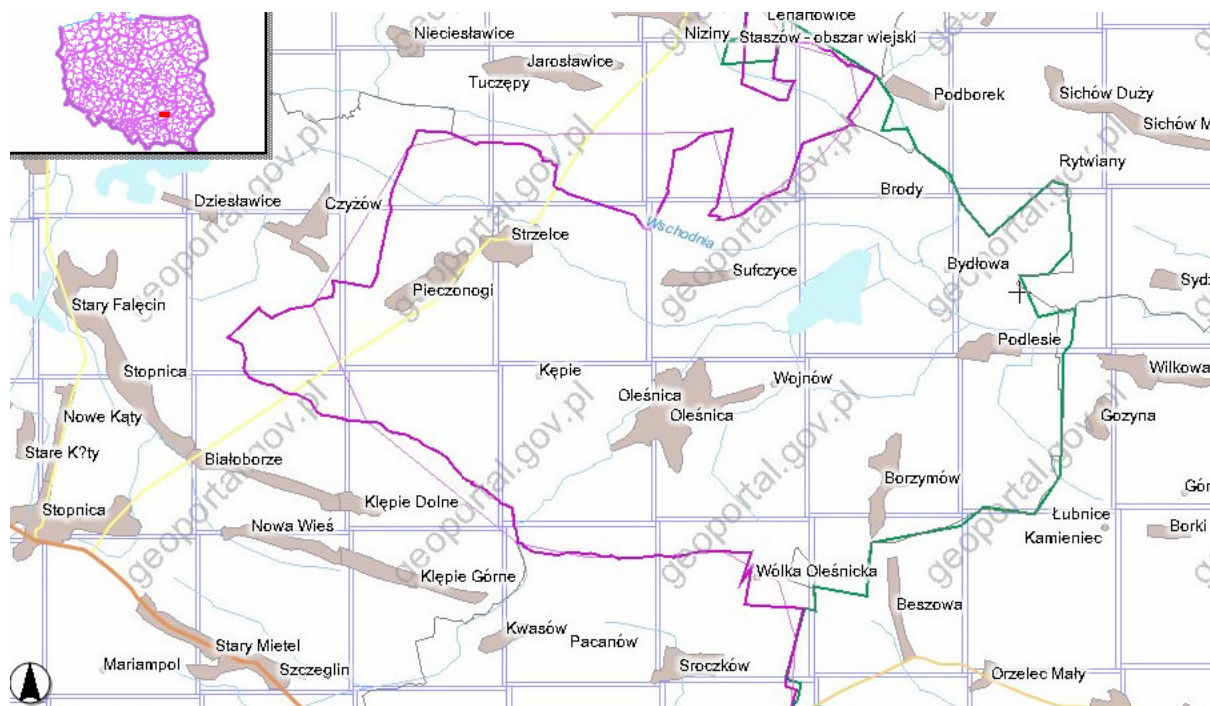

Źródło: www.geoportal.gov.pl

Poniższa tabela prezentuje wielkość poszczególnych jednostek pomocniczych Gminy Oleśnica

Tab. 2. Jednostki pomocnicze (sołectwa) Gminy

Lp.	Nazwa sołectwa	Obręb geodezyjny	Powierzchnia (ha)
1.	Oleśnica	Oleśnica	1082,69
2.	Wólka Oleśnicka		
3.	Borzymów	Borzymów	763,05
4.	Brody	Brody	319,05
5.	Bydlowa	Bydlowa	294,32
6.	Kępie	Kępie	393,3
7.	Pieczonogi	Pieczonogi	592,14
8.	Podlesie	Podlesie	398,65
9.	Strzelce	Strzelce	748,24
10.	Sufczyce	Sufczyce	508,7
11.	Wojnów	Wojnów	245,33
Razem			5345,47

Głównym ogniwem w systemie osadniczym jest wieś gminna Oleśnica, położona w centralnej części gminy, będąca ośrodkiem podstawowej obsługi ludności obszaru gminy.

Fot. 1. Widoku z lotu na ptaka na msc. Oleśnica



Źródło: www.geoportal.gov.pl

2.2. Ludność

Liczba ludności na terenie gminy według stanu na 31 grudnia 2006r. (liczba ludności z miejscem zameldowania na terenie Gminy) wynosiła 4.021 mieszkańców, w tym faktycznie zamieszkujących - 3.971 mieszkańców. Przy podanej wyżej powierzchni daje to zagęszczenie ludności w wysokości 74 osoby na m². Widoczna jest tendencja spadku liczby ludności. Dla porównania 4 lata wcześniej, tj. w 2002r., gminę zamieszkiwało (miejsce zameldowania) 4.166 mieszkańców. Także liczba faktycznie zamieszkujących była wcześniej wyższa i wynosiła odpowiednio w 2002r. - 4.109. Jedną z przyczyn tego stanu jest ujemny przyrost naturalny. Na przy-

kład w roku 2006 na 34 urodzenia przypadło 40 zgonów. Także więcej ludzi wyprowadza się z terenów gminy. W przytaczanym już 2006r. na liczbę 31 zameldowań odnotowano aż 50 wymeldowań.

Tab. 3. Stan ludności i ruch naturalny w gminie Oleśnica

	J.m.	2002	2003	2004	2005	2006
Stan ludności i ruch naturalny						
Ludność wg miejsca zameldowania/zamieszkania i płci						
ogółem						
stałe miejsce zameldowania						
stan na 30 VI						
ogółem	osoba	4 180	4 166	4 135	4 070	4 035
mężczyźni	osoba	2 101	2 088	2 062	2 025	2 005
kobiety	osoba	2 079	2 078	2 073	2 045	2 030
stan na 31 XII						
ogółem	osoba	4 166	4 159	4 101	4 046	4 021
mężczyźni	osoba	2 087	2 078	2 043	2 010	1 996
kobiety	osoba	2 079	2 081	2 058	2 036	2 025
faktyczne miejsce zamieszkania						
stan na 30 VI						
ogółem	osoba	4 139	4 109	4 112	4 031	3 993
mężczyźni	osoba	2 084	2 056	2 049	2 001	1 990
kobiety	osoba	2 055	2 053	2 063	2 030	2 003
stan na 31 XII						
ogółem	osoba	4 109	4 136	4 062	4 004	3 971
mężczyźni	osoba	2 055	2 065	2 019	1 995	1 973
kobiety	osoba	2 054	2 071	2 043	2 009	1 998
Ruch naturalny wg płci						
Urodzenia żywe						
ogółem	osoba	44	47	27	27	34
mężczyźni	osoba	23	26	12	13	16
kobiety	osoba	21	21	15	14	18
Zgony ogółem						
ogółem	osoba	52	40	43	47	40
mężczyźni	osoba	30	18	21	30	21
kobiety	osoba	22	22	22	17	19
Zgony niemowląt						
ogółem	osoba	0	1	1	0	0
mężczyźni	osoba	0	1	0	0	0
kobiety	osoba	0	0	1	0	0
Przyrost naturalny						
ogółem	osoba	-8	7	-16	-20	-6
mężczyźni	osoba	-7	8	-9	-17	-5
kobiety	osoba	-1	-1	-7	-3	-1
Małżeństwa						
ogółem	para	32	15	25	21	15
Wskaźnik obciążenia demograficznego						
ludność w wieku nieprodukcyjnym na 100 osób w wieku produkcyjnym	osoba	82,5	78,1	75,0	71,6	70,6
ludność w wieku poprodukcyjnym na 100 osób w wieku przedprodukcyjnym	osoba	76,0	76,8	82,7	85,3	89,5
ludność w wieku poprodukcyjnym na 100 osób w wieku produkcyjnym	osoba	35,6	33,9	34,0	33,0	33,3
Ludność wg grup wieku i płci						
ogółem						
ogółem	osoba	4 109	4 136	4 062	4 004	3 971
mężczyźni	osoba	2 055	2 065	2 019	1 995	1 973
kobiety	osoba	2 054	2 071	2 043	2 009	1 998
0-4						
ogółem	osoba	220	221	199	177	172
mężczyźni	osoba	123	123	109	94	88
kobiety	osoba	97	98	90	83	84
5-9						
ogółem	osoba	294	290	262	236	222
mężczyźni	osoba	150	148	133	123	123
kobiety	osoba	144	142	129	113	99
10-14						
ogółem	osoba	322	313	295	300	293

mężczyźni	osoba	169	167	161	163	149
kobiety	osoba	153	146	134	137	144
15-19						
ogółem	osoba	382	367	347	315	302
mężczyźni	osoba	201	192	184	172	166
kobiety	osoba	181	175	163	143	136
20-24						
ogółem	osoba	249	291	332	364	371
mężczyźni	osoba	130	141	154	174	188
kobiety	osoba	119	150	178	190	183
25-29						
ogółem	osoba	255	250	228	226	228
mężczyźni	osoba	150	146	130	124	117
kobiety	osoba	105	104	98	102	111
30-34						
ogółem	osoba	287	286	275	274	253
mężczyźni	osoba	139	139	139	144	136
kobiety	osoba	148	147	136	130	117
35-39						
ogółem	osoba	287	292	285	277	280
mężczyźni	osoba	158	157	155	147	142
kobiety	osoba	129	135	130	130	138
40-44						
ogółem	osoba	306	294	291	279	274
mężczyźni	osoba	163	162	154	147	142
kobiety	osoba	143	132	137	132	132
45-49						
ogółem	osoba	247	268	286	291	279
mężczyźni	osoba	143	160	165	168	155
kobiety	osoba	104	108	121	123	124
50-54						
ogółem	osoba	230	236	225	233	253
mężczyźni	osoba	117	122	124	127	146
kobiety	osoba	113	114	101	106	107
55-59						
ogółem	osoba	163	175	192	208	211
mężczyźni	osoba	84	85	88	102	105
kobiety	osoba	79	90	104	106	106
60-64						
ogółem	osoba	178	182	165	141	141
mężczyźni	osoba	65	65	57	55	57
kobiety	osoba	113	117	108	86	84
65-69						
ogółem	osoba	185	178	172	174	176
mężczyźni	osoba	85	80	81	70	69
kobiety	osoba	100	98	91	104	107
70 i więcej						
ogółem	osoba	504	493	508	509	516
mężczyźni	osoba	178	178	185	185	190
kobiety	osoba	326	315	323	324	326

Źródło: Bank Danych Regionalnych GUS 2007, www.stat.gov.pl/bdr

Tab. 4. Migracje wewnętrzne i zewnętrzne w gminie Oleśnica

Migracje wewnętrzne i zagraniczne						
Migracje na pobyt stały gminne wg typu, kierunku i płci migrantów						
	J.m.	2002	2003	2004	2005	2006
zameldowania						
w ruchu wewnętrznym						
ogółem	osoba	59	42	42	24	31
mężczyźni	osoba	30	15	17	13	19
kobiety	osoba	29	27	25	11	12
zagranica						
ogółem	osoba	0	0	0	0	0
mężczyźni	osoba	0	0	0	0	0
kobiety	osoba	0	0	0	0	0
wymeldowania						
w ruchu wewnętrznym						
ogółem	osoba	62	56	84	59	50

mężczyźni	osoba	31	32	43	29	28
kobiety	osoba	31	24	41	30	22
zagranica						
ogółem	osoba	0	0	0	0	0
mężczyźni	osoba	0	0	0	0	0
kobiety	osoba	0	0	0	0	0
saldo migracji						
w ruchu wewnętrznym						
ogółem	osoba	-3	-14	-42	-35	-19
mężczyźni	osoba	-1	-17	-26	-16	-9
kobiety	osoba	-2	3	-16	-19	-10
zagranica						
ogółem	osoba	0	0	0	0	0
mężczyźni	osoba	0	0	0	0	0
kobiety	osoba	0	0	0	0	0
Migracje na pobyt stały gminne wg typu i kierunku						
zameldowania						
ogółem	osoba	59	42	42	24	31
miasta	osoba	23	14	20	9	12
wieś	osoba	36	28	22	15	19
zagranica	osoba	0	0	0	0	0
wymeldowania						
ogółem	osoba	62	56	84	59	50
miasta	osoba	27	26	38	21	26
wieś	osoba	35	30	46	38	24
zagranica	osoba	0	0	0	0	0

Źródło: Bank Danych Regionalnych GUS 2007, www.stat.gov.pl/bdr

Tab. 5. Ludność - podstawowe wskaźniki demograficzne w Gminie

Ludność wskaźniki modułu gminnego						
ludność na 1 km ²	osoba	77	77	76	75	74
kobiety na 100 mężczyzn	osoba	100	100	101	101	101
małżeństwa na 1000 ludności	para	7,7	3,6	6,0	5,2	3,7
urodzenia żywe na 1000 ludności	osoba	10,5	11,3	6,5	6,6	8,4
zgoni na 1000 ludności	osoba	12,4	9,6	10,4	11,5	9,9
przyrost naturalny na 1000 ludności	osoba	-1,9	1,7	-3,9	-4,9	-1,5

Źródło: Bank Danych Regionalnych GUS 2007, www.stat.gov.pl/bdr

Warty podkreślenia jest fakt, że systematycznie spada liczba osób w wieku przedprodukcyjnym na 100 osób w wieku produkcyjnym (współczynnik obciążenia demograficznego), Jeszcze 5 lat temu było ich ponad 18,4, a w roku 2006 wskaźnik ten osiągnął poziom 17,7 osób. Za to zwiększa się liczba ludności w wieku poprodukcyjnym na 100 osób w wieku przedprodukcyjnym, wynosząc odpowiednio 110,8 w 2002r. i 125 w 2006r. Oznacza to, że na coraz większą liczbę osób nie pracujących po 60 (kobiety) i 65 (mężczyźni) roku życia przypada mniejsza liczba osób pracujących.

Tab. 6. Ludność w wieku przedprodukcyjnym, produkcyjnym i poprodukcyjnym. Wskaźnik obciążenia demograficznego w Gminie Oleśnica.

Ludność w wieku przedprodukcyjnym (17 lat i mniej), produkcyjnym i poprodukcyjnym wg płci						
	J.m.	2002	2003	2004	2005	2006
ogółem						
ogółem	osoba	4 109	4 136	4 062	4 004	3 971
mężczyźni	osoba	2 055	2 065	2 019	1 995	1 973
kobiety	osoba	2 054	2 071	2 043	2 009	1 998
w wieku przedprodukcyjnym						
ogółem	osoba	1 055	1 026	953	902	867
mężczyźni	osoba	565	553	506	474	459
kobiety	osoba	490	473	447	428	408
w wieku produkcyjnym						
ogółem	osoba	2 252	2 322	2 321	2 333	2 328
mężczyźni	osoba	1 227	1 254	1 247	1 266	1 255
kobiety	osoba	1 025	1 068	1 074	1 067	1 073
w wieku poprodukcyjnym						
ogółem	osoba	802	788	788	769	776
mężczyźni	osoba	263	258	266	255	259
kobiety	osoba	539	530	522	514	517

Wskaźnik obciążenia demograficznego						
	J.m.	2002	2003	2004	2005	2006
ludność w wieku nieprodukcyjnym na 100 osób w wieku produkcyjnym	osoba	82,5	78,1	75,0	71,6	70,6
ludność w wieku poprodukcyjnym na 100 osób w wieku przedprodukcyjnym	osoba	76,0	76,8	82,7	85,3	89,5
ludność w wieku poprodukcyjnym na 100 osób w wieku produkcyjnym	osoba	35,6	33,9	34,0	33,0	33,3
Udział ludności wg ekonomicznych grup wieku w % ludności ogółem						
w wieku przedprodukcyjnym	%	25,7	24,8	23,5	22,5	21,8
w wieku produkcyjnym	%	54,8	56,1	57,1	58,3	58,6
w wieku poprodukcyjnym	%	19,5	19,1	19,4	19,2	19,5

Źródło: Bank Danych Regionalnych GUS 2007, www.stat.gov.pl/bdr

2.3. Aktywność zawodowa mieszkańców

Mieszkańcy gminy Oleśnica zatrudnieni są głównie w usługach. Gmina jest obecnie dość słabo uprzemysłowiona, przez co w przemyśle zatrudnionych jest zaledwie 6 osób (według danych z 2006r.)

Poziom bezrobocia w gminie Oleśnica systematycznie spada. Obecnie (stan z 30.VI.2007r.) wynosi on 188 osób bezrobotnych, co stanowi w ciągu pół roku spadek o 84 osoby, w porównaniu ze stanem z przełomu 2006 i 2007r. (stan na 31.XII.2006), kiedy bez pracy były 272 osoby. W stosunku do liczby mieszkańców w wieku produkcyjnym gminy bezrobocie na przełomie 2006 i 2007r. (wg stanu w okresie 30.XII.2006r.) wynosiło 11,7 %.

Dla porównania stopa bezrobocia w analogicznym okresie (wg stanu na 31.XII.2006r.) w całym powiecie staszowskim wynosiła 14,9 %, natomiast w roku 2007 (stan z 30.VI.2007r.) zmalała do 12,5 %.

Pomimo odnotowywanego spadku, bezrobocie wciąż stanowi istotny problem. Możliwości przemieszczania się siły roboczej są ograniczone, co związane jest m.in. z oddaleniem aglomeracji miejskich i wielkich ośrodków przemysłowych. Sam zaś spadek stanu bezrobocia jest w dużym stopniu nie jest wynikiem poprawy sytuacji na rynku pracy, lecz zmniejszaniem się liczby ludności gminy, migracjami za pracę za granicę, głównie mężczyzn oraz restrykcyjną polityką urzędów pracy. Nadal problem bezrobocia doskwiera przede wszystkim kobietom.

Prace interwencyjne, łagodzące skutki bezrobocia, mogą być organizowane w ograniczonym zakresie dla inwestycji określonego typu, jak np: budowa kanalizacji, wodociągów, ewentualnie roboty drogowe i melioracyjne. Powiatowy Urząd Pracy w Staszowie prowadzi na bieżąco kursy dla bezrobotnych, a poprzez Klub Pracy także pomoc w aktywnym poszukiwaniu pracy. Ponadto PUP w Staszowie prowadzi usługi w ramach EURES (European Employment Services) - sieci międzynarodowego pośrednictwa pracy, która ma na celu umożliwić poszukiwania pracy za granicą, a także ułatwić swobodny przepływ informacji o możliwościach zatrudnienia i warunkach życia w krajach Europejskiego Obszaru Gospodarczego.

Tab. 7. Sytuacja na rynku pracy na terenie gminy Oleśnica

	J.m.	2002	2003	2004	2005	2006
Pracujący w głównym miejscu pracy						
Pracujący wg płci						
ogółem	osoba	199	140	193	195	0
mężczyźni	osoba	85	43	73	71	0
kobiety	osoba	114	97	120	124	0
Pracujący wg sektorów ekonomicznych i płci						
ogółem						
ogółem	osoba	199	140	-	-	-
mężczyźni	osoba	85	43	-	-	-
kobiety	osoba	114	97	-	-	-
sektor rolniczy						
ogółem	osoba	0	0	-	-	-
mężczyźni	osoba	0	0	-	-	-
kobiety	osoba	0	0	-	-	-
sektor przemysłowy						
ogółem	osoba	66	6	-	-	-
mężczyźni	osoba	52	4	-	-	-
kobiety	osoba	14	2	-	-	-
sektor usługowy razem						
ogółem	osoba	133	134	-	-	-
mężczyźni	osoba	33	39	-	-	-
kobiety	osoba	100	95	-	-	-
sektor usługowy - usługi rynkowe						
ogółem	osoba	45	39	-	-	-

mężczyźni	osoba	16	16	-	-	-
kobiety	osoba	29	23	-	-	-
sektor usługowy - usługi nierynkowe						
ogółem	osoba	88	95	-	-	-
mężczyźni	osoba	17	23	-	-	-
kobiety	osoba	71	72	-	-	-
Pracujący wg sektorów własności i płci						
ogółem						
ogółem	osoba	199	140	-	-	-
mężczyźni	osoba	85	43	-	-	-
kobiety	osoba	114	97	-	-	-
sektor publiczny						
ogółem	osoba	96	107	-	-	-
mężczyźni	osoba	21	30	-	-	-
kobiety	osoba	75	77	-	-	-
sektor prywatny						
ogółem	osoba	103	33	-	-	-
mężczyźni	osoba	64	13	-	-	-
kobiety	osoba	39	20	-	-	-
Bezrobotnie						
Bezrobotni zarejestrowani wg płci						
ogółem	osoba	-	326	321	298	272
mężczyźni	osoba	-	184	177	157	139
kobiety	osoba	-	142	144	141	133

Źródło: Bank Danych Regionalnych GUS 2007, www.stat.gov.pl/bdr

Tab. 8. Liczba bezrobotnych w powiecie staszowskim wg gmin

Wyszczególnienie	Stan na			+ wzrost - spadek	
	30.06.2006	31.12.2006	30.06.2007	w miesiącu	od początku roku
Staszów	1717	1732	1445	21	- 287
Połaniec	897	879	705	- 70	- 174
Osiek	773	768	628	- 40	- 140
Rytwiany	434	470	340	- 15	- 130
Bogoria	548	600	466	- 51	- 134
Łubnice	222	241	182	- 4	- 59
Oleśnica	201	272	188	2	- 84
Szydłów	234	275	212	18	- 63
Razem Powiat Staszów	5008	5237	4166	- 139	- 1071
stopa bezrobocia	14,3 %	14,9 %	Stopa bezrobocia wg stanu na dzień 31.05.2007		12,5 %

Źródło: PUP Staszów. Statystyki 2007, www.pupstaszow.internetdsl.pl/statystyka.html

2.4. Rolnictwo

Podstawowe dane o strukturze użytków rolnych Gminy przedstawia poniższa tabela.

Tab. 9. Użytki rolne w Gminie Oleśnica

	J.m.	2002	2003	2004	2005	2006
Użytki rolne						
Powierzchnia użytków rolnych						
powierzchnia użytków rolnych						
ogółem	ha	4 244	4 244	3 738	3 941	b.d.
grunty orne						
ogółem	ha	3 070	2 951	2 612	2 805	b.d.
sady						
ogółem	ha	40	22	22	22	b.d.
łąki						
ogółem	ha	819	901	797	797	b.d.
pastwiska						
ogółem	ha	315	370	307	317	b.d.
Lasy						
Lasy i grunty leśne						
ogółem	ha	357	357	356	360	b.d.

Pozostałe grunty i nieużytki						
Pozostałe grunty i nieużytki						
ogółem	ha	750	750	1 257	1 050	b.d.

Źródło: Bank Danych Regionalnych GUS 2007, www.stat.gov.pl/bdr

Z powyższych danych wynika, że w strukturze dominują grunty orne i łąki. Znikoma jest powierzchnia sadów i pastwisk. Stosunkowo dużo, bo 1050 ha, jest pozostałych gruntów i nieużytków.

Gmina Oleśnica zaliczana jest w opracowaniach planistycznych do południowego obszaru rolniczego, którego głównym kierunkiem zagospodarowania przestrzennego winien być rozwój wielofunkcyjny oparty na intensywnych procesach restrukturyzacji rolnictwa i gospodarki żywnościowej.

Do najpoważniejszych zagrożeń rozwoju tej funkcji można przede wszystkim zaliczyć spowolnienie procesu poprawy struktury agrarnej i odchodzenia od pracy w sektorze gospodarstw indywidualnych nadwyżek siły roboczej, której wg danych z „Małopolskiego programu rozwoju wsi i rolnictwa” ponad dwukrotnie przekraczają potrzeby gminy i posiadają cechy ukrytego bezrobocia agrarnego. Jest to tym bardziej istotne, że znaczna część gminy Oleśnica (podobnie jak cały obszar doliny rzeki Wschodniej) posiada warunki do rozwoju gospodarki paszowiskowej i organizacji większych obszarowo gospodarstw hodowlanych ukierunkowanych na chów bydła.

Do zagrożeń natury strukturalnej można również zaliczyć regres dotychczasowego systemu obsługi rolnictwa, któremu towarzyszy również słabe zorganizowanie społeczności wiejskiej wokół zagadnień produkcji i zbytu artykułów rolnych. Powoduje to niedopasowanie podaży surowców rolniczych do potrzeb rynków hurtowych (zarówno pod względem ilościowym, jak i jakościowym) a w efekcie trudności ze zbytem tych surowców po zadowalającej cenie.

Istotne ograniczenia rozwoju przestrzennego omawianej funkcji powodują ponadto:

- niedostosowanie obecnego układu zabudowy wiejskiej (ukierunkowanego na obsługę drobnotowarowej zabudowy zagrodowej) do wprowadzenia rozwoju wielofunkcyjnego, jak również towarowych elementów funkcji rolniczej o charakterze uciążliwym dla otoczenia,
- brak odniesienia się w obowiązujących planach miejscowych do procesów rynkowych i zachodzących w obrębie rolniczej przestrzeni produkcyjnej, jak np.: wzrostu areалу gruntów do zalesienia, czy też areалу gruntów Skarbu Państwa i Agencji Własności Rolnej Skarbu Państwa, które trudno zagospodarować zgodnie z ich obecnym przeznaczeniem w miejscowym planie ogólnym zagospodarowania przestrzennego,
- niedobór zasobów gruntów komunalnych uniemożliwiających włączenie się samorządu w politykę gospodarki ziemią,
- nierozwiązany kompleksowo problem zaopatrzenia rolnictwa i wsi w wodę.

W ostatnich latach co raz większe znaczenie odgrywa na terenie Gminy uprawa truskawek i to za równo odmian przemysłowych i deserowych. Sytuacja na rynku pracy i brak rąk do pracy w rolnictwie (ograniczenie napływu taniej siły roboczej zza wschodniej granicy). Wydaje się, że pożądanym kierunkiem rozwoju w tej dziedzinie powinny być niewielki gospodarstwa rodzinne nastawiające się na uprawę truskawek. Ich działalność w zakresie marketingu płodów rolnych powinna być wsparta poprzez utworzone grupy producenckie.

Szanse rozwoju funkcji rolniczej stwarzają:

- położenie gminy w obrębie jednego z największych w kraju obszaru gleb o wysokiej przydatności rolniczej (predysponowanego do inwestowania w gospodarkę żywnościową), który stanowi naturalne zaplecze żywnościowe aglomeracji krakowskiej i śląskiej, zaś w dalszej perspektywie może pełnić rolę bazy produkcji artykułów żywnościowych dla potrzeb wymiany handlowej z Ukrainą i Białorusią,
- korzystne warunki rozwoju produkcji rolnej opartej na metodach ekologicznych,
- lokalne możliwości rozwoju agroturystyki,
- powiązanie w zakresie przetwórstwa rolno-spożywczego ze Staszowem, predysponowanym do rozwoju tej gałęzi przemysłu.

Gleby gminy są dość zróżnicowane pod względem bonitacyjnym i typologicznym. Gleb szczególnie chronionych (do III klasy bonitacyjnej włącznie - można je spotkać w rejonie wsi Pieczonogi, Borzymów, Kępie i Sufczyce) jest niewiele. Przeważają gleby średniej jakości (klasy IV). Poza obszarami doliny rzeki Wschodniej i dolinami mniejszych cieków, pokrywają większość powierzchni gminy.

Gleby organiczne szczególnie chronione (zwykle V i VI klasy bonitacyjnej) znajdują się w dolinie rzeki Wschodniej oraz lokalnie w otoczeniu mniejszych cieków.

Ogólnie na terenie gminy dominują gleby o wadliwych stosunkach wodnych, głównie okresowo wilgotne, wymagające melioracji. Są mało zasobne w fosfor i potas a zasobne w magnez. Posiadają różną zawartość próchnicy i zróżnicowany odczyn glebowy. Erozja gleb w granicach gminy praktycznie nie występuje.

Istotną funkcją gminy jest rolnictwo (zwłaszcza dla sołectw Kępie, Pieczonogi i Strzelce). Typowa dla gminy jest wielokierunkowa produkcja z dominującą uprawą truskawek, zbóż i dużym udziałem ziemniaków. W produkcji towarowej dominuje produkcja zwierzęca. Wszelkie usługi związane z obsługą rolnictwa koncentrują się głównie w Oleśnicy

2.5. Leśnictwo

Gmina Olenica charakteryzuje się bardzo niską lesistością. Zalesienie stanowi 6,7 % powierzchni ogólnej gminy, podczas gdy analogiczny wskaźnik dla województwa świętokrzyskiego kształtuje się na poziomie 27,4 % a dla kraju 28,2 %. Zdecydowana większość rosnących tu lasów stanowi własność prywatną.

Pod względem przyrodniczym lasy występujące na terenie gminy należą do dzielnicy Miechowsko-Sandomierskiej. Porastają obszary o najłagodniejszych glebach, a więc wydmy, piaszczyste tarasy doliny rzeki Wschodniej oraz dna dolin i podmokłych obniżeń. Grupują się głównie w północno-wschodniej części gminy oraz w postaci niewielkich powierzchni w rejonach wsi Wojnów, Borzymów i Wadówka.

Wśród siedlisk dominuje bór świeży, bór mieszany świeży oraz bór wilgotny i ols. W lasach przeważającym gatunkiem jest sosna, a towarzyszy jej najczęściej brzoza (z domieszką dębu, olchy i topoli). Dnom dolin i obniżeń towarzyszą skupiska olsów. Dna dolin odwadnianych oraz podmokłych obniżeń zajęte są pod trwałe użytki zielone, którym towarzyszą ciągi siedlisk olsowych (z dominacją olchy i brzozy a także w mniejszym stopniu sosny, wierzby i topoli) lub boru wilgotnego.

Lasy na obszarze gminy na ogół przedstawiają małą wartość gospodarczą. Nie są również atrakcyjne dla rekreacji. Spełniają jednak istotną rolę krajobrazotwórczą i ochronną.

Obszar Nadleśnictwa Chmielnik, w którego granicach znajduje się gmina, został zaliczony do strefy o średnim zagrożeniu pożarowym.

W związku z niewielką powierzchnią lasów gminy Oleśnica celowe jest poprawienie jej lesistości. Do zalesienia mogą być przeznaczone nieużytki, grunty rolne nieprzydatne do produkcji rolnej oraz inne grunty nadające się do zalesienia, a w szczególności:

- a. grunty położone przy źródłiskach lub potoków, na wododziałach, wzdłuż brzegów rzek oraz na obrzeżach zbiorników wodnych,
- b. strome zbocza,
- c. wydmy,
- d. tereny po wyeksploatowanych kopalinach.

W chwili obecnej wyraźnie daje się zauważyć zalesianie indywidualnych działek śródpolnych, w sposób rozproszony, co jest konsekwencją braku wyznaczenia gruntów pod zalesienie w planach urządzenia lasów.

2.6. Uwarunkowania naturalne

Surowce mineralne

Gmina Oleśnica jest uboga w surowce mineralne, a istniejące mają charakter lokalny. Na obszarze gminy brak jest kopalin podstawowych, występują natomiast złoża kopalin pospolitych (kruszywa naturalnego i surowców ilastych ceramiki budowlanej) o różnym stopniu rozpoznania i udokumentowania.

Surowce ilaste ceramiki budowlanej przebadane były w złożach „Oleśnica” i „Pieczonogi”. Surowcem są występujące powszechnie w gminie ility krakowieckie.

Złoże „Oleśnica” udokumentowano w 1970r. (kat. C₂). Powierzchnia udokumentowanego złoża wynosi 560 000 m² a średnia miąższość złoża - 15,3 m. Surowiec stanowią ility krakowieckie. Zalegają pod utworami czwartorzędowymi o miąższości 0,0 do 0,6 m (średnio 0,35 m). Według dokumentacji stopień rozpoznania złoża wskazuje na możliwość jego eksploatacji w niewielkich rozmiarach (istnieje możliwość udokumentowania większych zasobów). Złoże uznano za niepełne (powinien być stosowany surowiec schudający). Surowiec nadaje się do wyrobów cienkościennych (bez wyrobów dachowych), wyrobu cegieł pełnych kl. „150” i klinkierowych kl. „250” (przy odpowiednim schudzeniu).

Złoże położone jest na polach uprawnych V klasy bonitacyjnej.

Złoże w Pieczonogach wg opinii geologicznej z 1969r. jest złożem niewielkim. Jego zasoby oszacowano na 40 000 m³ przy średniej miąższości 2,0 m. Surowiec (ity mułkowate i zapiaszczone) może służyć do produkcji cegły kl. „75”. Dane z opinii nie dają podstaw do podjęcia decyzji o eksploatacji.

Kruszywo naturalne - piaski były pozyskiwane w wielu miejscach głównie, w północnej części gminy (rozległe poziome tarasowe rzeki Wschodniej, płyty utworów wodnolodowcowych i wydmy). Części złóż założono „Karty informacyjne złoża”.

Złoże „Brody” zawiera piaski wodnolodowcowe, częściowo rzeczne, średnioziarniste z domieszką drobnoziarnistych i żwiru, miejscami z kilkudziesięciocentymetrową wkładką piasku zaglinionego. Powierzchnia zło-

za wynosi 5,63 ha a średnia miąższość 4,83 m przy nadkładzie 0,2 do 0,4 m. Surowiec może być przydatny w budownictwie i drogownictwie w pełnym zakresie.

Złoże „Brody I” budują piaski wodnolodowcowe, częściowo rzeczne, na ogół średnioziarniste (w podłożu zawodniony piasek lub ility krakowieckie). Mogą być wykorzystywane w budownictwie i drogownictwie.

Złoża „Brody” i „Brody I” ujęte są w „Bilansie złóż surowców mineralnych i wód podziemnych w Polsce - stan na 31.12.1998r.” (PIG Warszawa 1999r.).

Poza wymienionymi, udokumentowanymi złożami na terenie gminy znajduje się jeszcze kilka złóż:

- „Młyńcza” - wg „Opinii geologicznej” (1976r.) zasoby perspektywiczne wynoszą 4000 m³, przy czym serię perspektywiczną stanowią piaski średnio i gruboziarniste z domieszką żwiru tarasu akumulacyjnego rz. Wschodniej,
- „Sufczyce”,
- „Dolina Wschodniej” - pole B.

Wody powierzchniowe

Gmina Oleśnica praktycznie w całości położona jest w zlewni rzeki Wschodniej, będącej dopływem Czarnej Staszowskiej wpadającej do Wisły. Jedynie niewielki, południowy fragment, odwadniany jest przez Kanał Strumień, bezpośredni dopływ Wisły. Dział wodny (II-go rzędu) rozdzielający zlewnie wymienionych rzek przebiega wzdłuż południowej granicy gminy. Na terenie gminy dominują małe ciekły tworzące gęstą sieć hydrograficzną, z uwagi na zwiększony odpływ powierzchniowy (podłoże z nieprzepuszczalnych ilów krakowieckich).

Rzeka Wschodnia (największy ciek w granicach gminy), stanowiąca na odcinku ok. 15 km północny i północno-zachodni skraj gminy, na znacznej długości jest uregulowana. Jej dolina pokryta jest gęstą siecią rowów melioracyjnych. W pobliżu rzeki Wschodniej, w rejonie miejscowości Sufczyce, znajdują się stawy rybne.

Znaczny obszar gminy (wzdłuż północnej granicy) znajduje się na tarasie zalewowym rzeki Wschodniej i narażony jest na zalanie. Tereny te pokryte są użytkami zielonymi. Dla ograniczenia skutków ewentualnych powodzi i ułatwienia spływu wód należy utrzymać dotychczasowe zagospodarowanie oraz unikać, szczególnie na trasie (w korytarzu) powodzi, tworzenia przeszkód (zwarte obszary leśne, ciągłe nasypy dróg w poprzek doliny).

Rzeka Wschodnia prowadzi wody pozaklasowe, nie odpowiadające normom ze względu na podwyższone zawartości azotynów i stan bakteriologiczny.

Wody podziemne

Obszar gminy stanowi fragment regionu przedkarpackiego, w którym użytkowe poziomy wodonośne występują tylko w obrębie piętra czwartorzędowego. Warstwy wodonośne stanowią osady rzeczne (piaski, żwiry) pokrywające ilasto-mułowcowe osady trzeciorzędu - miocenu (ility krakowieckie). Wodonośność utworów czwartorzędowych uzależniona jest od ich miąższości, która zależy głównie od morfologii stropu miocennego podłoża. Potencjalne wydajności studni (wierconych) wynoszą 10 m³/h, lokalnie w dolinie Wschodniej do 30 m³/h. W centralnej i południowej części gminy piaszczyste utwory czwartorzędu o niewielkiej miąższości (poniżej 3 m) występują na praktycznie bezwodnych iłach krakowieckich miocenu. Poziomy wodonośne na tym obszarze nie odpowiadają kryteriom użytkowemu (nie charakteryzują się wystarczająco dobrymi parametrami hydrogeologicznymi do wykonywania ujęć wód podziemnych). Wykorzystywane są lokalnie w studniach przydomowych (kopanych).

Wody podziemne użytkowych poziomów wodonośnych występują jedynie w piaszczystych osadach czwartorzędowych doliny rzeki Wschodniej. Główny poziom użytkowy, związany z doliną, przebiega wąskim pasem o kierunku równoleżnikowym wzdłuż północnej granicy gminy. Pod względem hydrogeologicznym jest stosunkowo słabo rozpoznany. Strefa aeracji wynosi przeważnie poniżej 5 m, tylko lokalnie w strefie krawędziowej doliny 5 do 15 m. Zwierciadło wody stabilizuje się na rzędnych od 180 m n.p.m. (w części zachodniej) do 167 m n.p.m. Miąższość osadów wodonośnych w dolinie rzeki Wschodniej osiąga maksymalnie 10-20 m. Są to wody złej jakości o

Poziom czwartorzędowy praktycznie nie jest izolowany od powierzchni terenu, a przez to zagrożony jest zanieczyszczeniem w bardzo wysokim i wysokim stopniu. Wody podziemne w dolinie rzeki Wschodniej na wschód od Brodów Dużych są średniej jakości (klasy II wg klasyfikacji dla potrzeb monitoringu środowiska - tzn. wymagające prostego uzdatniania - przekroczone warunki, jakim powinna odpowiadać woda do picia w zakresie żelaza i manganu), natomiast na zachód - złej jakości (klasa III - wymagające skomplikowanego uzdatniania - przekroczone warunki, jakim powinna odpowiadać woda do picia w zakresie żelaza, manganu, amoniaku i siarczanów). Wydajności potencjalne studni w zachodniej części (rejon Sufczyc) wynoszą 10 do 30 m³/h.

W granicach gminy jest brak głównych zbiorników wód podziemnych (Kleczkowski 1990).

Niekorzystne dla budownictwa warunki wodne związane są z wodami występującymi stale lub okresowo na niewielkich głębokościach, a więc na tarasach zalewowych, w dolinach mniejszych cieków i na terenach po-

łożonych wyżej w lokalnych obniżeniach terenu. Wody przypowierzchniowe występujące w obniżeniach na obszarach zbudowanych z ilów krakowieckich charakteryzują się znacznymi wahaniami zwierciadła. Po obfitych opadach lub w czasie roztopów woda podnosi się niekiedy do powierzchni terenu, a w okresach suszy studnie kopane wysychają.

Klimat

Pod względem klimatycznym, teren gminy Oleśnica położony jest w regionie nizinnym podkarpackim. Obszar ten cechuje się cieplejszym klimatem o mniejszych opadach niż na terenach sąsiednich. Podstawowe elementy klimatu, ustalone na podstawie wieloletnich obserwacji, kształtują się następująco:

- opad roczny - od 550 do 600 mm,
- średnia roczna temperatura - od 7,5 do 8,0°C,
- czas zalegania pokrywy śnieżnej - od 70 do 100 dni.

Lato trwa średnio 90 do 100 dni, a okres wegetacyjny 200 do 210 dni (od 1.IV do 4.XI). Pierwsze przymrozki pojawiają się średnio 1.X a ostatnie 13.V.

Warunki klimatu lokalnego kształtują się pod wpływem rzeźby terenu, szaty roślinnej oraz wód powierzchniowych i płytko zalegających wód gruntowych.

Typy klimatu lokalnego na terenie gminy:

- a) Klimat dolin głównych i mniejszych odwadnianych bocznych dolin, obejmujący rozległe dno doliny rzeki Wschodniej oraz dna dolin jej dopływów i obniżęń wymodelowanych w obrębie Niecki Połanieckiej (jest to najmniej korzystny typ mikroklimatu). Dzieli się na dwa podtypy obejmujące:
 - obszar wybitnie inwersyjny, zajęty przez użytki zielone oraz skupiska drzew obejmujący zmeliorowane, rozległe dno doliny Wschodniej wraz z przyległym końcowym odcinkiem jej prawych dopływów przepływających przez Strzelce i w rejonie lasu Młynek (na północ od Oleśnicy) aż po stawy koło Brodów Małych,
 - tereny den dolin bocznych odwadnianych i obniżęń obejmujących wydłużone rynny dolinne (głównie o przebiegu południkowym) o często podmokłych dnach i stromych zboczach, zajętych pod użytki zielone (rzadziej grunty orne lub kępy drzew). Charakteryzują się warunkami sprzyjającymi do powstania inwersji termicznych, zalegania mgieł i słabej wymiany powietrza.
- b) Klimat stoków i zboczy dolin głównych, obejmujący rozległe obszary gminy o spadku ku dolinie rzeki Wschodniej i jej głównym dopływom. Tereny te charakteryzują się lepszą niż opisane tereny powyżej wymianą powietrza, wyższymi temperaturami minimalnymi, wyrównanym przebiegiem dobowym temperatur powietrza i przewagą stoków o ekspozycji północnej (chłodnej).
- c) Klimat wierzchołwin, obejmujący najwyższe partie gminy (na poziomie 190 do 225 m n.p.m.), charakteryzujący się małymi amplitudami średnich temperatur powietrza, suchszymi nocami i dobrą wymianą powietrza przez całą dobę. Obszar ten jest korzystny dla osadnictwa.

Na terenie gminy Oleśnica brak jest obiektów zanieczyszczających atmosferę.

Najcennieszą przyrodniczo częścią gminy jest dolina rzeki Wschodniej wraz z jej dopływami i kompleks stawów hodowlanych w rejonie miejscowości Sufczyce (ostoje ptactwa wodno-błotnego). Znajdują się tutaj zbiorowiska łąkowe i torfowiskowe z wieloma rzadkimi i chronionymi gatunkami roślin.

Dolina rzeki Wschodniej jest ważnym korytarzem ekologicznym wojewódzkiego systemu przyrodniczego o randze regionalnej, przecinającym zagospodarowane i gęsto zasiedlone tereny rolnicze. Korytarz ten łączy Szaniecki Park Krajobrazowy z doliną Wisły, będącej korytarzem o znaczeniu międzynarodowym (wg ECONET-PL). Zagrożeniem dla jego funkcjonowania są szlaki komunikacyjne stanowiące bariery ekologiczne.

Cała gmina Oleśnica położona jest w granicach, ustanowionego rozporządzeniem Wojewody Kieleckiego Nr 12/95 z dnia 29 września 1995r. w sprawie ustanowienia obszarów chronionego krajobrazu w województwie kieleckim, Solecko-Pacanowskiego Obszaru Chronionego Krajobrazu.

Pod względem gospodarczym tereny Solecko-Pacanowskiego Obszaru Chronionego Krajobrazu w granicach gminy reprezentują stare tradycje rolnictwa i sadownictwa. Położona na jego terenie Oleśnica charakteryzuje się interesującym, ze względów kulturowych, układem urbanistycznym.

Głównymi, strategicznymi kierunkami ochrony Solecko-Pacanowskiego Obszaru Chronionego Krajobrazu jest ochrona wód powierzchniowych rzeki Wschodniej oraz ochrona walorów przyrodniczych doliny Wisły, będących ważnymi korytarzami ekologicznymi, przecinającymi zagospodarowane i dość gęsto zaludnione tereny rolnicze. Obszar ten, przylegając bezpośrednio do otulin parków krajobrazowych Ponidzia, rozszerza ich biocenotyczne oddziaływanie wzdłuż rzeki Wschodniej i Wisły oraz w kierunku graniczącego od północy Chmielnicko-Szydłowskiego Obszaru Chronionego Krajobrazu.

2.7. Infrastruktura techniczna i ochrony środowiska

Drogi

Gmina Oleśnica położona jest w bezpośredniej styczności z korytarzem transportowym znaczenia międzyregionalnego Kielce - Tarnów i w pewnym oddaleniu od korytarza transportowego znaczenia regionalnego, łączącego Jędrzejów z Osiekiem. Najbliższymi węzłami komunikacyjnymi znaczenia regionalnego są Busko Zdrój i Staszów.

Wyżej wymienione korytarze transportowe dostępne są przez węzły komunikacyjne na następujących drogach:

- wojewódzkiej: nr 757 Opatów - Staszów - Stopnica,
- powiatowych: nr 15215 Stopnica - Oleśnica - Połaniec,
nr 15225 Pacanów - Oleśnica - Strzelce.

Drogi gminne i powiatowe są w złym stanie, aż 2/3 dróg gminnych posiada nawierzchnię gruntową, co obrazuje poniższa tabela.

Tab. 10. Drogi gminne

	J.m.	2002	2003	2004	2005	2006
Drogi publiczne gminne						
Drogi gminne						
o nawierzchni twardej	km	-	15,00	15,00	b.d.	b.d.
o nawierzchni twardej ulepszonej	km	-	5,00	5,00	b.d.	b.d.
o nawierzchni gruntowej	km	-	24,00	24,00	b.d.	b.d.

Źródło: Bank Danych Regionalnych GUS 2007, www.stat.gov.pl/bdr

Ponadto istotnym problemem jest nieuregulowany stan prawny znacznej części dróg gminnych, co utrudnia przebieg prac modernizacyjnych.

Tab. 11. Wykaz dróg gminnych

Lp.	Nr drogi	Relacja drogi	Długość w km	
			ogółem	w tym utwardzona
1.	1549001	Pieczonogi - Olszyna - Kępie	1,6	1,0
2.	1549002	Pieczonogi - Czyżów	0,7	0,7
3.	1549003	Oleśnica - Sroczków	3,0	0
4.	1549006	Bydłowa - Sydzyna	0,3	0
5.	1549007	Kępie - Wadówka	1,3	0,3
6.	1549008	Bydłowa - Gaj Święcicki	2,5	0
7.	1549009	Brody - Brody Małe	1,5	1,5
8.	1549010	Sufczyce - Młyńczyska	3,0	0
9.	1549011	Strzelce - Dalsza - Budy	1,9	0
10.	1549012	Oleśnica - Sufczyce	0,4	0,4
11.	1549013	Strzelce	0,85	0,6
12.	1549014	Strzelce - Czyżów	1,3	0,7
13.	1549015	Strzelce - Kępie	1,3	0
14.	1549016	Pieczonogi - Dzieśławice	1,1	1,1
15.	1549017	Pieczonogi - Górki - Strzelce	1,7	1,4
16.	1549018	Kozienczłok - Gaj	0,7	0,5
17.	1549019	Pieczonogi - Olszynki	1,5	0,8
18.	1549020	Pieczonogi - Zagórze	1,5	0
19.	1549021	Olszynki - Dworek	0,8	0
20.	1549022	Pieczonogi - Stara Wieś - Czyżów	0,8	0,8
21.	1549023	Kępie - dworek	1,5	0
22.	1549024	Borzymów - Kamieniec	2,65	0,3
23.	1549025	Szkołna - Zakościele (koło cmentarza)	0,5	0,2
24.	1549026	Zarzecze - Żeromskiego	0,2	0,2
25.	1549027	Pacanowska - Wólka Oleśnicka	1,4	0
26.	1549028	Krótka	0,8	0,4
27.	1549029	Gęsia	0,25	0,25
28.	1549030	Nadstawie	0,3	0,3
29.	1549031	Zwierzyniec	0,3	0,3
30.	1549032	Gliniki	0,2	0,2
31.	1549033	Ogrodowa	0,2	0,2
32.	1549034	Sadowa	0,2	0,2
33.	1549035	Wesoła	0,55	0,55
34.	1549036	Wrzosy	1,5	1,5
35.	1549037	Wolności	0,7	0,6
Razem			39,0	15,0

Źródło: Studium uwarunkowań i kierunków zagospodarowania przestrzennego gminy Oleśnica

Tab. 12. Wykaz dróg powiatowych

Lp.	Nr drogi	Relacja drogi	Długość dróg (km)	W tym o naw. twardej	Średnia szer. jezdni (m)
1.	15138	Szydłów - Pieczonogi	0,7	0,7	5
2.	15147	Pieczonogi - Kąty	1,1	1,1	4
3.	15215	Stopnica - Podlesie	9	9	5,5
4.	15216	Oleśnica - Pieczonogi	4,6	4,6	4,8
5.	15217	Sufczyce - Strzelce	2,5	1	4
6.	15218	Oleśnica - Brody Małe	4,7	4,7	5
7.	15219	Bydłowa - Brody Duże	3,3	2	3,7
8.	15220	Wojnow - Beszowa	2,5	2,5	5
9.	15221	Oleśnica - Beszowa	3,6	2,2	4,5
10.	15225	Pacanów - Strzelce	5,8	5,8	5
11.	15226	Pacanów - Brody Duże	7,3	5,7	4,7
12.	15227	Sroczków - Borzymów	2,2	2,2	4,2
Razem w gminie			47,3	41,5	

Źródło: Studium uwarunkowań i kierunków zagospodarowania przestrzennego gminy Oleśnica

Zaopatrzenie w wodę

Gmina Oleśnica - to tereny deficytowe w wodę. Na obszarze gminy niewiele jest źródeł wody podziemnej, którą w dostatecznej ilości i jakości można byłoby wykorzystać do celów zbiorowego zaopatrzenia w wodę.

Ujęcia wodne zaopatrujące w wodę wodociągi wiejskie w gminie Oleśnica znajdują się:

1. w Łubnicach - zaopatrujący wsie Wólka Oleśnicka, Borzynów i Podlesie,
2. w Wójczech, gm. Pacanów - do którego podłączone są: Oleśnica, Sufczyce i Wojnow
3. w gm. Staszów, które zasila miejscowości: Strzelce, Pieczonogi i Kępie.

W chwili obecnej, po wykonaniu w ostatnich latach inwestycjach stopień zwodociągowania Gminy wynosi 99 %. Sieć wodociągowa ma długość 54 km, przyłącza mają długość 21,3 km, a ilość przyłączy wynosi 986 szt. (stan na 31.XII.2006r.).

Oczyszczanie ścieków

Stopień skanalizowania Gminy wynosi jedynie 41 %. Istniejąca sieć kanalizacyjna ma długość 15,6 km. Przykanaliki mają łączną długość 7,9 km, przyłączy jest 414 (stan na 31.XII.2006r.).

Oczyszczalnia ścieków w Oleśnicy posiada wydajność 400 m³/dobę. Aktualnie poprzez sieć kanalizacyjną, zrealizowaną w 1998r., oczyszczalnia ta odbiera ścieki z Oleśnicy. Oczyszczalnia wyposażona jest w punkt zlewny, do którego przywożone są ścieki z indywidualnych zbiorników bezodpływowych, z poszczególnych sołectw.

Do podłączenia do istniejącej oczyszczalni ścieków przewidziane są miejscowości Wojnow, Sufczyce, Strzelce, Pieczonogi i Kępie.

Gospodarka odpadami stałymi

Wywóz śmieci odbywa się na wysypisko „Pocieszka” w Staszowie, na mocy porozumienia gmin.

Docelowo przewiduje się wywóz śmieci do projektowanego wysypiska w Rzędowie (gm. Tuczępy - Ekologiczny Związek Gospodarki Odpadami Komunalnymi w Rzędowie).

Strumień wytworzonych odpadów komunalnych w Gminie został przeanalizowany dla wydzielonych 18 grup odpadów, zgodnie z Wojewódzkim i Powiatowym Planem Gospodarki Odpadami (tab. 13.).

Masę wytworzonych odpadów w gminie Oleśnica obliczono na podstawie skorygowanego wskaźnika przyjętego dla tej gminy w „Planie gospodarki odpadami dla powiatu staszowskiego”. Obliczony wskaźnik wynosi 115 kg/mieszk./rok. Obliczona w ten sposób ilość wytworzonych w gminie Oleśnica odpadów komunalnych wynosi 476 Mg/rok.

Masa zbieranych odpadów z terenu gminy Oleśnica i składowanych na składowisku Pocieszka w gminie Staszów w roku 2003 wyniosła około 50 Mg. W roku 2003 łączna ilość odpadów wytworzonych, wyliczona na podstawie wskaźnika wytwarzania, kształtowała się na poziomie 476 Mg. Natomiast ilość odpadów składowanych przez 100 % mieszkańców gminy objętych zbieraniem odpadów komunalnych wyniosła 50 Mg.

Różnica pomiędzy ilością odpadów wytworzonych i składowanych sugeruje, iż duża część wytwarzanych odpadów zagospodarowana jest we własnym zakresie w gospodarstwach domowych.

Analizę składu odpadów komunalnych dla gminy Oleśnica (tabela 13.) przeprowadzono dla potrzeb planu gospodarki dla Ekologicznego Związku Gospodarki Odpadami Komunalnymi, z wydzieleniem 18 grup odpadów. Uwzględniono przy tym charakter rolniczy gminy Oleśnica.

Tab. 13. Masa wytwarzanych odpadów komunalnych w podziale na 18 strumieni w latach 2003-2004.

Rodzaje odpadów	Rok	
	2003	Prognoza na 2004
	[Mg/rok]	
Odpady kuchenne ulegające biodegradacji	54	54
Odpady zielone	13	13
Papier i tektura (nieopakowaniowe)	22	22
Opakowania z papieru i tektury	22	22
Opakowania wielomateriałowe	4	4
Tworzywa sztuczne (nieopakowaniowe)	30	30
Opakowania z tworzyw sztucznych	12	12
Tekstylia	12	12
Szkło (nieopakowaniowe)	2	2
Opakowania ze szkła	34	34
Metale	8	8
Opakowania z blachy stalowej	4	4
Opakowania z aluminium	1	1
Odpady mineralne	30	30
Drobna frakcja popiołowa	98	98
Odpady wielkogabarytowe	27	27
Odpady budowlane	97	99
Odpady niebezpieczne	5	5
Łącznie	476	478

Źródło: Plan Gospodarki Odpadami Ekologicznego Związku Gospodarki Odpadami Komunalnymi w Rzędowie

Zorganizowanym zbieraniem odpadów w gminie Oleśnica objętych było wg stanu na 2002r. 4135 mieszkańców w 1130 gospodarstwach, co stanowiło 100 % ogółu ludności gminy. W gminie Oleśnica nie wprowadzono selektywnej zbiórki odpadów komunalnych. W czerwcu 2003 roku gmina Oleśnica wprowadziła zmianę systemu zbierania odpadów na system workowy.

System elektro-energetyczny

Na terenie gminy nie występują stacje wysokiego napięcia typu GPZ.

Sieć wysokiego napięcia stanowią linie:

- dwutorowa 220/110 kV relacji Tarnów - Niziny - Grzybów. Długość linii na terenie gminy wynosi 7,6 km. Jest to linia dwóch napięć 220 i 110 kV umieszczonych na wspólnej konstrukcji. Poza północnymi granicami gminy linia ta rozgałęzia się na dwie linie jednotorowe: 110 kV do stacji Grzybów i 220 kV do stacji Niziny. W kierunku południowym, poza obszarem gminy, linia ta biegnie jako dwutorowa 220/110 kV do stacji Tarnów. Linia ta na terenie gminy przebiega w kierunku północ-południe ok. 1 km na zachód od Oleśnicy,
- jednotorowa linia 110 kV: od linii dwutorowej 220/110 kV Tarnów - Niziny - Grzybów od Połańca. Długość tej linii na terenie gminy wynosi 6,8 km. Linia 110 kV przebiega w kierunku wschodnim między Oleśnicą i Borzymowem w kierunku na Połaniec.
- linia 110 kV relacji Niziny - Busko. Długość linii na terenie gminy wynosi ok. 3 km. Linia ta przebiega w północno-zachodniej części gminy Oleśnica, równoległe do drogi Pieczonogi - Strzelce, w odległości ok. 1200 m na północny-zachód od tej drogi.

Sieć średniego napięcia stanowią linie 15 kV. Linie te zasilane są ze stacji GPZ Grzybów i RS Stopnica.

Linie 15 kV zasilają stacje transformatorowe, które są w większości stacjami typu słupowego.

Istniejąca sieć energetyczna w pełni pokrywa zapotrzebowanie na energię elektryczną.

System zaopatrzenia w gaz

W gminie Oleśnica sieć rozdzielcza gazu w roku 2005 wynosiła 43,8 km i obsługiwała 495 odbiorców gazu sieciowego (gospodarstw domowych). Sieć obsługuje 1360 mieszkańców.

Telefonizacja i społeczeństwo informacyjne

Wszystkie sołectwa posiadają telefony sołeckie. Oprócz telefonów sołeckich znaczna ilość abonentów występuje w miejscowościach: Oleśnica, Wojnów, Borzymów, Strzelce.

W latach 1995-1998 wykonano światłowód na odcinku Pacanów - Oleśnica oraz Oleśnica - Tuczępy. Maszt telefonii komórkowej znajduje się w miejscowości Oleśnica.

Realizacja telefonizacji, w dobie wzrostu znaczenia telekomunikacji w kontaktach ze światem, przy rozwoju połączeń internetowych, szczególnie dla młodzieży zdobywającej wiedzę, jest dużym atutem gminy. Przy za-

gospodarowywaniu nowych terenów, rozwój sieci telekomunikacyjnej może następować sukcesywnie ponieważ nie stwierdzono uwarunkowań przestrzennych uniemożliwiających inwestycje w tym zakresie. Mieszkańcy Gminy mają dobry dostęp do szerokopasmowego Internetu, który oferowany jest zarówno drogą kablową jak i radiową.

Podstawowe dane o infrastrukturze technicznej i ochrony środowiska obrazują poniższe tabele.

Tab. 14. Stan i ochrona środowiska

	J.m.	2002	2003	2004	2005	2006
Komunalne oczyszczalnie ścieków						
Obiekty komunalne						
oczyszczalnie mechaniczne	ob.	0	0	0	0	0
oczyszczalnie mechaniczno-chemiczne	ob.	0	-	-	-	-
oczyszczalnie biologiczne	ob.	1	1	1	1	1
oczyszczalnie z podwyższonym usuwaniem biogenów	ob.	0	0	0	0	0
Wielkość (przepustowość) oczyszczalni wg projektu						
oczyszczalnie mechaniczne	m ³ /dobę	0	0	0	0	0
oczyszczalnie mechaniczno-chemiczne	m ³ /dobę	0	-	-	-	-
oczyszczalnie biologiczne	m ³ /dobę	400	400	400	400	400
oczyszczalnie z podwyższonym usuwaniem biogenów	m ³ /dobę	0	0	0	0	0
Równoważna liczba mieszkańców						
ogółem	osoba	140	140	140	140	140
Ścieki oczyszczane						
odprowadzane ogółem	dam ³ /rok	68,0	22,6	35,3	34,0	35,6
oczyszczane łącznie z wodami infiltracyjnymi i ściekami dowiezonymi	dam ³ /rok	68	22	35	34	35
oczyszczane razem	dam ³ /rok	68	22	32	34	35
oczyszczane mechanicznie	dam ³ /rok	0	0	0	0	0
oczyszczane chemicznie	dam ³ /rok	0	-	-	-	-
oczyszczane biologicznie	dam ³ /rok	68	22	32	34	35
oczyszczane z podwyższonym usuwaniem biogenów	dam ³ /rok	0	0	0	0	0
Ludność obsługiwana przez oczyszczalnie						
ogółem	osoba	1 878	1 844	1 854	1 854	1 968
mechaniczne	osoba	0	0	0	0	0
chemiczne	osoba	0	-	-	-	-
biologiczne	osoba	1 878	1 844	1 854	1 854	1 968
z podwyższonym usuwaniem biogenów	osoba	0	0	0	0	0
Ładunki zanieczyszczeń w ściekach po oczyszczeniu						
BZT5	kg/rok	619	134	170	93	105
ChZT	kg/rok	2 961	411	800	219	208
zawiesina	kg/rok	550	92	312	81	66
azot ogólny	kg/rok	964	169	0	0	0
fosfor ogólny	kg/rok	117	26	0	0	0
Osady wytworzone w ciągu roku						
ogółem	t	-	1	1	1	1
stosowane w rolnictwie	t	-	0	0	0	0
stosowane do rekultywacji terenów, w tym gruntów na cele rolne	t	-	1	0	0	0
stosowane do uprawy roślin przeznaczonych do produkcji kompostu	t	-	0	0	0	0
przekształcone termicznie	t	-	0	0	0	0
składowane razem	t	-	0	1	0	0
magazynowane czasowo	t	-	-	0	1	1
Osady składowane i wykorzystane						
osady składowane	t	-	0	0	0	0
osady wykorzystane	t	-	0	0	0	0
Odpady komunalne						
Zmieszane odpady zebrane w ciągu roku						
ogółem	t	-	-	-	202,8	0
z gospodarstw domowych	t	-	-	-	202,8	0
odpady zdeponowane na składowiskach w % zebranych	%	-	-	-	100,0	0
Przemysłowe oczyszczalnie ścieków						
Oczyszczalnie przemysłowe						
oczyszczalnie						
mechaniczne	ob.	0	0	0	0	0
chemiczne	ob.	0	0	0	0	0
biologiczne	ob.	0	0	0	0	0
z podwyższonym usuwaniem biogenów	ob.	0	0	0	0	0
przepustowość projektowa oczyszczalni						
mechaniczne	m ³ /dobę	0	0	0	0	0
chemiczne	m ³ /dobę	0	0	0	0	0
biologiczne	m ³ /dobę	0	0	0	0	0
z podwyższonym usuwaniem biogenów	m ³ /dobę	0	0	0	0	0

Gospodarka wodno-ściekowa w przemyśle						
zakłady zużywające wodę ogółem	ob.	0	0	0	0	0
zakłady zużywające wodę odprowadzające ścieki wymagające oczyszczenia bezpośrednio do wód powierzchniowych lub do ziemi	ob.	0	-	-	-	-
zakłady zużywające wodę odprowadzające ścieki wymagające oczyszczenia bezpośrednio do wód lub do ziemi	ob.	-	0	0	0	0
zużycie wody na potrzeby przemysłu	dam ³	0	0	0	0	0
pobór wód podziemnych	dam ³	0	0	0	0	0
pobór wód powierzchniowych	dam ³	0	0	0	0	0
woda z odwadniania zakładów górniczych i obiektów budowlanych	dam ³	-	0	0	0	0
zakup wody razem	dam ³	0	0	0	0	0
zakup wody z wodociągów komunalnych na cele produkcyjne	dam ³	0	0	0	0	0
Przemysłowe oczyszczanie ścieków						
ścieki odprowadzone ogółem	dam ³	0	0	0	0	0
ścieki odprowadzone do sieci kanalizacyjnej	dam ³	0	0	0	0	0
ścieki odprowadzane bezpośrednio do wód powierzchniowych lub do ziemi	dam ³	0	-	-	-	-
ścieki odprowadzane bezpośrednio do wód lub do ziemi	dam ³	-	0	0	0	0
ścieki odprowadzane bezpośrednio do wód powierzchniowych lub do ziemi wody chłodnicze	dam ³	0	-	-	-	-
ścieki odprowadzane bezpośrednio do wód lub do ziemi - wody chłodnicze (umownie czyste)	dam ³	-	0	0	0	0
ścieki zawierające substancje szczególnie szkodliwe dla środowiska wodnego	dam ³	-	-	-	0	0
ścieki wymagające oczyszczania ze ścieków odprowadzonych bezpośrednio do wód powierzchniowych lub do ziemi	dam ³	0	-	-	-	-
ścieki wymagające oczyszczania ze ścieków odprowadzonych bezpośrednio do wód lub do ziemi	dam ³	-	0	0	0	0
ścieki oczyszczane razem	dam ³	0	0	0	0	0
ścieki oczyszczane mechanicznie	dam ³	0	0	0	0	0
ścieki oczyszczone chemicznie	dam ³	0	0	0	0	0
ścieki oczyszczane biologicznie	dam ³	0	0	0	0	0
ścieki oczyszczane z podwyższonym usuwaniem biogenów	dam ³	0	0	0	0	0
ścieki nie oczyszczane	dam ³	0	0	0	0	0
ścieki ponownie wykorzystane	dam ³	-	-	-	0	0
Ładunki zanieczyszczeń w ściekach odprowadzonych do wód powierzchniowych lub do ziemi w kg/rok						
BZT5	kg/rok	0	-	-	-	-
ChZT	kg/rok	0	-	-	-	-
zawiesina	kg/rok	0	-	-	-	-
Ładunki zanieczyszczeń w ściekach odprowadzonych do wód lub do ziemi						
BZT5	kg/rok	-	0	0	0	0
ChZT	kg/rok	-	0	0	0	0
zawiesina	kg/rok	-	0	0	0	0
chlorki i siarczany	kg/rok	-	0	0	0	0
fenole lotne	kg/rok	-	0	0	0	0
azot ogólny	kg/rok	-	-	-	0	0
fosfor ogólny	kg/rok	-	-	-	0	0
Wody zasolone						
ogółem	dam ³	-	0	0	0	0
Osady z przemysłowych oczyszczalni ścieków						
ogółem	t	-	0	0	0	0
stosowane w rolnictwie	t	-	-	0	0	0
stosowane do rekultywacji terenów, w tym gruntów na cele rolne	t	-	-	0	0	0
stosowane do uprawy roślin przeznaczonych do produkcji kompostu	t	-	-	0	0	0
przekształcone termicznie	t	-	-	0	0	0
składowane razem	t	-	-	0	0	0
magazynowane czasowo	t	-	-	0	0	0
Osady składowane i wykorzystane						
osady składowane	t	-	-	0	0	0
osady wykorzystane	t	-	-	0	0	0
Emisja zanieczyszczeń powietrza z zakładów szczególnie uciążliwych						
Emisja zanieczyszczeń pyłowych						
ogółem	t/r	0	0	0	0	0
nie zorganizowana	t/r	0	0	0	0	0
ze spalania paliw	t/r	0	0	0	0	0
cementowo-wapiennicze i materiałów ogniotrwałych	t/r	0	0	0	0	0
krzemowe	t/r	0	0	0	0	0
nawozów sztucznych	t/r	0	0	0	0	0
środków powierzchniowo czynnych	t/r	0	0	0	0	0
węglowo-grafitowe, sadza	t/r	0	0	0	0	0

Emisja zanieczyszczeń gazowych						
ogółem	t/r	0	0	0	0	0
nie zorganizowana	t/r	0	0	0	0	0
dwutlenek siarki	t/r	0	0	0	0	0
tlenki azotu	t/r	0	0	0	0	0
tlenek węgla	t/r	0	0	0	0	0
dwutlenek węgla	t/r	0	0	0	0	0
metan	t/r	0	0	0	0	0
podtlenek azotu	t/r	0	0	0	0	0
Zanieczyszczenia zatrzymane lub zneutralizowane w urządzeniach do redukcji						
pyłowe	t/r	0	0	0	0	0
gazowe	t/r	0	0	0	0	0
Odpady wytworzone i nagromadzone						
Zakłady wytwarzające odpady						
ogółem	ob.	0	0	0	0	0
Odpady wytworzone w ciągu roku						
ogółem	tys. t/r	0	0	0	0	0
poddane odzyskowi	tys. t/r	0	0	0	0	0
unieszkodliwione razem	tys. t/r	0	0	0	0	0
unieszkodliwione termicznie	tys. t/r	0	0	0	0	0
unieszkodliwione kompostowane	tys. t/r	0	0	0	0	0
składowane na składowiskach własnych i innych	tys. t/r	0	0	0	0	0
unieszkodliwione w inny sposób	tys. t/r	0	0	0	0	0
magazynowane czasowo	tys. t/r	0	0	0	0	0
Powierzchnia składowania odpadów						
nie zrehabilitowana	ha	0	0	0	0	0
Odpady dotychczas składowane (nagromadzone) na składowiskach własnych						
ogółem	tys. t	0	0	0	0	0
Ochrona przyrody i różnorodności biologicznej						
Obszary prawnie chronione						
ogółem	ha	5 346,0	5 346,0	5 346,0	5 346,0	5 346,0
parki narodowe	ha	0	0	0	0	0
rezerваты przyrody	ha	0	0	0	0	0
parki krajobrazowe razem	ha	0	0	0	0	0
parki krajobrazowe rezerваты i pozostałe formy ochrony przyrody	ha	0	0	0	0	0
obszary chronionego krajobrazu	ha	5 346,0	5 346,0	5 346,0	5 346,0	5 346,0
obszary chronionego krajobrazu wprowadzone uchwałą rady gminy	ha	-	0	0	0	0
obszary chronionego krajobrazu rezerваты i pozostałe formy ochrony przyrody	ha	0	0	0	0	0
obszary chronionego krajobrazu rezerваты i pozostałe formy ochrony przyrody wprowadzone uchwałą rady gminy	ha	-	0	0	0	0
użytki ekologiczne	ha	0	0	0	0	0
użytki ekologiczne wprowadzone uchwałą rady gminy	ha	-	0	0	0	0
stanowiska dokumentacyjne	ha	0	0	0	0	0
stanowiska dokumentacyjne wprowadzone uchwałą rady gminy	ha	-	0	0	0	0
zespoły przyrodniczo-krajobrazowe	ha	0	0	0	0	0
zespoły przyrodniczo-krajobrazowe wprowadzone uchwałą rady gminy	ha	-	0	0	0	0
Pomniki przyrody						
ogółem	szt	0	0	0	0	0
wprowadzone uchwałą rady gminy	szt	-	0	0	0	0
Zużycie wody i oczyszczalnie ścieków						
Zużycie wody na potrzeby gospodarki narodowej i ludności						
ogółem	dam ³ /rok	67,6	62,5	52,3	56,3	66,1
przemysł	dam ³ /rok	0	0	0	0	0
rolnictwo i leśnictwo	dam ³ /rok	0	0	0	0	0
eksploatacja sieci wodociągowej	dam ³ /rok	67,6	62,5	52,3	56,3	66,1
gospodarstwa domowe	dam ³ /rok	-	52,5	52,3	56,3	61,3
Komunalne i przemysłowe oczyszczalnie ścieków						
oczyszczalnie						
ogółem	ob.	1	1	1	1	1
z podwyższonym usuwaniem biogenów	ob.	1	0	0	0	0
przepustowość						
ogółem	dam ³ /dobę	400	400	400	400	400
z podwyższonym usuwaniem biogenów	dam ³ /dobę	400	0	0	0	0
ludność obsługiwana przez oczyszczalnie ścieków miejskich i wiejskich						
ogółem	osoba	1 878	1 844	1 854	1 854	1 968
z podwyższonym usuwaniem biogenów	osoba	-	0	0	0	0
Wielkość oczyszczalni komunalnych w RLM						
ogółem	osoba	140	140	140	140	140

Ścieki wymagające oczyszczania odprowadzone do wód powierzchniowych lub do ziemi						
ogółem	dam ³	68,0	-	-	-	-
oczyszczane razem	dam ³	68	-	-	-	-
oczyszczane mechanicznie	dam ³	0	-	-	-	-
oczyszczane chemicznie	dam ³	0	-	-	-	-
oczyszczane biologicznie	dam ³	68	-	-	-	-
oczyszczane z podwyższonym usuwaniem biogenów	dam ³	0	-	-	-	-
nieoczyszczane razem	dam ³	0	-	-	-	-
nieoczyszczane odprowadzane z zakładów przemysłowych	dam ³	0	-	-	-	-
nieoczyszczane odprowadzone siecią kanalizacyjną	dam ³	0	-	-	-	-
Ścieki wymagające oczyszczania odprowadzone do wód lub do ziemi						
ogółem	dam ³	-	22,6	35,3	34,0	35,6
oczyszczane razem	dam ³	-	22	32	34	35
oczyszczane mechanicznie	dam ³	-	0	0	0	0
oczyszczane chemicznie	dam ³	-	0	0	0	0
oczyszczane biologicznie	dam ³	-	22	32	34	35
oczyszczane z podwyższonym usuwaniem biogenów	dam ³	-	0	0	0	0
nieoczyszczane razem	dam ³	-	0,6	3,3	0	0,6
nieoczyszczane odprowadzane z zakładów przemysłowych	dam ³	-	0	0	0	0
nieoczyszczane odprowadzone siecią kanalizacyjną	dam ³	-	0,6	3,3	0	0,6

Źródło: Bank Danych Regionalnych GUS 2007, www.stat.gov.pl/bdr

Tab. 15. Gospodarka komunalna w Gminie

	J.m.	2002	2003	2004	2005	2006
Urządzenia sieciowe						
Wodociągi						
długość czynnej sieci rozdzielczej	km	29,6	29,6	51,7	58,9	54,0
długość czynnej sieci rozdzielczej stanowiącej własność gminy	km	29,6	29,6	51,7	58,9	54,0
długość czynnej sieci rozdzielczej stanowiącej własność gminy, eksploatowanej przez jednostki gospodarki komunalnej	km	0	29,6	51,7	58,9	54,0
połączenia prowadzące do budynków mieszkalnych i zbiorowego zamieszkania	szt	695	695	939	974	986
woda dostarczona gospodarstwom domowym	dam ³	67,6	52,5	52,3	56,3	61,3
mieszkania w budynkach mieszkalnych nowo dołączonych do sieci wodociągowej	miesz.	0	0	-	-	-
ludność korzystająca z sieci wodociągowej w miastach	osoba	0	0	0	0	0
ludność korzystająca z sieci wodociągowej	osoba	2 737	2 755	2 988	2 774	2 764
Kanalizacja						
długość czynnej sieci kanalizacyjnej	km	15,1	15,1	15,6	15,6	15,6
długość czynnej sieci kanalizacyjnej stanowiącej własność gminy	km	15,1	15,1	15,6	15,6	15,6
długość czynnej sieci kanalizacyjnej stanowiącej własność gminy eksploatowanej przez jednostki gospodarki komunalnej	km	0	15,1	15,6	15,6	15,6
połączenia prowadzące do budynków mieszkalnych i zbiorowego zamieszkania	szt	392	403	403	411	414
mieszkania w budynkach mieszkalnych nowo dołączonych do sieci kanalizacyjnej	miesz.	0	0	-	-	-
ścieki odprowadzone	dam ³	68,0	22,6	35,3	34,0	35,6
ludność korzystająca z sieci kanalizacyjnej w miastach	osoba	0	0	0	0	0
ludność korzystająca z sieci kanalizacyjnej	osoba	1 459	1 469	1 443	1 440	1 435
Sieć gazowa						
długość czynnej sieci ogółem	km	-	43,8	4,9	43,8	b.d.
długość czynnej sieci przesyłowej	km	-	4,9	4,9	4,9	b.d.
długość czynnej sieci rozdzielczej w km	km	-	38,9	0	38,9	b.d.
długość czynnej sieci rozdzielczej w m	m	43 770	-	-	-	-
czynne połączenia do budynków mieszkalnych	szt	799	483	0	689	b.d.
odbiorcy gazu	gosp. dom.	437	484	-	495	b.d.
odbiorcy gazu w tys.	gosp. dom.	-	-	0	-	-
odbiorcy gazu ogrzewający mieszkania gazem	gosp. dom.	88	-	-	71	b.d.
odbiorcy gazu ogrzewający mieszkania gazem w tys.	gosp. dom.	-	-	0	-	-
odbiorcy gazu w miastach	gosp. dom.	0	0	-	0	b.d.
odbiorcy gazu w miastach w tys.	gosp. dom.	-	-	0	-	-
zużycie gazu w tys. m ³	tys. m ³	301,00	-	-	303,50	b.d.
zużycie gazu w hm ³	hm ³	-	0,30	0	-	-
zużycie gazu na ogrzewanie mieszkań w tys. m ³	tys. m ³	159,0	-	-	147,7	b.d.
zużycie gazu na ogrzewanie mieszkań w hm ³	hm ³	-	-	0	-	-
ludność korzystająca z sieci gazowej	osoba	-	1 395	1 370	1 360	b.d.
Sieć rozdzielcza na 100 km²						
sieć wodociągowa	km	55,3	55,3	96,6	110,1	101,2
sieć kanalizacyjna	km	28,2	28,2	29,2	29,2	29,2
sieć gazowa	km	81,8	72,7	0,0	72,7	-

Zużycie wody, energii elektrycznej oraz gazu w gospodarstwach domowych						
woda z wodociągów						
na 1 mieszkańca	m ³	0	0	0	0	0
na 1 korzystającego / odbiorcę	m ³	0	0	0	0	0
energia elektryczna						
na 1 mieszkańca	kW*h	0	0	0	0,0	-
na 1 korzystającego / odbiorcę	kW*h	0	0	0	0,0	-
gaz z sieci						
na 1 mieszkańca	m ³	72,7	73,0	0,0	75,3	-
na 1 korzystającego / odbiorcę	m ³	688,8	619,8	0	613,1	-

Źródło: Bank Danych Regionalnych GUS 2007, www.stat.gov.pl/bdr

Od roku 2002 odnotowuje się na terenie Gminy stały wzrost ilości i powierzchni zasobów mieszkaniowych. Jest to głównie przejaw aktywności osób fizycznych. W 2005r. o ponad 100 % zwiększyła się ilość i powierzchnia mieszkań komunalnych i zakładowych. Co roku zwiększa się także ilość, powierzchnia i kubatura nowowybudowanych domów.

Tab. 16. Gospodarka mieszkaniowa w Gminie

	J.m.	2002	2003	2004	2005	2006
Ludność						
Ludność w mieszkaniach						
ogółem	osoba	4 135	-	-	-	-
Zasoby mieszkaniowe						
Zasoby mieszkaniowe wg form własności						
ogółem						
mieszkania	miesz.	1 087	1 168	1 173	1 178	1 180
izby	izba	4 512	4 852	4 882	4 915	4 928
powierzchnia użytkowa mieszkań	m ²	83 064	89 305	89 846	90 821	91 183
zasoby gmin (komunalne)						
mieszkania	miesz.	9	5	5	11	11
izby	izba	30	16	16	38	38
powierzchnia użytkowa mieszkań	m ²	513	284	284	594	594
zasoby spółdzielni mieszkaniowych						
mieszkania	miesz.	0	0	0	0	0
izby	izba	0	0	0	0	0
powierzchnia użytkowa mieszkań	m ²	0	0	0	0	0
zasoby zakładów pracy						
mieszkania	miesz.	0	0	0	0	0
izby	izba	0	0	0	0	0
powierzchnia użytkowa mieszkań	m ²	0	0	0	0	0
zasoby osób fizycznych						
mieszkania	miesz.	1 149	1 161	1 166	1 155	1 157
izby	izba	4 769	4 829	4 859	4 834	4 847
powierzchnia użytkowa mieszkań	m ²	87 662	88 935	89 476	89 573	89 935
zasoby Towarzystw Budownictwa Społecznego (TBS)						
mieszkania	miesz.	0	0	0	0	0
izby	izba	0	0	0	0	0
powierzchnia użytkowa mieszkań	m ²	0	0	0	0	0
zasoby pozostałych podmiotów						
mieszkania	miesz.	2	2	2	12	12
izby	izba	7	7	7	43	43
powierzchnia użytkowa mieszkań	m ²	86	86	86	654	654
Zasoby mieszkaniowe wg lokalizacji						
ogółem						
mieszkania	miesz.	1 087	1 168	1 173	1 178	1 180
izby	izba	4 512	4 852	4 882	4 915	4 928
powierzchnia użytkowa mieszkań	m ²	83 064	89 305	89 846	90 821	91 183
w miastach						
mieszkania	miesz.	0	0	0	0	0
izby	izba	0	0	0	0	0
powierzchnia użytkowa mieszkań	m ²	0	0	0	0	0
na wsi						
mieszkania	miesz.	1 087	1 168	1 173	1 178	1 180
izby	izba	4 512	4 852	4 882	4 915	4 928
powierzchnia użytkowa mieszkań	m ²	83 064	89 305	89 846	90 821	91 183

Mieszkania w budynkach mieszkalnych sprzedanych osobom fizycznym ogółem						
mieszkania	miesz.	-	0	-	0	-
powierzchnia użytkowa mieszkań	m ²	-	0	-	0	-
budynki wielorodzinne						
mieszkania	miesz.	-	0	-	0	-
powierzchnia użytkowa mieszkań	m ²	-	0	-	0	-
Mieszkania w budynkach mieszkalnych zwrócone dawnym indywidualnym właścicielom bądź spadkobiercom						
mieszkania	miesz.	-	0	-	0	-
powierzchnia użytkowa mieszkań	m ²	-	0	-	0	-
Mieszkania wyposażone w instalacje techniczno-sanitarne ogółem						
wodociąg	miesz.	943	944	949	955	957
ustęp splukiwany	miesz.	799	805	809	815	817
łazienka	miesz.	828	834	838	844	846
centralne ogrzewanie	miesz.	777	782	787	793	795
gaz sieciowy	miesz.	388	394	396	400	400
w miastach						
wodociąg	miesz.	0	0	0	0	0
ustęp splukiwany	miesz.	0	0	0	0	0
łazienka	miesz.	0	0	0	0	0
centralne ogrzewanie	miesz.	0	0	0	0	0
gaz sieciowy	miesz.	0	0	0	0	0
na wsi						
wodociąg	miesz.	943	944	949	955	957
ustęp splukiwany	miesz.	799	805	809	815	817
łazienka	miesz.	828	834	838	844	846
centralne ogrzewanie	miesz.	777	782	787	793	795
gaz sieciowy	miesz.	388	394	396	400	400
Mieszkania wyposażone w instalacje - w % ogółu mieszkań w miastach						
wodociąg	%	-	0	0	0	0
łazienka	%	-	0	0	0	0
centralne ogrzewanie	%	-	0	0	0	0
na wsi						
wodociąg	%	-	80,8	80,9	81,1	81,1
łazienka	%	-	71,4	71,4	71,6	71,7
centralne ogrzewanie	%	-	67,0	67,1	67,3	67,4
Zaległości w opłatach za mieszkanie w zasobach gminnych ogółem						
mieszkania	miesz.	-	0	-	0	-
wysokość zaległości	tys. zł	-	0	-	0	-
ponad 3 miesiące						
mieszkania	miesz.	-	0	-	0	-
wysokość zaległości	tys. zł	-	0	-	0	-
Postępowania eksmisyjne i eksmisje z lokali mieszkalnych toczące się w sądzie postępowania eksmisyjne ogółem						
z powodu zaległości w opłatach za mieszkanie	jed.	-	0	-	0	-
orzeczone przez sąd eksmisje						
ogółem	jed.	-	0	-	0	-
z powodu zaległości w opłatach za mieszkanie	jed.	-	0	-	0	-
wykonane eksmisje						
ogółem	jed.	-	0	-	0	-
z powodu zaległości w opłatach za mieszkanie	jed.	-	0	-	0	-
Przeciętna powierzchnia użytkowa mieszkań						
1 mieszkania	m ²	76,4	76,5	76,6	77,1	77,3
na 1 osobę	m ²	20,2	21,6	22,1	22,7	23,0
Remonty i modernizacje komunalnych zasobów mieszkaniowych						
Remonty kapitalne i roboty remontowe mieszkań						
remonty kapitalne						
mieszkania	miesz.	-	0	-	-	-
mieszkania w budynkach wyremontowanych	miesz.	-	-	-	0	-
mieszkania, których remont bezpośrednio dotyczył	miesz.	-	0	-	0	-
roboty remontowe - wymiana instalacji						
mieszkania	miesz.	-	0	-	0	-
mieszkania, których remont bezpośrednio dotyczył	miesz.	-	0	-	0	-
roboty remontowe - remont dachu						
mieszkania	miesz.	-	0	-	0	-
mieszkania, których remont bezpośrednio dotyczył	miesz.	-	0	-	0	-

roboty remontowe - wymiana stolarki budowlanej						
mieszkania	miesz.	-	0	-	18	-
mieszkania, których remont bezpośrednio dotyczył	miesz.	-	0	-	18	-
Instalacje nowo doprowadzone do mieszkań						
mieszkania						
ogółem	miesz.	-	0	-	0	-
wodociąg	miesz.	-	0	-	0	-
kanalizacja	miesz.	-	0	-	0	-
centralne ogrzewanie	miesz.	-	0	-	0	-
ciepła woda	miesz.	-	0	-	0	-
gaz sieciowy	miesz.	-	0	-	0	-
mieszkania, których remont bezpośrednio dotyczył						
ogółem	miesz.	-	0	-	0	-
wodociąg	miesz.	-	0	-	0	-
kanalizacja	miesz.	-	0	-	0	-
centralne ogrzewanie	miesz.	-	0	-	0	-
ciepła woda	miesz.	-	0	-	0	-
gaz sieciowy	miesz.	-	0	-	0	-
Ocieplenie budynków						
mieszkania w budynkach wyremontowanych	miesz.	-	0	-	0	-
mieszkania, których remont bezpośrednio dotyczył	miesz.	-	0	-	0	-
Dodatki mieszkaniowe						
Liczba i kwoty wypłaconych dodatków mieszkaniowych						
ogółem						
ogółem (liczba)	szt	-	-	1	10	9
kwota	zł	-	-	396	680	569
w zasobie gminnym						
ogółem (liczba)	szt	-	-	0	0	0
kwota	zł	-	-	0	0	0
w zasobie spółdzielczym						
ogółem (liczba)	szt	-	-	0	0	0
kwota	zł	-	-	0	0	0
w zasobie wspólnot mieszkaniowych						
ogółem (liczba)	szt	-	-	0	0	0
kwota	zł	-	-	0	0	0
w zasobie prywatnym						
ogółem (liczba)	szt	-	-	1	10	9
kwota	zł	-	-	396	680	569
w zasobie товариства будовництва спольчэнаго						
ogółem (liczba)	szt	-	-	0	0	0
kwota	zł	-	-	0	0	0
w zasobie innym						
ogółem (liczba)	szt	-	-	0	0	0
kwota	zł	-	-	0	0	0
	J.m.	2002	2003	2004	2005	2006
Mieszkania						
Mieszkania oddane do użytkowania						
ogółem						
mieszkania	miesz.	2	8	5	7	3
izby	izba	13	46	30	43	21
powierzchnia użytkowa	m ²	437	1 044	541	1 274	518
spółdzielcze						
mieszkania	miesz.	0	0	0	0	0
izby	izba	0	0	0	0	0
powierzchnia użytkowa	m ²	0	0	0	0	0
zakładowe						
mieszkania	miesz.	0	0	0	0	0
izby	izba	0	0	0	0	0
powierzchnia użytkowa	m ²	0	0	0	0	0
komunalne						
mieszkania	miesz.	0	0	0	0	0
izby	izba	0	0	0	0	0
powierzchnia użytkowa	m ²	0	0	0	0	0
społeczne czynszowe						
mieszkania	miesz.	0	0	0	0	0
izby	izba	0	0	0	0	0
powierzchnia użytkowa	m ²	0	0	0	0	0
przeznaczone na sprzedaż lub wynajem						
mieszkania	miesz.	0	0	0	0	0
izby	izba	0	0	0	0	0
powierzchnia użytkowa	m ²	0	0	0	0	0

indywidualne						
mieszkania	miesz.	2	8	5	7	3
izby	izba	13	46	30	43	21
powierzchnia użytkowa	m ²	437	1 044	541	1 274	518
Budynki						
Budynki oddane do użytkowania						
ogółem						
budynki						
ogółem	bud.	3	8	-	-	-
mieszkalne	bud.	2	8	-	-	-
kubatura budynków						
ogółem	m ³	4 535	5 455	-	-	-
mieszkalne	m ³	1 655	5 455	-	-	-
budownictwo indywidualne						
budynki						
ogółem	bud.	3	8	-	-	-
mieszkalne	bud.	2	8	-	-	-
kubatura budynków						
ogółem	m ³	4 535	5 455	-	-	-
mieszkalne	m ³	1 655	5 455	-	-	-
Budynki nowe oddane do użytkowania						
ogółem						
ogółem	bud.	-	-	6	7	3
mieszkalne	bud.	-	-	5	7	3
niemieszkalne	bud.	-	-	1	0	0
powierzchnia użytkowa mieszkań w nowych budynkach mieszkalnych	m ²	-	-	541	1 274	518
powierzchnia użytkowa nowych budynków niemieszkalnych	m ²	-	-	51	0	0
kubatura nowych budynków ogółem	m ³	-	-	3 414	5 234	2 295
kubatura nowych budynków mieszkalnych	m ³	-	-	3 190	5 234	2 295
budownictwo indywidualne						
ogółem	bud.	-	-	6	7	3
mieszkalne	bud.	-	-	5	7	3
kubatura nowych budynków ogółem	m ³	-	-	3 414	5 234	2 295
kubatura nowych budynków mieszkalnych	m ³	-	-	3 190	5 234	2 295

Źródło: Bank Danych Regionalnych GUS 2007, www.stat.gov.pl/bdr

Od kilkunastu miesięcy, a w szczególności w roku 2007, zauważalne jest zjawisko inwestowania w nieruchomości na terenie Gminy przez jej mieszkańców pracujących na stałe zagranicą. Zjawisko to wywrzeć może pozytywny wpływ na rynek budowlany w Gminie.

Świadczy o tym trzykrotny wzrost ilości wydawanych decyzji o warunkach zabudowy.

2.8. Pozarolnicza działalność gospodarcza

Według danych z ewidencji podmiotów gospodarczych (2007r.):

wszystkich podmiotów prowadzących działalność gospodarczą jest 168.

W zakresie handlu działają 24 podmioty.

Pozostałe podmioty głównie koncentrują się wokół różnego rodzaju usług budowlanych (murarskich, remontowych, dekarских, itp.).

Symbolem Gminy są przedsiębiorcy świadczący usługi murarskie, znani w kraju i za granicą. Większość przedsiębiorców z branży skupiona jest w spółdzielni rzemieślniczej. Wszystkich podmiotów gospodarczych jest 168.

Największym podmiotem gospodarczym jest w chwili obecnej jest Zakład Usługowo-Produkcyjno-Handlowy Mat-Bud, którego właścicielem jest Marian Ambroży, działający w Oleśnicy. Z.U.P.H. Mat-Bud jest hurtownią systemów dociepleń oraz składem fabrycznym styropianu, dysponuje kompleksem magazynowym, który pozwala na ciągły stan styropianu pod zadaszeniem na poziomie 1500 m³. Posiada własną mieszalnię tynków akrylowych i mozaikowych. Obsługuje zarówno klientów indywidualnych docieplających dom, jak i firmy wykonawcze oraz punkty handlowe specjalizujące się w systemach dociepleń. Towar dostarcza transportem producenta oraz własnym, na co pozawalają zawarte umowy handlowe oraz tabor samochodów dostawczych i ciężarowych.

Istnieje jednak szansa, że jeden z największych na świecie producentów ceramiki budowlanej - austriacka firma Wienerberger, wybuduje swój zakład w Oleśnicy. Koszt inwestycji wyniesie około 40 milionów euro, czyli mniej więcej 150 milionów złotych. Wienerberger zdecydował się na Oleśnicę, bo w gminie są spore pokłady surowców do produkcji ceramiki budowlanej. W zakładzie będą wytwarzane cegły, dachówki, a także porotermy, czyli bloczki wyrabiane z gliny, piasku i trocin. Zakład będzie miał dwa hektary pod dachem plus zaplecze ze składami surowca. Według szacunków, materiału powinno wystarczyć na 30 do 40 lat.

Ważnym przedsiębiorcą na terenie Gminy jest Spółdzielnia Rzemieśnicza w Oleśnicy, która działa od 15 lutego 1988 roku na podstawie wpisu do Krajowego Rejestru Sądowego w Kielcach. Podstawową działalnością gospodarczą spółdzielni w obecnym czasie jest wykonywanie robót ogólnobudowlanych, a w szczególności wykonywanie prac elewacyjnych, w zakresie dociepleń budynków mieszkalnych, użyteczności publicznej, przemysłowych i innych, jak również prowadzi doradztwo podatkowe i rozliczenia finansowe formalno-prawne z Urzędem Skarbowym, Zakładem Ubezpieczeń Społecznych i innymi instytucjami na rzecz członków spółdzielni.

Prace budowlane realizowane są za pośrednictwem swoich członków spółdzielni mających własne podmioty gospodarcze.

Personel spółdzielni przygotowuje także dokumenty na przetargi budowlane, które w przeważającym stopniu są przeprowadzane na podstawie przepisów Ustawy o Zamówieniach Publicznych.

Tab. 17. Liczebność członków Spółdzielni Rzemieśniczej w Oleśnicy

rok	2004	2005	2006	2007
Liczba członków spółdzielni	23	17	17	18

Przerób spółdzielni rocznie wynosi około 10 milionów złotych.

- Na przyszłość spółdzielnia ma następujące plany:
- Zwiększenie zakresu robót elewacyjno-dociepleniowych,
- Poszerzenia branżowe usług budowlanych,
- Współpraca z wykonawcami robót nie będącymi członkami spółdzielni,
- Podnoszenie kwalifikacji członków i pracowników spółdzielni,
- Pomoc podmiotom gospodarczym należącym do Spółdzielni Rzemieśniczej w pozyskiwaniu Funduszy Europejskich na działalność gospodarczą,
- Współpraca z Izłą Rzemieśniczą i Przedsiębiorców w Kielcach w organizowaniu szkoleń czeladniczych i mistrzowskich.

Znaczącym przedsiębiorcą w gminie Oleśnica jest także Gminna Spółdzielnia „Samopomoc Chłopska”, która jako jedna z nielicznych w regionie sprostała wyzwaniu gospodarki rynkowej. Utrzymuje nadal dominującą pozycję na lokalnym rynku.

Gminna Spółdzielnia „Samopomoc Chłopska” w Oleśnicy swoją działalność rozpoczęła 22 czerwca 1948 roku. Mimo trudnych lat dla całej spółdzielczości, nic nie uszczupliła ze spółdzielczego majątku. Był on gromadzony przez lata i jest dorobkiem całych pokoleń.

Aktualnie prowadzi 10 sklepów detalicznych. Wizytówką spółdzielni jest pawilon handlowy „KUBUŚ” w Oleśnicy. By dotrzymać kroku konkurencji, a także sprostać wzrastającym wymaganiom klientów na modernizacją i unowocześnienie placówek handlowych, przeznacza się corocznie spore sumy pieniędzy.

Oprócz handlu detalicznego Spółdzielnia prowadzi piekarnię, która wypieka znakomitej jakości pieczywo. Pieczywo wypiekane jest metodą tradycyjną, bez „polepszaczy”, a prawdziwym hitem jest chleb oleśnicki i ciasteczka „całuski”. Zarząd Spółdzielni planuje rejestrację powyższych wyrobów jako produktów tradycyjnych bądź regionalnych.

Spółdzielnia poświęca wiele uwagi właściwemu zagospodarowaniu wolnych pomieszczeń. Wiele z nich jest wydzierżawiane i przynosi dobre rezultaty finansowe.

W dalszym ciągu Spółdzielnia posiada do wydzierżawienia:

- 1 pomieszczenie biurowe
- 2 magazyny po 400 m² wraz z pomieszczeniami specjalno-biurowymi
- budynek po punkcie skupu żywca ok. 180 m² położonym na działce 0,12 ha przy trasie Oleśnica - Strzelce.

Spółdzielnia zapewnia obecnie 34 osobom stabilną pracę i jest liczącym się pracodawcą na lokalnym rynku.

Poza bankiem spółdzielczym na terenie Gminy nie jest zlokalizowana żadna instytucja otoczenia biznesu, w szczególności doskwiera brak instytucji doradztwa biznesowego, czy też funduszy pożyczkowych dla małych i średnich przedsiębiorców.

2.9. Turystyka

Gmina Oleśnica posiada niewykorzystany potencjał turystyczny.

Na terenie Gminy zlokalizowane jest zaledwie 1 gospodarstwo agroturystyczne w Szymanówce, które stanowi jedyny obiekt noclegowy Gminy.

Obszar Gminy idealnie nadaje się do rozwoju turystyki konnej, rowerowej, pieszej czy wędkarstwa (stawy rybne).

Chociaż, jak stwierdzono w „Studium uwarunkowań i kierunków zagospodarowania przestrzennego gminy Oleśnica” z 1999r.: „W krajowej waloryzacji turystycznej, dotyczącej walorów wypoczynkowych obszarów, gmina Oleśnica nie została uwzględniona ze względu na brak atrakcyjnych dla tego celu terenów (woda, lasy). Jedynie w północnej części gminy wzdłuż doliny rzeki Wschodniej istnieją warunki do rozwoju agroturystyki”. Celowym byłoby wykreowanie podaży produktu turystycznego (agroturystyka, małe pensjonaty wraz z ofertą uatrakcyjniającą popyt na ten produkt). Obecnie brakuje przesłanek do prężnego rozwoju tej dziedziny gospodarki.

Fot. 2. Malownicze krajobrazy stawów hodowlanych w półn. części Gminy



Aut. D. Dąbek

2.10. Infrastruktura społeczna. Główne problemy społeczne

W roku szkolnym 2005/2006 na terenie Gminy funkcjonowało 1 przedszkole samorządowe z 3 oddziałami dla 90-ga dzieci. 4-ro dzieci natomiast objęte było wychowaniem przedszkolnym w formie oddziałów przedszkolnych przy szkołach podstawowych. Łącznie wychowaniem przedszkolnym w różnych formach objęte było 94-ro dzieci. W roku obecnym do przedszkola uczęszcza już tylko 75-ro dzieci. Dla 13-ga dzieci otworzono ośrodek przedszkolny w Pieczonogach, zapewniający przez 18 godzin tygodniowo. Zauważyć należy, że z roku na rok maleje liczba dzieci w wieku przedszkolnym.

Tab. 18. Wychowanie przedszkolne w Gminie

	J.m.	2002	2003	2004	2005	2006
Przedszkola						
Przedszkola						
przedszkola bez specjalnych						
ogółem						
ogółem	ob.	1	1	1	1	1
podporządkowane samorządowi powiatowemu	ob.	0	0	0	0	0
podporządkowane samorządowi gminnemu	ob.	1	1	1	1	1
oddziały						
ogółem	oddział	4	4	3	3	3
podporządkowane samorządowi powiatowemu	oddział	0	0	0	0	0
podporządkowane samorządowi gminnemu	oddział	4	4	3	3	3
miejsca						
ogółem	miejsce	120	120	90	90	90
podporządkowane samorządowi powiatowemu	miejsce	0	0	0	0	0
podporządkowane samorządowi gminnemu	miejsce	120	120	90	90	90
nauczyciele pełnozatrudnieni						
ogółem	osoba	5	-	-	-	-
podporządkowane samorządowi powiatowemu	osoba	0	-	-	-	-
podporządkowane samorządowi gminnemu	osoba	5	-	-	-	-

nauczyciele niepełnozatrudnieni						
ogółem	etat	0,68	-	-	-	-
podporządkowane samorządowi powiatowemu	etat	0	-	-	-	-
podporządkowane samorządowi gminnemu	etat	0,68	-	-	-	-
dzieci						
ogółem	osoba	84	84	67	76	78
podporządkowane samorządowi powiatowemu	osoba	0	0	0	0	0
podporządkowane samorządowi gminnemu	osoba	84	84	67	76	78
dzieci do lat 6 włącznie						
ogółem	osoba	84	84	67	76	78
podporządkowane samorządowi powiatowemu	osoba	0	0	0	0	0
podporządkowane samorządowi gminnemu	osoba	84	84	67	76	78
dzieci 6-letnie						
ogółem	osoba	44	48	38	33	43
podporządkowane samorządowi powiatowemu	osoba	0	0	0	0	0
podporządkowane samorządowi gminnemu	osoba	44	48	38	33	43
dzieci od 3 do 6 lat						
ogółem	osoba	84	84	67	76	78
podporządkowane samorządowi powiatowemu	osoba	0	0	0	0	0
podporządkowane samorządowi gminnemu	osoba	84	84	67	76	78
przedszkola specjalne						
ogółem						
ogółem	ob.	0	0	0	0	0
podporządkowane samorządowi powiatowemu	ob.	0	0	0	0	0
podporządkowane samorządowi gminnemu	ob.	0	0	0	0	0
oddziały						
ogółem	oddział	0	0	0	0	0
podporządkowane samorządowi powiatowemu	oddział	0	0	0	0	0
podporządkowane samorządowi gminnemu	oddział	0	0	0	0	0
miejsca						
ogółem	miejsce	0	0	0	0	0
podporządkowane samorządowi powiatowemu	miejsce	0	0	0	0	0
podporządkowane samorządowi gminnemu	miejsce	0	0	0	0	0
nauczyciele pełnozatrudnieni						
ogółem	osoba	0	-	-	-	-
podporządkowane samorządowi powiatowemu	osoba	0	-	-	-	-
podporządkowane samorządowi gminnemu	osoba	0	-	-	-	-
nauczyciele niepełnozatrudnieni						
ogółem	etat	0	-	-	-	-
podporządkowane samorządowi powiatowemu	etat	0	-	-	-	-
podporządkowane samorządowi gminnemu	etat	0	-	-	-	-
dzieci						
ogółem	osoba	0	0	0	0	0
podporządkowane samorządowi powiatowemu	osoba	0	0	0	0	0
podporządkowane samorządowi gminnemu	osoba	0	0	0	0	0
dzieci do lat 6 włącznie						
ogółem	osoba	0	0	0	0	0
podporządkowane samorządowi powiatowemu	osoba	0	0	0	0	0
podporządkowane samorządowi gminnemu	osoba	0	0	0	0	0
dzieci 6-letnie						
ogółem	osoba	0	0	0	0	0
podporządkowane samorządowi powiatowemu	osoba	0	0	0	0	0
podporządkowane samorządowi gminnemu	osoba	0	0	0	0	0
dzieci od 3 do 6 lat						
ogółem	osoba	0	0	0	0	0
podporządkowane samorządowi powiatowemu	osoba	0	0	0	0	0
podporządkowane samorządowi gminnemu	osoba	0	0	0	0	0
Dzieci wg roku urodzenia						
ogółem						
ogółem	osoba	84	84	67	76	78
2 i mniej	osoba	0	0	0	0	0
3	osoba	3	7	6	5	3
4	osoba	14	9	9	14	8
5	osoba	23	20	14	24	24
6	osoba	50	52	45	33	43
7 i więcej	osoba	1	0	0	0	0
chłopcy						
ogółem	osoba	36	36	33	41	45
2 i mniej	osoba	0	0	0	0	0
3	osoba	0	3	3	2	2
4	osoba	7	3	4	7	4
5	osoba	8	11	8	14	13
6	osoba	27	23	25	18	26
7 i więcej	osoba	1	0	0	0	0

dziewczęta						
ogółem	osoba	48	48	34	35	33
2 i mniej	osoba	0	0	0	0	0
3	osoba	3	4	3	3	1
4	osoba	7	6	5	7	4
5	osoba	15	9	6	10	11
6	osoba	23	29	20	15	17
7 i więcej	osoba	0	0	0	0	0
Dzieci wg płci						
przedszkola bez specjalnych						
ogółem						
ogółem	osoba	-	-	-	76	78
chłopcy	osoba	-	-	-	41	45
dziewczęta	osoba	-	-	-	35	33
dzieci do lat 6 włącznie						
ogółem	osoba	-	-	-	76	78
chłopcy	osoba	-	-	-	41	45
dziewczęta	osoba	-	-	-	35	33
dzieci 6-letnie						
ogółem	osoba	-	-	-	33	43
chłopcy	osoba	-	-	-	18	26
dziewczęta	osoba	-	-	-	15	17
dzieci od 3 do 6 lat						
ogółem	osoba	-	-	-	76	78
chłopcy	osoba	-	-	-	41	45
dziewczęta	osoba	-	-	-	35	33
podporządkowane samorządowi powiatowemu						
ogółem						
ogółem	osoba	-	-	-	0	0
chłopcy	osoba	-	-	-	0	0
dziewczęta	osoba	-	-	-	0	0
dzieci do lat 6 włącznie						
ogółem	osoba	-	-	-	0	0
chłopcy	osoba	-	-	-	0	0
dziewczęta	osoba	-	-	-	0	0
dzieci 6-letnie						
ogółem	osoba	-	-	-	0	0
chłopcy	osoba	-	-	-	0	0
dziewczęta	osoba	-	-	-	0	0
dzieci od 3 do 6 lat						
ogółem	osoba	-	-	-	0	0
chłopcy	osoba	-	-	-	0	0
dziewczęta	osoba	-	-	-	0	0
podporządkowane samorządowi gminnemu						
ogółem						
ogółem	osoba	-	-	-	76	78
chłopcy	osoba	-	-	-	41	45
dziewczęta	osoba	-	-	-	35	33
dzieci do lat 6 włącznie						
ogółem	osoba	-	-	-	76	78
chłopcy	osoba	-	-	-	41	45
dziewczęta	osoba	-	-	-	35	33
dzieci 6-letnie						
ogółem	osoba	-	-	-	33	43
chłopcy	osoba	-	-	-	18	26
dziewczęta	osoba	-	-	-	15	17
dzieci od 3 do 6 lat						
ogółem	osoba	-	-	-	76	78
chłopcy	osoba	-	-	-	41	45
dziewczęta	osoba	-	-	-	35	33
przedszkola specjalne						
ogółem						
ogółem	osoba	-	-	-	0	0
chłopcy	osoba	-	-	-	0	0
dziewczęta	osoba	-	-	-	0	0
dzieci do lat 6 włącznie						
ogółem	osoba	-	-	-	0	0
chłopcy	osoba	-	-	-	0	0
dziewczęta	osoba	-	-	-	0	0

dzieci 6-letnie						
ogółem	osoba	-	-	-	0	0
chłopcy	osoba	-	-	-	0	0
dziewczęta	osoba	-	-	-	0	0
dzieci od 3 do 6 lat						
ogółem	osoba	-	-	-	0	0
chłopcy	osoba	-	-	-	0	0
dziewczęta	osoba	-	-	-	0	0
podporządkowane samorządowi powiatowemu						
ogółem						
ogółem	osoba	-	-	-	0	0
chłopcy	osoba	-	-	-	0	0
dziewczęta	osoba	-	-	-	0	0
dzieci do lat 6 włącznie						
ogółem	osoba	-	-	-	0	0
chłopcy	osoba	-	-	-	0	0
dziewczęta	osoba	-	-	-	0	0
dzieci 6-letnie						
ogółem	osoba	-	-	-	0	0
chłopcy	osoba	-	-	-	0	0
dziewczęta	osoba	-	-	-	0	0
dzieci od 3 do 6 lat						
ogółem	osoba	-	-	-	0	0
chłopcy	osoba	-	-	-	0	0
dziewczęta	osoba	-	-	-	0	0
podporządkowane samorządowi gminnemu						
ogółem						
ogółem	osoba	-	-	-	0	0
chłopcy	osoba	-	-	-	0	0
dziewczęta	osoba	-	-	-	0	0
dzieci do lat 6 włącznie						
ogółem	osoba	-	-	-	0	0
chłopcy	osoba	-	-	-	0	0
dziewczęta	osoba	-	-	-	0	0
dzieci 6-letnie						
ogółem	osoba	-	-	-	0	0
chłopcy	osoba	-	-	-	0	0
dziewczęta	osoba	-	-	-	0	0
dzieci od 3 do 6 lat						
ogółem	osoba	-	-	-	0	0
chłopcy	osoba	-	-	-	0	0
dziewczęta	osoba	-	-	-	0	0
Oddziały przedszkolne przy szkołach podstawowych						
ogółem	ob.	1	1	1	1	1
oddziały (klasy, grupy)	oddział	1	0	1	0	0
nauczyciele pełnozatrudnieni	osoba	0	-	-	-	-
nauczyciele niepełnozatrudnieni	etat	0	-	-	-	-
dzieci	osoba	7	4	7	5	4
dzieci do lat 6 włącznie	osoba	6	4	7	5	4
dzieci 6-letnie	osoba	6	4	7	3	2
dzieci od 3 do 6 lat	osoba	6	4	7	5	4
Dzieci w oddziałach przedszkolnych przy szkołach podstawowych wg płci						
ogółem						
ogółem	osoba	-	-	-	5	4
chłopcy	osoba	-	-	-	4	2
dziewczęta	osoba	-	-	-	1	2
dzieci do lat 6 włącznie						
ogółem	osoba	-	-	-	5	4
chłopcy	osoba	-	-	-	4	2
dziewczęta	osoba	-	-	-	1	2
dzieci 6-letnie						
ogółem	osoba	-	-	-	3	2
chłopcy	osoba	-	-	-	2	2
dziewczęta	osoba	-	-	-	1	0
dzieci od 3 do 6 lat						
ogółem	osoba	-	-	-	5	4
chłopcy	osoba	-	-	-	4	2
dziewczęta	osoba	-	-	-	1	2

W roku szkolnym 2005/2006 na terenie Gminy funkcjonowały 2 szkoły podstawowe (Oleśnica, Pieczonogi) i 1 gimnazjum w Oleśnicy. Do szkół podstawowych uczęszczało 305 uczniów, a do gimnazjum - 166 uczniów. Zespół placówek szkolnych w Oleśnicy posiada dobrą bazę lokalową (Szkoła Podstawowa i Gimnazjum). Placówki te posiadają dobrą bazę sportową (wielofunkcyjna hala sportowa). Istnieje możliwość budowy na gruncie przylegającym bezpośrednio do hali sportowej kompleksu boisk sportowych. Bardzo wysoki jest także stopień skomputeryzowania szkół (zob. poniższe zestawienie - 100 % wśród szkół podstawowych i gimnazjów). Znacząco maleje rokrocznie liczba uczniów w szkołach podstawowych i gimnazjum.

Tab. 19. Szkolnictwo podstawowe i gimnazjalne w Gminie

	J.m.	2003	2004	2005	2006
Szkolnictwo podstawowe					
Szkoły podstawowe dla dzieci, młodzieży i dorosłych wg gestora					
szkoły podstawowe dla dzieci i młodzieży bez specjalnych					
ogółem					
ogółem	ob.	2	2	2	2
podporządkowane samorządowi gminnemu	ob.	2	2	2	2
podporządkowane samorządowi powiatowemu	ob.	0	-	0	0
podporządkowane samorządowi miast na prawach powiatów	ob.	0	0	0	0
podporządkowane samorządowi wojewódzkiemu	ob.	0	0	0	0
podporządkowane administracji centralnej rządowej	ob.	0	0	0	0
podporządkowane organizacjom społecznym i stowarzyszeniom	ob.	0	0	0	0
podporządkowane organizacjom wyznaniowym	ob.	0	0	0	0
podporządkowane pozostałym organizacjom	ob.	0	0	0	0
pomieszczenia szkolne					
ogółem	pom.	24	24	22	22
podporządkowane samorządowi gminnemu	pom.	24	24	22	22
podporządkowane samorządowi powiatowemu	pom.	0	-	0	0
podporządkowane samorządowi miast na prawach powiatów	pom.	0	0	0	0
podporządkowane samorządowi wojewódzkiemu	pom.	0	0	0	0
podporządkowane administracji centralnej rządowej	pom.	0	0	0	0
podporządkowane organizacjom społecznym i stowarzyszeniom	pom.	0	0	0	0
podporządkowane organizacjom wyznaniowym	pom.	0	0	0	0
podporządkowane pozostałym organizacjom	pom.	0	0	0	0
oddziały w szkołach					
ogółem	oddział	15	15	15	15
podporządkowane samorządowi gminnemu	oddział	15	15	15	15
podporządkowane samorządowi powiatowemu	oddział	0	-	0	0
podporządkowane samorządowi miast na prawach powiatów	oddział	0	0	0	0
podporządkowane samorządowi wojewódzkiemu	oddział	0	0	0	0
podporządkowane administracji centralnej rządowej	oddział	0	0	0	0
podporządkowane organizacjom społecznym i stowarzyszeniom	oddział	0	0	0	0
podporządkowane organizacjom wyznaniowym	oddział	0	0	0	0
podporządkowane pozostałym organizacjom	oddział	0	0	0	0
uczniowie					
ogółem	osoba	339	323	325	305
podporządkowane samorządowi gminnemu	osoba	339	323	325	305
podporządkowane samorządowi powiatowemu	osoba	0	-	0	0
podporządkowane samorządowi miast na prawach powiatów	osoba	0	0	0	0
podporządkowane samorządowi wojewódzkiemu	osoba	0	0	0	0
podporządkowane administracji centralnej rządowej	osoba	0	0	0	0
podporządkowane organizacjom społecznym i stowarzyszeniom	osoba	0	0	0	0
podporządkowane organizacjom wyznaniowym	osoba	0	0	0	0
podporządkowane pozostałym organizacjom	osoba	0	0	0	0
absolwenci					
ogółem	osoba	59	58	49	58
podporządkowane samorządowi gminnemu	osoba	59	58	49	58
podporządkowane samorządowi powiatowemu	osoba	0	-	0	0
podporządkowane samorządowi miast na prawach powiatów	osoba	0	0	0	0
podporządkowane samorządowi wojewódzkiemu	osoba	0	0	0	0
podporządkowane administracji centralnej rządowej	osoba	0	0	0	0
podporządkowane organizacjom społecznym i stowarzyszeniom	osoba	0	0	0	0
podporządkowane organizacjom wyznaniowym	osoba	0	0	0	0
podporządkowane pozostałym organizacjom	osoba	0	0	0	0
szkoły podstawowe specjalne dla dzieci i młodzieży					
ogółem					
ogółem	ob.	0	0	0	0
podporządkowane samorządowi gminnemu	ob.	0	0	0	0
podporządkowane samorządowi powiatowemu	ob.	0	0	0	0
podporządkowane samorządowi miast na prawach powiatów	ob.	0	0	0	0

podporządkowane samorządowi wojewódzkiemu	ob.	0	0	0	0
podporządkowane administracji centralnej rządowej	ob.	0	0	0	0
podporządkowane organizacjom społecznym i stowarzyszeniom	ob.	0	0	0	0
podporządkowane organizacjom wyznaniowym	ob.	0	0	0	0
podporządkowane pozostałym organizacjom	ob.	0	0	0	0
pomieszczenia szkolne					
ogółem	pom.	0	0	0	0
podporządkowane samorządowi gminnemu	pom.	0	0	0	0
podporządkowane samorządowi powiatowemu	pom.	0	0	0	0
podporządkowane samorządowi miast na prawach powiatów	pom.	0	0	0	0
podporządkowane samorządowi wojewódzkiemu	pom.	0	0	0	0
podporządkowane administracji centralnej rządowej	pom.	0	0	0	0
podporządkowane organizacjom społecznym i stowarzyszeniom	pom.	0	0	0	0
podporządkowane organizacjom wyznaniowym	pom.	0	0	0	0
podporządkowane pozostałym organizacjom	pom.	0	0	0	0
oddziały w szkołach					
ogółem	oddział	0	0	0	0
podporządkowane samorządowi gminnemu	oddział	0	0	0	0
podporządkowane samorządowi powiatowemu	oddział	0	0	0	0
podporządkowane samorządowi miast na prawach powiatów	oddział	0	0	0	0
podporządkowane samorządowi wojewódzkiemu	oddział	0	0	0	0
podporządkowane administracji centralnej rządowej	oddział	0	0	0	0
podporządkowane organizacjom społecznym i stowarzyszeniom	oddział	0	0	0	0
podporządkowane organizacjom wyznaniowym	oddział	0	0	0	0
podporządkowane pozostałym organizacjom	oddział	0	0	0	0
uczniowie					
ogółem	osoba	0	0	0	0
podporządkowane samorządowi gminnemu	osoba	0	0	0	0
podporządkowane samorządowi powiatowemu	osoba	0	0	0	0
podporządkowane samorządowi miast na prawach powiatów	osoba	0	0	0	0
podporządkowane samorządowi wojewódzkiemu	osoba	0	0	0	0
podporządkowane administracji centralnej rządowej	osoba	0	0	0	0
podporządkowane organizacjom społecznym i stowarzyszeniom	osoba	0	0	0	0
podporządkowane organizacjom wyznaniowym	osoba	0	0	0	0
podporządkowane pozostałym organizacjom	osoba	0	0	0	0
absolwenci					
ogółem	osoba	0	0	0	0
podporządkowane samorządowi gminnemu	osoba	0	0	0	0
podporządkowane samorządowi powiatowemu	osoba	0	0	0	0
podporządkowane samorządowi miast na prawach powiatów	osoba	0	0	0	0
podporządkowane samorządowi wojewódzkiemu	osoba	0	0	0	0
podporządkowane administracji centralnej rządowej	osoba	0	0	0	0
podporządkowane organizacjom społecznym i stowarzyszeniom	osoba	0	0	0	0
podporządkowane organizacjom wyznaniowym	osoba	0	0	0	0
podporządkowane pozostałym organizacjom	osoba	0	0	0	0
szkoły podstawowe dla dorosłych					
ogółem					
ogółem	ob.	0	0	0	0
podporządkowane samorządowi gminnemu	ob.	0	0	0	0
podporządkowane samorządowi powiatowemu	ob.	0	-	-	-
podporządkowane samorządowi miast na prawach powiatów	ob.	0	0	0	0
podporządkowane administracji centralnej rządowej	ob.	0	0	0	0
podporządkowane organizacjom społecznym i stowarzyszeniom	ob.	0	-	-	-
podporządkowane stowarzyszeniom	ob.	-	0	0	0
podporządkowane pozostałym organizacjom	ob.	0	-	0	0
pomieszczenia szkolne					
ogółem	pom.	0	0	0	0
podporządkowane samorządowi gminnemu	pom.	0	0	0	0
podporządkowane samorządowi powiatowemu	pom.	0	-	-	-
podporządkowane samorządowi miast na prawach powiatów	pom.	0	0	0	0
podporządkowane administracji centralnej rządowej	pom.	0	0	0	0
podporządkowane organizacjom społecznym i stowarzyszeniom	pom.	0	-	-	-
podporządkowane stowarzyszeniom	pom.	-	0	0	0
podporządkowane pozostałym organizacjom	pom.	0	-	0	0
oddziały w szkołach					
ogółem	oddział	0	0	0	0
podporządkowane samorządowi gminnemu	oddział	0	0	0	0
podporządkowane samorządowi powiatowemu	oddział	0	-	-	-
podporządkowane samorządowi miast na prawach powiatów	oddział	0	0	0	0
podporządkowane administracji centralnej rządowej	oddział	0	0	0	0
podporządkowane organizacjom społecznym i stowarzyszeniom	oddział	0	-	-	-
podporządkowane stowarzyszeniom	oddział	-	0	0	0
podporządkowane pozostałym organizacjom	oddział	0	-	0	0

uczniowie					
ogółem	osoba	0	0	0	0
podporządkowane samorządowi gminnemu	osoba	0	0	0	0
podporządkowane samorządowi powiatowemu	osoba	0	-	-	-
podporządkowane samorządowi miast na prawach powiatów	osoba	0	0	0	0
podporządkowane administracji centralnej rządowej	osoba	0	0	0	0
podporządkowane organizacjom społecznym i stowarzyszeniom	osoba	0	-	-	-
podporządkowane stowarzyszeniom	osoba	-	0	0	0
podporządkowane pozostałym organizacjom	osoba	0	-	0	0
absolwenci					
ogółem	osoba	0	0	0	0
podporządkowane samorządowi gminnemu	osoba	0	0	0	0
podporządkowane samorządowi powiatowemu	osoba	0	-	-	-
podporządkowane samorządowi miast na prawach powiatów	osoba	0	0	0	0
podporządkowane administracji centralnej rządowej	osoba	0	0	0	0
podporządkowane organizacjom społecznym i stowarzyszeniom	osoba	0	-	-	-
podporządkowane stowarzyszeniom	osoba	-	0	0	0
podporządkowane pozostałym organizacjom	osoba	0	-	0	0
Szkoły podstawowe dla dorosłych					
ogółem	ob.	0	0	0	0
oddziały	oddział	0	0	0	0
uczniowie	osoba	0	0	0	0
absolwenci	osoba	0	0	0	0
Uczniowie i absolwenci wg płci					
szkoły podstawowe					
uczniowie					
ogółem	osoba	339	323	325	305
mężczyźni	osoba	182	167	169	160
kobiety	osoba	157	156	156	145
absolwenci					
ogółem	osoba	59	58	49	58
mężczyźni	osoba	28	36	26	32
kobiety	osoba	31	22	23	26
szkoły podstawowe dla dzieci i młodzieży bez specjalnych					
uczniowie					
ogółem	osoba	339	323	325	305
mężczyźni	osoba	182	167	169	160
kobiety	osoba	157	156	156	145
absolwenci					
ogółem	osoba	59	58	49	58
mężczyźni	osoba	28	36	26	32
kobiety	osoba	31	22	23	26
szkoły podstawowe specjalne dla dzieci i młodzieży					
uczniowie					
ogółem	osoba	0	0	0	0
mężczyźni	osoba	0	0	0	0
kobiety	osoba	0	0	0	0
absolwenci					
ogółem	osoba	0	0	0	0
mężczyźni	osoba	0	0	0	0
kobiety	osoba	0	0	0	0
szkoły podstawowe dla dorosłych					
uczniowie					
ogółem	osoba	0	0	0	0
mężczyźni	osoba	0	0	0	0
kobiety	osoba	0	0	0	0
absolwenci					
ogółem	osoba	0	0	0	0
mężczyźni	osoba	0	0	0	0
kobiety	osoba	0	0	0	0
Uczniowie i absolwenci wg gestora					
szkoły podstawowe dla dzieci i młodzieży bez specjalnych					
uczniowie					
ogółem					
ogółem	osoba	-	-	325	305
podporządkowane samorządowi gminnemu	osoba	-	-	325	305
podporządkowane samorządowi powiatowemu	osoba	-	-	0	0
podporządkowane samorządowi miast na prawach powiatów	osoba	-	-	0	0
podporządkowane samorządowi wojewódzkiemu	osoba	-	-	0	0
podporządkowane administracji centralnej rządowej	osoba	-	-	0	0
podporządkowane organizacjom społecznym i stowarzyszeniom	osoba	-	-	0	0
podporządkowane organizacjom wyznaniowym	osoba	-	-	0	0
podporządkowane pozostałym organizacjom	osoba	-	-	0	0

mężczyźni					
ogółem	osoba	-	-	169	160
podporządkowane samorządowi gminnemu	osoba	-	-	169	160
podporządkowane samorządowi powiatowemu	osoba	-	-	0	0
podporządkowane samorządowi miast na prawach powiatów	osoba	-	-	0	0
podporządkowane samorządowi wojewódzkiemu	osoba	-	-	0	0
podporządkowane administracji centralnej rządowej	osoba	-	-	0	0
podporządkowane organizacjom społecznym i stowarzyszeniom	osoba	-	-	0	0
podporządkowane organizacjom wyznaniowym	osoba	-	-	0	0
podporządkowane pozostałym organizacjom	osoba	-	-	0	0
kobiety					
ogółem	osoba	-	-	156	145
podporządkowane samorządowi gminnemu	osoba	-	-	156	145
podporządkowane samorządowi powiatowemu	osoba	-	-	0	0
podporządkowane samorządowi miast na prawach powiatów	osoba	-	-	0	0
podporządkowane samorządowi wojewódzkiemu	osoba	-	-	0	0
podporządkowane administracji centralnej rządowej	osoba	-	-	0	0
podporządkowane organizacjom społecznym i stowarzyszeniom	osoba	-	-	0	0
podporządkowane organizacjom wyznaniowym	osoba	-	-	0	0
podporządkowane pozostałym organizacjom	osoba	-	-	0	0
absolwenci					
ogółem					
ogółem	osoba	-	-	49	58
podporządkowane samorządowi gminnemu	osoba	-	-	49	58
podporządkowane samorządowi powiatowemu	osoba	-	-	0	0
podporządkowane samorządowi miast na prawach powiatów	osoba	-	-	0	0
podporządkowane samorządowi wojewódzkiemu	osoba	-	-	0	0
podporządkowane administracji centralnej rządowej	osoba	-	-	0	0
podporządkowane organizacjom społecznym i stowarzyszeniom	osoba	-	-	0	0
podporządkowane organizacjom wyznaniowym	osoba	-	-	0	0
podporządkowane pozostałym organizacjom	osoba	-	-	0	0
mężczyźni					
ogółem	osoba	-	-	26	32
podporządkowane samorządowi gminnemu	osoba	-	-	26	32
podporządkowane samorządowi powiatowemu	osoba	-	-	0	0
podporządkowane samorządowi miast na prawach powiatów	osoba	-	-	0	0
podporządkowane samorządowi wojewódzkiemu	osoba	-	-	0	0
podporządkowane administracji centralnej rządowej	osoba	-	-	0	0
podporządkowane organizacjom społecznym i stowarzyszeniom	osoba	-	-	0	0
podporządkowane organizacjom wyznaniowym	osoba	-	-	0	0
podporządkowane pozostałym organizacjom	osoba	-	-	0	0
kobiety					
ogółem	osoba	-	-	23	26
podporządkowane samorządowi gminnemu	osoba	-	-	23	26
podporządkowane samorządowi powiatowemu	osoba	-	-	0	0
podporządkowane samorządowi miast na prawach powiatów	osoba	-	-	0	0
podporządkowane samorządowi wojewódzkiemu	osoba	-	-	0	0
podporządkowane administracji centralnej rządowej	osoba	-	-	0	0
podporządkowane organizacjom społecznym i stowarzyszeniom	osoba	-	-	0	0
podporządkowane organizacjom wyznaniowym	osoba	-	-	0	0
podporządkowane pozostałym organizacjom	osoba	-	-	0	0
szkoły podstawowe specjalne dla dzieci i młodzieży					
uczniowie					
ogółem					
ogółem	osoba	-	-	0	0
podporządkowane samorządowi gminnemu	osoba	-	-	0	0
podporządkowane samorządowi powiatowemu	osoba	-	-	0	0
podporządkowane samorządowi miast na prawach powiatów	osoba	-	-	0	0
podporządkowane samorządowi wojewódzkiemu	osoba	-	-	0	0
podporządkowane administracji centralnej rządowej	osoba	-	-	0	0
podporządkowane organizacjom społecznym i stowarzyszeniom	osoba	-	-	0	0
podporządkowane organizacjom wyznaniowym	osoba	-	-	0	0
podporządkowane pozostałym organizacjom	osoba	-	-	0	0
mężczyźni					
ogółem	osoba	-	-	0	0
podporządkowane samorządowi gminnemu	osoba	-	-	0	0
podporządkowane samorządowi powiatowemu	osoba	-	-	0	0
podporządkowane samorządowi miast na prawach powiatów	osoba	-	-	0	0
podporządkowane samorządowi wojewódzkiemu	osoba	-	-	0	0
podporządkowane administracji centralnej rządowej	osoba	-	-	0	0
podporządkowane organizacjom społecznym i stowarzyszeniom	osoba	-	-	0	0
podporządkowane organizacjom wyznaniowym	osoba	-	-	0	0
podporządkowane pozostałym organizacjom	osoba	-	-	0	0

kobiety					
ogółem	osoba	-	-	0	0
podporządkowane samorządowi gminnemu	osoba	-	-	0	0
podporządkowane samorządowi powiatowemu	osoba	-	-	0	0
podporządkowane samorządowi miast na prawach powiatów	osoba	-	-	0	0
podporządkowane samorządowi wojewódzkiemu	osoba	-	-	0	0
podporządkowane administracji centralnej rządowej	osoba	-	-	0	0
podporządkowane organizacjom społecznym i stowarzyszeniom	osoba	-	-	0	0
podporządkowane organizacjom wyznaniowym	osoba	-	-	0	0
podporządkowane pozostałym organizacjom	osoba	-	-	0	0
absolwenci					
ogółem					
ogółem	osoba	-	-	0	0
podporządkowane samorządowi gminnemu	osoba	-	-	0	0
podporządkowane samorządowi powiatowemu	osoba	-	-	0	0
podporządkowane samorządowi miast na prawach powiatów	osoba	-	-	0	0
podporządkowane samorządowi wojewódzkiemu	osoba	-	-	0	0
podporządkowane administracji centralnej rządowej	osoba	-	-	0	0
podporządkowane organizacjom społecznym i stowarzyszeniom	osoba	-	-	0	0
podporządkowane organizacjom wyznaniowym	osoba	-	-	0	0
podporządkowane pozostałym organizacjom	osoba	-	-	0	0
mężczyźni					
ogółem	osoba	-	-	0	0
podporządkowane samorządowi gminnemu	osoba	-	-	0	0
podporządkowane samorządowi powiatowemu	osoba	-	-	0	0
podporządkowane samorządowi miast na prawach powiatów	osoba	-	-	0	0
podporządkowane samorządowi wojewódzkiemu	osoba	-	-	0	0
podporządkowane administracji centralnej rządowej	osoba	-	-	0	0
podporządkowane organizacjom społecznym i stowarzyszeniom	osoba	-	-	0	0
podporządkowane organizacjom wyznaniowym	osoba	-	-	0	0
podporządkowane pozostałym organizacjom	osoba	-	-	0	0
kobiety					
ogółem	osoba	-	-	0	0
podporządkowane samorządowi gminnemu	osoba	-	-	0	0
podporządkowane samorządowi powiatowemu	osoba	-	-	0	0
podporządkowane samorządowi miast na prawach powiatów	osoba	-	-	0	0
podporządkowane samorządowi wojewódzkiemu	osoba	-	-	0	0
podporządkowane administracji centralnej rządowej	osoba	-	-	0	0
podporządkowane organizacjom społecznym i stowarzyszeniom	osoba	-	-	0	0
podporządkowane organizacjom wyznaniowym	osoba	-	-	0	0
podporządkowane pozostałym organizacjom	osoba	-	-	0	0
szkoły podstawowe dla dorosłych					
uczniowie					
ogółem					
ogółem	osoba	-	-	0	0
podporządkowane samorządowi gminnemu	osoba	-	-	0	0
podporządkowane samorządowi miast na prawach powiatów	osoba	-	-	0	0
podporządkowane administracji centralnej rządowej	osoba	-	-	0	0
podporządkowane stowarzyszeniom	osoba	-	-	0	0
podporządkowane pozostałym organizacjom	osoba	-	-	0	0
mężczyźni					
ogółem	osoba	-	-	0	0
podporządkowane samorządowi gminnemu	osoba	-	-	0	0
podporządkowane samorządowi miast na prawach powiatów	osoba	-	-	0	0
podporządkowane administracji centralnej rządowej	osoba	-	-	0	0
podporządkowane stowarzyszeniom	osoba	-	-	0	0
podporządkowane pozostałym organizacjom	osoba	-	-	0	0
kobiety					
ogółem	osoba	-	-	0	0
podporządkowane samorządowi gminnemu	osoba	-	-	0	0
podporządkowane samorządowi miast na prawach powiatów	osoba	-	-	0	0
podporządkowane administracji centralnej rządowej	osoba	-	-	0	0
podporządkowane stowarzyszeniom	osoba	-	-	0	0
podporządkowane pozostałym organizacjom	osoba	-	-	0	0
absolwenci					
ogółem					
ogółem	osoba	-	-	0	0
podporządkowane samorządowi gminnemu	osoba	-	-	0	0
podporządkowane samorządowi miast na prawach powiatów	osoba	-	-	0	0
podporządkowane administracji centralnej rządowej	osoba	-	-	0	0
podporządkowane stowarzyszeniom	osoba	-	-	0	0
podporządkowane pozostałym organizacjom	osoba	-	-	0	0

mężczyźni					
ogółem	osoba	-	-	0	0
podporządkowane samorządowi gminnemu	osoba	-	-	0	0
podporządkowane samorządowi miast na prawach powiatów	osoba	-	-	0	0
podporządkowane administracji centralnej rządowej	osoba	-	-	0	0
podporządkowane stowarzyszeniom	osoba	-	-	0	0
podporządkowane pozostałym organizacjom	osoba	-	-	0	0
kobiety					
ogółem	osoba	-	-	0	0
podporządkowane samorządowi gminnemu	osoba	-	-	0	0
podporządkowane samorządowi miast na prawach powiatów	osoba	-	-	0	0
podporządkowane administracji centralnej rządowej	osoba	-	-	0	0
podporządkowane stowarzyszeniom	osoba	-	-	0	0
podporządkowane pozostałym organizacjom	osoba	-	-	0	0
Szkolnictwo gimnazjalne					
Gimnazja dla dzieci, młodzieży i dorosłych					
gimnazja dla dzieci i młodzieży bez specjalnych					
ogółem					
ogółem	ob.	1	1	1	1
podporządkowane samorządowi gminnemu	ob.	1	1	1	1
podporządkowane samorządowi powiatowemu	ob.	0	0	0	0
podporządkowane samorządowi miast na prawach powiatów	ob.	0	0	0	0
podporządkowane samorządowi wojewódzkiemu	ob.	0	0	0	0
podporządkowane administracji centralnej rządowej	ob.	0	0	0	0
podporządkowane organizacjom społecznym i stowarzyszeniom	ob.	0	0	0	0
podporządkowane organizacjom wyznaniowym	ob.	0	0	0	0
podporządkowane pozostałym organizacjom	ob.	0	0	0	0
pomieszczenia szkolne					
ogółem	pom.	8	8	8	8
podporządkowane samorządowi gminnemu	pom.	8	8	8	8
podporządkowane samorządowi powiatowemu	pom.	0	0	0	0
podporządkowane samorządowi miast na prawach powiatów	pom.	0	0	0	0
podporządkowane samorządowi wojewódzkiemu	pom.	0	0	0	0
podporządkowane administracji centralnej rządowej	pom.	0	0	0	0
podporządkowane organizacjom społecznym i stowarzyszeniom	pom.	0	0	0	0
podporządkowane organizacjom wyznaniowym	pom.	0	0	0	0
podporządkowane pozostałym organizacjom	pom.	0	0	0	0
oddziały w szkołach					
ogółem	oddział	8	8	7	7
podporządkowane samorządowi gminnemu	oddział	8	8	7	7
podporządkowane samorządowi powiatowemu	oddział	0	0	0	0
podporządkowane samorządowi miast na prawach powiatów	oddział	0	0	0	0
podporządkowane samorządowi wojewódzkiemu	oddział	0	0	0	0
podporządkowane administracji centralnej rządowej	oddział	0	0	0	0
podporządkowane organizacjom społecznym i stowarzyszeniom	oddział	0	0	0	0
podporządkowane organizacjom wyznaniowym	oddział	0	0	0	0
podporządkowane pozostałym organizacjom	oddział	0	0	0	0
uczniowie					
ogółem	osoba	189	182	165	166
podporządkowane samorządowi gminnemu	osoba	189	182	165	166
podporządkowane samorządowi powiatowemu	osoba	0	0	0	0
podporządkowane samorządowi miast na prawach powiatów	osoba	0	0	0	0
podporządkowane samorządowi wojewódzkiemu	osoba	0	0	0	0
podporządkowane administracji centralnej rządowej	osoba	0	0	0	0
podporządkowane organizacjom społecznym i stowarzyszeniom	osoba	0	0	0	0
podporządkowane organizacjom wyznaniowym	osoba	0	0	0	0
podporządkowane pozostałym organizacjom	osoba	0	0	0	0
absolwenci					
ogółem	osoba	66	64	66	59
podporządkowane samorządowi gminnemu	osoba	66	64	66	59
podporządkowane samorządowi powiatowemu	osoba	0	0	0	0
podporządkowane samorządowi miast na prawach powiatów	osoba	0	0	0	0
podporządkowane samorządowi wojewódzkiemu	osoba	0	0	0	0
podporządkowane administracji centralnej rządowej	osoba	0	0	0	0
podporządkowane organizacjom społecznym i stowarzyszeniom	osoba	0	0	0	0
podporządkowane organizacjom wyznaniowym	osoba	0	0	0	0
podporządkowane pozostałym organizacjom	osoba	0	0	0	0
gimnazja dla dzieci i młodzieży specjalne					
ogółem					
ogółem	ob.	0	0	0	0
podporządkowane samorządowi gminnemu	ob.	0	0	0	0
podporządkowane samorządowi powiatowemu	ob.	0	0	0	0
podporządkowane samorządowi miast na prawach powiatów	ob.	0	0	0	0

podporządkowane samorządowi wojewódzkiemu	ob.	0	0	0	0
podporządkowane administracji centralnej rządowej	ob.	0	0	0	0
podporządkowane organizacjom społecznym i stowarzyszeniom	ob.	0	-	-	-
podporządkowane stowarzyszeniom	ob.	-	0	0	0
podporządkowane organizacjom wyznaniowym	ob.	0	0	0	0
podporządkowane pozostałym organizacjom	ob.	0	0	0	0
pomieszczenia szkolne					
ogółem	pom.	0	0	0	0
podporządkowane samorządowi gminnemu	pom.	0	0	0	0
podporządkowane samorządowi powiatowemu	pom.	0	0	0	0
podporządkowane samorządowi miast na prawach powiatów	pom.	0	0	0	0
podporządkowane samorządowi wojewódzkiemu	pom.	0	0	0	0
podporządkowane administracji centralnej rządowej	pom.	0	0	0	0
podporządkowane organizacjom społecznym i stowarzyszeniom	pom.	0	-	-	-
podporządkowane stowarzyszeniom	pom.	-	0	0	0
podporządkowane organizacjom wyznaniowym	pom.	0	0	0	0
podporządkowane pozostałym organizacjom	pom.	0	0	0	0
oddziały w szkołach					
ogółem	oddział	0	0	0	0
podporządkowane samorządowi gminnemu	oddział	0	0	0	0
podporządkowane samorządowi powiatowemu	oddział	0	0	0	0
podporządkowane samorządowi miast na prawach powiatów	oddział	0	0	0	0
podporządkowane samorządowi wojewódzkiemu	oddział	0	0	0	0
podporządkowane administracji centralnej rządowej	oddział	0	0	0	0
podporządkowane organizacjom społecznym i stowarzyszeniom	oddział	0	-	-	-
podporządkowane stowarzyszeniom	oddział	-	0	0	0
podporządkowane organizacjom wyznaniowym	oddział	0	0	0	0
podporządkowane pozostałym organizacjom	oddział	0	0	0	0
uczniowie					
ogółem	osoba	0	0	0	0
podporządkowane samorządowi gminnemu	osoba	0	0	0	0
podporządkowane samorządowi powiatowemu	osoba	0	0	0	0
podporządkowane samorządowi miast na prawach powiatów	osoba	0	0	0	0
podporządkowane samorządowi wojewódzkiemu	osoba	0	0	0	0
podporządkowane administracji centralnej rządowej	osoba	0	0	0	0
podporządkowane organizacjom społecznym i stowarzyszeniom	osoba	0	-	-	-
podporządkowane stowarzyszeniom	osoba	-	0	0	0
podporządkowane organizacjom wyznaniowym	osoba	0	0	0	0
podporządkowane pozostałym organizacjom	osoba	0	0	0	0
absolwenci					
ogółem	osoba	0	0	0	0
podporządkowane samorządowi gminnemu	osoba	0	0	0	0
podporządkowane samorządowi powiatowemu	osoba	0	0	0	0
podporządkowane samorządowi miast na prawach powiatów	osoba	0	0	0	0
podporządkowane samorządowi wojewódzkiemu	osoba	0	0	0	0
podporządkowane administracji centralnej rządowej	osoba	0	0	0	0
podporządkowane organizacjom społecznym i stowarzyszeniom	osoba	0	-	-	-
podporządkowane stowarzyszeniom	osoba	-	0	0	0
podporządkowane organizacjom wyznaniowym	osoba	0	0	0	0
podporządkowane pozostałym organizacjom	osoba	0	0	0	0
gimnazja dla dorosłych					
ogółem					
ogółem	ob.	0	0	0	0
podporządkowane samorządowi gminnemu	ob.	0	0	0	0
podporządkowane samorządowi powiatowemu	ob.	0	0	0	0
podporządkowane samorządowi miast na prawach powiatów	ob.	0	0	0	0
podporządkowane administracji centralnej rządowej	ob.	0	0	0	0
podporządkowane organizacjom społecznym i stowarzyszeniom	ob.	0	0	0	0
podporządkowane pozostałym organizacjom	ob.	0	0	0	0
pomieszczenia szkolne					
ogółem	pom.	0	0	0	0
podporządkowane samorządowi gminnemu	pom.	0	0	0	0
podporządkowane samorządowi powiatowemu	pom.	0	0	0	0
podporządkowane samorządowi miast na prawach powiatów	pom.	0	0	0	0
podporządkowane samorządowi wojewódzkiemu	pom.	0	0	0	0
podporządkowane administracji centralnej rządowej	pom.	0	0	0	0
podporządkowane organizacjom społecznym i stowarzyszeniom	pom.	0	0	0	0
podporządkowane pozostałym organizacjom	pom.	0	0	0	0
oddziały w szkołach					
ogółem	oddział	0	0	0	0
podporządkowane samorządowi gminnemu	oddział	0	0	0	0
podporządkowane samorządowi powiatowemu	oddział	0	0	0	0
podporządkowane samorządowi miast na prawach powiatów	oddział	0	0	0	0

podporządkowane administracji centralnej rządowej	oddział	0	0	0	0
podporządkowane organizacjom społecznym i stowarzyszeniom	oddział	0	0	0	0
podporządkowane pozostałym organizacjom	oddział	0	0	0	0
uczniowie					
ogółem	osoba	0	0	0	0
podporządkowane samorządowi gminnemu	osoba	0	0	0	0
podporządkowane samorządowi powiatowemu	osoba	0	0	0	0
podporządkowane samorządowi miast na prawach powiatów	osoba	0	0	0	0
podporządkowane administracji centralnej rządowej	osoba	0	0	0	0
podporządkowane organizacjom społecznym i stowarzyszeniom	osoba	0	0	0	0
podporządkowane pozostałym organizacjom	osoba	0	0	0	0
absolwenci					
ogółem	osoba	0	0	0	0
podporządkowane samorządowi gminnemu	osoba	0	0	0	0
podporządkowane samorządowi powiatowemu	osoba	0	0	0	0
podporządkowane samorządowi miast na prawach powiatów	osoba	0	0	0	0
podporządkowane administracji centralnej rządowej	osoba	0	0	0	0
podporządkowane organizacjom społecznym i stowarzyszeniom	osoba	0	0	0	0
podporządkowane pozostałym organizacjom	osoba	0	0	0	0
Uczniowie i absolwenci wg płci					
gimnazja					
uczniowie					
ogółem	osoba	189	182	165	166
mężczyźni	osoba	94	98	90	94
kobiety	osoba	95	84	75	72
absolwenci					
ogółem	osoba	66	64	66	59
mężczyźni	osoba	42	32	34	28
kobiety	osoba	24	32	32	31
gimnazja dla dzieci i młodzieży bez specjalnych					
uczniowie					
ogółem	osoba	189	182	165	166
mężczyźni	osoba	94	98	90	94
kobiety	osoba	95	84	75	72
absolwenci					
ogółem	osoba	66	64	66	59
mężczyźni	osoba	42	32	34	28
kobiety	osoba	24	32	32	31
gimnazja dla dzieci i młodzieży specjalne					
uczniowie					
ogółem	osoba	0	0	0	0
mężczyźni	osoba	0	0	0	0
kobiety	osoba	0	0	0	0
absolwenci					
ogółem	osoba	0	0	0	0
mężczyźni	osoba	0	0	0	0
kobiety	osoba	0	0	0	0
gimnazja dla dorosłych					
uczniowie					
ogółem	osoba	0	0	0	0
mężczyźni	osoba	0	0	0	0
kobiety	osoba	0	0	0	0
absolwenci					
ogółem	osoba	0	0	0	0
mężczyźni	osoba	0	0	0	0
kobiety	osoba	0	0	0	0
Uczniowie i absolwenci wg płci i gestora					
gimnazja dla dzieci i młodzieży bez specjalnych					
uczniowie					
ogółem	osoba	-	-	165	166
ogółem	osoba	-	-	165	166
podporządkowane samorządowi gminnemu	osoba	-	-	0	0
podporządkowane samorządowi powiatowemu	osoba	-	-	0	0
podporządkowane samorządowi miast na prawach powiatów	osoba	-	-	0	0
podporządkowane samorządowi wojewódzkiemu	osoba	-	-	0	0
podporządkowane administracji centralnej rządowej	osoba	-	-	0	0
podporządkowane organizacjom społecznym i stowarzyszeniom	osoba	-	-	0	0
podporządkowane organizacjom wyznaniowym	osoba	-	-	0	0
podporządkowane pozostałym organizacjom	osoba	-	-	0	0

mężczyźni					
ogółem	osoba	-	-	90	94
podporządkowane samorządowi gminnemu	osoba	-	-	90	94
podporządkowane samorządowi powiatowemu	osoba	-	-	0	0
podporządkowane samorządowi miast na prawach powiatów	osoba	-	-	0	0
podporządkowane samorządowi wojewódzkiemu	osoba	-	-	0	0
podporządkowane administracji centralnej rządowej	osoba	-	-	0	0
podporządkowane organizacjom społecznym i stowarzyszeniom	osoba	-	-	0	0
podporządkowane organizacjom wyznaniowym	osoba	-	-	0	0
podporządkowane pozostałym organizacjom	osoba	-	-	0	0
kobiety					
ogółem	osoba	-	-	75	72
podporządkowane samorządowi gminnemu	osoba	-	-	75	72
podporządkowane samorządowi powiatowemu	osoba	-	-	0	0
podporządkowane samorządowi miast na prawach powiatów	osoba	-	-	0	0
podporządkowane samorządowi wojewódzkiemu	osoba	-	-	0	0
podporządkowane administracji centralnej rządowej	osoba	-	-	0	0
podporządkowane organizacjom społecznym i stowarzyszeniom	osoba	-	-	0	0
podporządkowane organizacjom wyznaniowym	osoba	-	-	0	0
podporządkowane pozostałym organizacjom	osoba	-	-	0	0
absolwenci					
ogółem					
ogółem	osoba	-	-	66	59
podporządkowane samorządowi gminnemu	osoba	-	-	66	59
podporządkowane samorządowi powiatowemu	osoba	-	-	0	0
podporządkowane samorządowi miast na prawach powiatów	osoba	-	-	0	0
podporządkowane samorządowi wojewódzkiemu	osoba	-	-	0	0
podporządkowane administracji centralnej rządowej	osoba	-	-	0	0
podporządkowane organizacjom społecznym i stowarzyszeniom	osoba	-	-	0	0
podporządkowane organizacjom wyznaniowym	osoba	-	-	0	0
podporządkowane pozostałym organizacjom	osoba	-	-	0	0
mężczyźni					
ogółem	osoba	-	-	34	28
podporządkowane samorządowi gminnemu	osoba	-	-	34	28
podporządkowane samorządowi powiatowemu	osoba	-	-	0	0
podporządkowane samorządowi miast na prawach powiatów	osoba	-	-	0	0
podporządkowane samorządowi wojewódzkiemu	osoba	-	-	0	0
podporządkowane administracji centralnej rządowej	osoba	-	-	0	0
podporządkowane organizacjom społecznym i stowarzyszeniom	osoba	-	-	0	0
podporządkowane organizacjom wyznaniowym	osoba	-	-	0	0
podporządkowane pozostałym organizacjom	osoba	-	-	0	0
kobiety					
ogółem	osoba	-	-	32	31
podporządkowane samorządowi gminnemu	osoba	-	-	32	31
podporządkowane samorządowi powiatowemu	osoba	-	-	0	0
podporządkowane samorządowi miast na prawach powiatów	osoba	-	-	0	0
podporządkowane samorządowi wojewódzkiemu	osoba	-	-	0	0
podporządkowane administracji centralnej rządowej	osoba	-	-	0	0
podporządkowane organizacjom społecznym i stowarzyszeniom	osoba	-	-	0	0
podporządkowane organizacjom wyznaniowym	osoba	-	-	0	0
podporządkowane pozostałym organizacjom	osoba	-	-	0	0
gimnazja dla dzieci i młodzieży specjalne					
uczniowie					
ogółem					
ogółem	osoba	-	-	0	0
podporządkowane samorządowi gminnemu	osoba	-	-	0	0
podporządkowane samorządowi powiatowemu	osoba	-	-	0	0
podporządkowane samorządowi miast na prawach powiatów	osoba	-	-	0	0
podporządkowane samorządowi wojewódzkiemu	osoba	-	-	0	0
podporządkowane administracji centralnej rządowej	osoba	-	-	0	0
podporządkowane stowarzyszeniom	osoba	-	-	0	0
podporządkowane organizacjom wyznaniowym	osoba	-	-	0	0
podporządkowane pozostałym organizacjom	osoba	-	-	0	0
mężczyźni					
ogółem	osoba	-	-	0	0
podporządkowane samorządowi gminnemu	osoba	-	-	0	0
podporządkowane samorządowi powiatowemu	osoba	-	-	0	0
podporządkowane samorządowi miast na prawach powiatów	osoba	-	-	0	0
podporządkowane samorządowi wojewódzkiemu	osoba	-	-	0	0
podporządkowane administracji centralnej rządowej	osoba	-	-	0	0
podporządkowane stowarzyszeniom	osoba	-	-	0	0
podporządkowane organizacjom wyznaniowym	osoba	-	-	0	0
podporządkowane pozostałym organizacjom	osoba	-	-	0	0

kobiety					
ogółem	osoba	-	-	0	0
podporządkowane samorządowi gminnemu	osoba	-	-	0	0
podporządkowane samorządowi powiatowemu	osoba	-	-	0	0
podporządkowane samorządowi miast na prawach powiatów	osoba	-	-	0	0
podporządkowane samorządowi wojewódzkiemu	osoba	-	-	0	0
podporządkowane administracji centralnej rządowej	osoba	-	-	0	0
podporządkowane stowarzyszeniom	osoba	-	-	0	0
podporządkowane organizacjom wyznaniowym	osoba	-	-	0	0
podporządkowane pozostałym organizacjom	osoba	-	-	0	0
absolwenci					
ogółem					
ogółem	osoba	-	-	0	0
podporządkowane samorządowi gminnemu	osoba	-	-	0	0
podporządkowane samorządowi powiatowemu	osoba	-	-	0	0
podporządkowane samorządowi miast na prawach powiatów	osoba	-	-	0	0
podporządkowane samorządowi wojewódzkiemu	osoba	-	-	0	0
podporządkowane administracji centralnej rządowej	osoba	-	-	0	0
podporządkowane stowarzyszeniom	osoba	-	-	0	0
podporządkowane organizacjom wyznaniowym	osoba	-	-	0	0
podporządkowane pozostałym organizacjom	osoba	-	-	0	0
mężczyźni					
ogółem	osoba	-	-	0	0
podporządkowane samorządowi gminnemu	osoba	-	-	0	0
podporządkowane samorządowi powiatowemu	osoba	-	-	0	0
podporządkowane samorządowi miast na prawach powiatów	osoba	-	-	0	0
podporządkowane samorządowi wojewódzkiemu	osoba	-	-	0	0
podporządkowane administracji centralnej rządowej	osoba	-	-	0	0
podporządkowane stowarzyszeniom	osoba	-	-	0	0
podporządkowane organizacjom wyznaniowym	osoba	-	-	0	0
podporządkowane pozostałym organizacjom	osoba	-	-	0	0
kobiety					
ogółem	osoba	-	-	0	0
podporządkowane samorządowi gminnemu	osoba	-	-	0	0
podporządkowane samorządowi powiatowemu	osoba	-	-	0	0
podporządkowane samorządowi miast na prawach powiatów	osoba	-	-	0	0
podporządkowane samorządowi wojewódzkiemu	osoba	-	-	0	0
podporządkowane administracji centralnej rządowej	osoba	-	-	0	0
podporządkowane stowarzyszeniom	osoba	-	-	0	0
podporządkowane organizacjom wyznaniowym	osoba	-	-	0	0
podporządkowane pozostałym organizacjom	osoba	-	-	0	0
gimnazja dla dorosłych					
uczniowie					
ogółem					
ogółem	osoba	-	-	0	0
podporządkowane samorządowi gminnemu	osoba	-	-	0	0
podporządkowane samorządowi powiatowemu	osoba	-	-	0	0
podporządkowane samorządowi miast na prawach powiatów	osoba	-	-	0	0
podporządkowane administracji centralnej rządowej	osoba	-	-	0	0
podporządkowane organizacjom społecznym i stowarzyszeniom	osoba	-	-	0	0
podporządkowane pozostałym organizacjom	osoba	-	-	0	0
mężczyźni					
ogółem	osoba	-	-	0	0
podporządkowane samorządowi gminnemu	osoba	-	-	0	0
podporządkowane samorządowi powiatowemu	osoba	-	-	0	0
podporządkowane samorządowi miast na prawach powiatów	osoba	-	-	0	0
podporządkowane administracji centralnej rządowej	osoba	-	-	0	0
podporządkowane organizacjom społecznym i stowarzyszeniom	osoba	-	-	0	0
podporządkowane pozostałym organizacjom	osoba	-	-	0	0
kobiety					
ogółem	osoba	-	-	0	0
podporządkowane samorządowi gminnemu	osoba	-	-	0	0
podporządkowane samorządowi powiatowemu	osoba	-	-	0	0
podporządkowane samorządowi miast na prawach powiatów	osoba	-	-	0	0
podporządkowane administracji centralnej rządowej	osoba	-	-	0	0
podporządkowane organizacjom społecznym i stowarzyszeniom	osoba	-	-	0	0
podporządkowane pozostałym organizacjom	osoba	-	-	0	0
absolwenci					
ogółem					
ogółem	osoba	-	-	0	0
podporządkowane samorządowi gminnemu	osoba	-	-	0	0
podporządkowane samorządowi powiatowemu	osoba	-	-	0	0
podporządkowane samorządowi miast na prawach powiatów	osoba	-	-	0	0

podporządkowane administracji centralnej rządowej	osoba	-	-	0	0
podporządkowane organizacjom społecznym i stowarzyszeniom	osoba	-	-	0	0
podporządkowane pozostałym organizacjom	osoba	-	-	0	0
mężczyźni					
ogółem	osoba	-	-	0	0
podporządkowane samorządowi gminnemu	osoba	-	-	0	0
podporządkowane samorządowi powiatowemu	osoba	-	-	0	0
podporządkowane samorządowi miast na prawach powiatów	osoba	-	-	0	0
podporządkowane administracji centralnej rządowej	osoba	-	-	0	0
podporządkowane organizacjom społecznym i stowarzyszeniom	osoba	-	-	0	0
podporządkowane pozostałym organizacjom	osoba	-	-	0	0
kobiety					
ogółem	osoba	-	-	0	0
podporządkowane samorządowi gminnemu	osoba	-	-	0	0
podporządkowane samorządowi powiatowemu	osoba	-	-	0	0
podporządkowane samorządowi miast na prawach powiatów	osoba	-	-	0	0
podporządkowane administracji centralnej rządowej	osoba	-	-	0	0
podporządkowane organizacjom społecznym i stowarzyszeniom	osoba	-	-	0	0
podporządkowane pozostałym organizacjom	osoba	-	-	0	0
Skolaryzacja					
Współczynniki skolaryzacji (szkolnictwo podstawowe i gimnazjalne)					
współczynnik skolaryzacji brutto					
szkoły podstawowe	%	93,60	95,80	95,60	93,85
gimnazja	%	91,30	92,40	91,70	99,40
współczynnik skolaryzacji netto					
szkoły podstawowe	%	93,40	95,80	95,60	93,85
gimnazja	%	90,30	91,90	90,60	98,80
Komputeryzacja					
Komputery w szkole					
komputery w szkole					
ogółem	szt	29	29	31	43
szkoły podstawowe dla dzieci i młodzieży bez specjalnych	szt	18	17	19	21
gimnazja dla dzieci i młodzieży bez specjalnych	szt	11	12	12	22
pracownie komputerowe					
ogółem	izba	3	3	3	3
szkoły podstawowe dla dzieci i młodzieży bez specjalnych	izba	2	2	2	2
gimnazja dla dzieci i młodzieży bez specjalnych	izba	1	1	1	1
komputery podłączone do Internetu					
ogółem	szt	23	23	25	37
szkoły podstawowe dla dzieci i młodzieży bez specjalnych	szt	12	12	14	16
gimnazja dla dzieci i młodzieży bez specjalnych	szt	11	11	11	21
Szkoły podstawowe i gimnazjalne wg poziomu kształcenia					
udział szkół wyposażonych w komputery					
szkoły podstawowe dla dzieci i młodzieży bez specjalnych	%	50,0	50,0	50,0	100,0
gimnazja dla dzieci i młodzieży bez specjalnych	%	100,0	100,0	100,0	100,0
uczniowie przypadający na 1 komputer					
szkoły podstawowe dla dzieci i młodzieży bez specjalnych	osoba	34	32	33	28
gimnazja dla dzieci i młodzieży bez specjalnych	osoba	17	17	15	8

Źródło: Bank Danych Regionalnych GUS 2007, www.stat.gov.pl/bdr

Na terenie Gminy nie istnieją placówki szkolnictwa zasadniczego zawodowego, średniego ogólnokształcącego i zawodowego, szkoły specjalne ani szkoły dla dorosłych.

Problemem Gminy jest jednak brak otwartych obiektów sportowych dostępnych nie tylko dla uczniów szkół, ale i dla innych mieszkańców.

Fot. 3 i 4.
Kompleks budynków szkolnych w Oleśnicy (Szkoła Podstawowa, Gimnazjum z Halą Sportową)



Aut. D. Dąbek

Fot. 5. Kompleks budynków szkolnych w Oleśnicy - widok z lotu ptaka



Źródło: www.geoportal.gov.pl

Na terenie Gminy podstawową opiekę zdrowotną zapewnia Samorządowy Zakład Opieki Zdrowotnej w Oleśnicy, który mieści się w budynku nie spełniającym standardów określonych przez Ministra Zdrowia. Wymaga on pilnej modernizacji. W Gminie działa 1 apteka i 1 punkt apteczny.

Tab. 20. Ochrona zdrowia i opieka społeczna w Gminie

	J.m.	2002	2003	2004	2005	2006
Placówki ambulatoryjnej opieki zdrowotnej						
Przychodnie ogółem						
ogółem	ob.	0	1	-	-	-
Przychodnie wg form organizacyjnych						
ogółem	ob.	0	1	-	-	-
publiczne	ob.	0	1	-	-	-
niepubliczne	ob.	0	0	-	-	-
Zakłady opieki zdrowotnej wg rodzaju						
przychodnie ogółem	ob.	0	1	-	-	-
przychodnie służby medycyny pracy	ob.	0	0	-	-	-
ośrodki zdrowia ogółem	ob.	1	-	-	-	-
Przychodnie, ośrodki zdrowia, poradnie						
ogółem	ob.	-	-	1	1	1
publiczne	ob.	-	-	1	1	1
niepubliczne	ob.	-	-	0	0	0
służby medycyny pracy	ob.	-	-	0	0	0
praktyki lekarskie w miastach	osoba	0	0	0	0	0
praktyki lekarskie na wsi	osoba	0	0	0	0	0
Placówki podległe samorządowi terytorialnemu						
przychodnie ogółem	ob.	0	-	-	-	-
przychodnie, ośrodki zdrowia, poradnie	ob.	-	1	1	1	1
ośrodki zdrowia ogółem	ob.	1	-	-	-	-
Porady ogólnodostępne						
porady ogółem						
ogółem	jed.	-	12 971	17 223	13 521	15 014
podległa samorządowi terytorialnemu	jed.	-	12 971	17 223	13 521	15 014

porady lekarzy podstawowej opieki zdrowotnej						
ogółem	jed.	-	12 971	13 441	13 521	-
podległa samorządowi terytorialnemu	jed.	-	12 971	13 441	13 521	-
porady w poradniach stomatologicznych						
ogółem	jed.	-	0	3 782	-	-
podległa samorządowi terytorialnemu	jed.	-	0	3 782	-	-
Apteki i punkty apteczne						
Apteki						
ogółem						
apteki	ob.	0	1	1	1	1
farmaceuci	osoba	0	2	-	-	-
mgr farmacji	osoba	-	-	1	1	1
prywatne						
apteki	ob.	0	-	-	-	-
farmaceuci	osoba	0	-	-	-	-
Punkty apteczne						
punkty apteczne	ob.	1	1	1	1	1
farmaceuci	osoba	0	0	-	-	-
mgr farmacji	osoba	-	-	0	0	1
Apteki - wskaźniki						
ludność na aptekę ogólnodostępną	osoba	0	4 136	4 062	4 004	3 971

Źródło: Bank Danych Regionalnych GUS 2007, <http://www.stat.gov.pl/bdr>

Fot. 6. Ośrodek zdrowia w Oleśnicy



Aut. D. Dąbek

Instytucją pomocy społecznej jest Gminny Ośrodek Pomocy Społecznej.

Z roku na rok przybywa podopiecznych placówki. W chwili obecnej pomocą w różnych formach objętych jest prawie 500 osób. Do głównych powodów uzasadniających przyznanie świadczeń z pomocy społecznej w Gminie należą: niepełnosprawność, długotrwała choroba, bezrobocie i ubóstwo.

Na terenie Gminy nie funkcjonuje żadna stacjonarna placówka świadcząca usługi opiekuńcze. Istnieje potrzeba zapewnienie takiej opieki samotnym osobom starszy (trendy demograficzne). Na ten cel planuje się przeznaczenie budynku starej plebanii przy kościele parafialnym w Oleśnicy.

Jedyną instytucją kultury jest Gminna Biblioteka Publiczna. Mieszkańcy zgłaszają zapotrzebowanie na zinstytucjonalizowanie działalności kulturalnej w formie Gminnego Ośrodka Kultury. Instytucja taka mogłaby w szerszym zakresie zajmować się działalnością szkoleniowo-instruktażową.

Tab. 21. Kultura i sztuka w Gminie

	J.m.	2002	2003	2004	2005	2006
Biblioteki						
Placówki biblioteczne						
biblioteki i filie	ob.	1	1	1	1	1
pracownicy bibliotek	osoba	1	1	1	1	1
księgozbiór	wol.	9 599	9 621	9 708	9 957	10 145
czytelnicy w ciągu roku	osoba	599	270	317	340	382
wypożyczenia księgozbioru na zewnątrz	wol.	1 467	1 376	3 221	8 672	10 582
punkty biblioteczne w mieście	ob.	0	0	0	0	0
punkty biblioteczne na wsi	ob.	0	0	0	0	0
obiekty przystosowane dla osób poruszających się na wózkach inwalidzkich	ob.	0	0	0	0	0
Placówki biblioteczne wg organu prowadzącego						
ogółem						
biblioteki i filie	ob.	1	1	1	1	1
pracownicy bibliotek	osoba	1	1	1	1	1
księgozbiór	wol.	9 599	9 621	9 708	9 957	10 145
czytelnicy w ciągu roku	osoba	599	270	317	340	382
wypożyczenia księgozbioru na zewnątrz	wol.	1 467	1 376	3 221	8 672	10 582
punkty biblioteczne w mieście	ob.	0	0	0	0	0
punkty biblioteczne na wsi	ob.	0	0	0	0	0
obiekty przystosowane dla osób poruszających się na wózkach inwalidzkich	ob.	0	0	0	0	0
prowadzone przez gminę						
biblioteki i filie	ob.	1	1	1	1	1
pracownicy bibliotek	osoba	1	1	1	1	1
księgozbiór	wol.	9 599	9 621	9 708	9 957	10 145
czytelnicy w ciągu roku	osoba	599	270	317	340	382
wypożyczenia księgozbioru na zewnątrz	wol.	1 467	1 376	3 221	8 672	10 582
punkty biblioteczne w mieście	ob.	0	0	0	0	0
punkty biblioteczne na wsi	ob.	0	0	0	0	0
obiekty przystosowane dla osób poruszających się na wózkach inwalidzkich	ob.	0	0	0	0	0
prowadzone przez powiat						
biblioteki i filie	ob.	0	0	0	0	0
pracownicy bibliotek	osoba	0	0	0	0	0
księgozbiór	wol.	0	0	0	0	0
czytelnicy w ciągu roku	osoba	0	0	0	0	0
wypożyczenia księgozbioru na zewnątrz	wol.	0	0	0	0	0
punkty biblioteczne w mieście	ob.	0	0	0	0	0
punkty biblioteczne na wsi	ob.	0	0	0	0	0
obiekty przystosowane dla osób poruszających się na wózkach inwalidzkich	ob.	0	0	0	0	0
prowadzone przez miasto na prawach powiatu						
biblioteki i filie	ob.	0	0	0	0	0
pracownicy bibliotek	osoba	0	0	0	0	0
księgozbiór	wol.	0	0	0	0	0
czytelnicy w ciągu roku	osoba	0	0	0	0	0
wypożyczenia księgozbioru na zewnątrz	wol.	0	0	0	0	0
punkty biblioteczne w mieście	ob.	0	0	0	0	0
punkty biblioteczne na wsi	ob.	0	0	0	0	0
obiekty przystosowane dla osób poruszających się na wózkach inwalidzkich	ob.	0	0	0	0	0
prowadzone przez województwo						
biblioteki i filie	ob.	0	0	0	0	0
pracownicy bibliotek	osoba	0	0	0	0	0
księgozbiór	wol.	0	0	0	0	0
czytelnicy w ciągu roku	osoba	0	0	0	0	0
wypożyczenia księgozbioru na zewnątrz	wol.	0	0	0	0	0
punkty biblioteczne w mieście	ob.	0	0	0	0	0
punkty biblioteczne na wsi	ob.	0	0	0	0	0
obiekty przystosowane dla osób poruszających się na wózkach inwalidzkich	ob.	0	0	0	0	0
Biblioteki - wskaźniki						
ludność na 1 placówkę biblioteczną	osoba	4 109,00	4 136,00	4 062,00	4 004,00	0
księgozbiór bibliotek na 1000 ludności	wol.	2 336,09	2 326,16	2 389,96	2 486,76	0
czytelnicy bibliotek publicznych na 1000 ludności	osoba	144,72	65,71	77,09	84,92	0
wypożyczenia księgozbioru na 1 czytelnika w woluminach	wol.	2,45	5,10	10,16	25,51	0

Kina						
Kina stałe						
ogółem	ob.	0	0	0	0	0
sale	sala	-	0	0	0	0
miejsca na widowni	miejsce	0	0	0	0	0
seanse ogółem	seans	0	0	0	0	0
seanse filmy produkcji polskiej	seans	0	0	0	0	0
widzowie ogółem	osoba	0	0	0	0	0
widzowie na filmach produkcji polskiej	osoba	0	0	0	0	0
obiekty przystosowane dla osób poruszających się na wózkach inwalidzkich	ob.	0	0	0	0	0
Kina stałe własność gminy						
ogółem	ob.	0	0	0	0	0
sale	sala	-	0	0	0	0
miejsca na widowni	miejsce	0	0	0	0	0
seanse ogółem	seans	0	0	0	0	0
seanse filmy produkcji polskiej	seans	0	0	0	0	0
widzowie ogółem	osoba	0	0	0	0	0
widzowie na filmach produkcji polskiej	osoba	0	0	0	0	0
obiekty przystosowane dla osób poruszających się na wózkach inwalidzkich	ob.	0	0	0	0	0
Muzea						
Muzea						
muzea łącznie z oddziałami	ob.	0	0	0	0	0
oddziały	ob.	0	0	0	0	0
zwiedzający muzea i oddziały	osoba	0	0	0	0	0
obiekty przystosowane dla osób poruszających się na wózkach inwalidzkich	ob.	0	0	0	0	0
Muzea w gestii samorządu gmin, powiatów i miast na prawach powiatu						
muzea łącznie z oddziałami	ob.	0	0	0	0	0
oddziały	ob.	0	0	0	0	0
zwiedzający muzea i oddziały	osoba	0	0	0	0	0
obiekty przystosowane dla osób poruszających się na wózkach inwalidzkich	ob.	0	0	0	0	0
Kultura i sport						
Domy i ośrodki kultury, kluby i świetlice						
instytucje	ob.	-	0	-	0	-
imprezy	szt	-	0	-	0	-
uczestnicy imprez	osoba	-	0	-	0	-
zespoły artystyczne	szt	-	0	-	0	-
członkowie zespołów artystycznych	osoba	-	0	-	0	-
koła (kluby)	szt	-	0	-	0	-
członkowie kół (klubów)	osoba	-	0	-	0	-

Źródło: Bank Danych Regionalnych GUS 2007, www.stat.gov.pl/bdr

2.11. Uwarunkowania historyczne i dziedzictwo kulturowe

W czasach Kazimierza Wielkiego Oleśnica była siedzibą parafii obejmującej 49 km² powierzchni i zamieszkałej przez 240 wiernych. Początkowo osada była siedzibą rodu Oleśnickich. W późniejszym okresie była własnością Zborowskich i Lanckorońskich. Z Oleśnicy pochodził biskup, uczestnik bitwy pod Grunwaldem, później szary kardynał Zbigniew Oleśnicki.

W 1470r. Oleśnicy nadano prawa miejskie. Była ona niewielkim ośrodkiem rzemieślniczym. W 1579r. miasto zapłaciło czynsze od 2 łanów miejskich, 12 rzemieślników, 8 komorników oraz 2 garnców gorzałczanych.

W czasie reformacji miasto było ośrodkiem kalwinizmu. Zbór kalwiński założył tu w 1563r. Marian Zborowski. W XVII w. Lanckorońcy starając się podźwignąć miejscowe rzemiosło zorganizowali cechy: kuśnierski, krawiecki oraz wspólny, który grupował rzemieślników z 10 różnych specjalności. W 1673r. Oleśnica wraz z dworem liczyła zaledwie 184 mieszkańców.

Na początku XVIII w. w czasie III wojny północnej miasto zostało w znacznym stopniu zniszczone. Aby podnieść je z upadku właściciele wyjednali u króla Augusta II Mocnego przywilej na 12 jarmarków w roku. Liczba domów w Oleśnicy wzrosła do 130 w 1788r. Jednakże rozbiory Polski i położenie w strefie przygranicznej, między zaborem rosyjskim i austriackim, spowodowało zastój gospodarczy i zahamowanie dalszego rozwoju. W 1827r. Oleśnica miała 888 mieszkańców. Do tego czasu przybyło tu tylko 5 domów. W XIX wieku osada słynęła ze swoich mistrzów murarskich, cenionych i poszukiwanych w południowej części Królestwa Kongresowego. W 1869r. Oleśnica utraciła prawa miejskie.

Obecnie w Oleśnicy znajduje się jeden większy obiekt zabytkowy (nr rej. 574). Jest nim neogotycki kościół parafialny pw. Wniebowstąpienia NMP z połowy XIX wieku, wybudowany na fundamentach gotyckiej świątyni z XV wieku. Został on rozbudowany pod koniec XIX wieku - dokładnie w 1888r., kiedy to dobudowano nawy boczne, poszerzono prezbiterium wraz z dobudową apsydy i zakrystii (1895r.), i w takiej powstałej wówczas postaci przetrwał do dnia dzisiejszego.



Fot.: UG Oleśnica

Obok kościoła znajduje się zabytkowy (nr rej. 1141) cmentarz grzebalny wraz z ogrodzeniem z k. XIX w., a w pobliżu także stary budynek plebani z k. XIX wieku.



Fot. 9 i 10. Stara plebania w Oleśnicy

Fot.: UG Oleśnica

Na terenie gminy Oleśnica znajdują się także następujące wartości środowiska kulturowego wpisane do ewidencji zabytków. Oto pełny wykaz obiektów zabytkowych na terenie gminy:

Borzymów

1. Dom Nr 56, drewn., 1945r.,
2. Dom Nr 71, drewn., 1945r.,

Bydłowa

3. Dom Nr 14, drewn., ok. 1920r.,
4. Dom Nr 17, drewn.-mur., l. 20 XX w, rozbud.,

Oleśnica

5. Układ urbanistyczny, XVI-XIX w.
6. Zespół kościoła par. p.w. Wniebowzięcia NMP:
 - a) dzwonnica - brama, mur., k. XIX w.,
 - b) kostnica, mur., k. 1895r.,
 - c) ogrodzenie z bramą, mur., k. XIX w.,
 - d) plebania, ul. Zakościele Nr 1, mur., 1 k. XIX w.,
 - e) budynek gospodarczy, mur., 1 ćw. XX w.,
 - f) wikarówka, mur., 1 ćw. XX w.



Fot. 11 i 12. Kaplica cmentarza grzebalnego w Oleśnicy
Fot.: UG Oleśnica

7. Kaplica cmentarza grzebalnego, mur., 2 poł. XIX w.,
8. Remiza strażacka, ob. Poczta, Rynek, mur.-drew., ok. 1930r., ul. Gęsia
9. Dom Nr 19, mur., około 1920r., ul. Nadstawie
10. Dom Nr 2, drew., pocz. XX w., ul. Ogrodowa
11. Dom Nr 3, mur., 1 ćw. XX w., Rynek
12. Dom Nr 9, mur., 1 ćw. XX w.,
13. Dom Nr 20, mur., około 1920r.,
14. Dom Nr 32, mur., około 1920r.,
15. Dom Nr 35, mur., około 1920r., ul. Staszowska
16. Dom Nr 2, mur., 1 ćw. XX w., przebud.,
17. Dom Nr 52, drew., 1 ćw. XX w.,
18. Dom Nr 65, mur., l. 30 XX w., ul. Zakościele
19. Dom Nr 2, mur., 4 ćw. XIX w.,
20. Dom Nr 8, mur., około 1900r., ul. Żeromskiego
21. Dom Nr 4, mur., pocz. XX w.,
22. Dom Nr 24/26, mur., 4 ćw. XIX w.,
23. Dom Nr 31, mur.-drew., 1 ćw. XX w.,
24. Dom Nr 33, mur., XIX/XX w.,
25. Dom Nr 37, mur., pocz. XX w.,
26. Dom Nr 42, mur., około 1910r.,
27. Dom Nr 43, mur., 1 ćw. XX w.,
Pieczonogi
28. Dom z częścią gospodarczą Nr 10, drew., pocz. XX w.,
29. Dom Nr 20, drew., l. 20 XX w.,
30. Dom Nr 42, drew., 1882r.,
31. Dom Nr 59, drew., pocz. XX w.,
Podlesie
32. Sklep, drew., l. 30 XX w.,
33. Zagroda Nr 56:
 - a) dom drew., pocz. XX w.,
 - b) stodoła, drewn., pocz. XX w.,
34. Dom Nr 19, drew., 1946r.,
35. Dom Nr 31, drew., około 1920r.,
36. Dom Nr 33, drew., l. 30 XX w.,
37. Dom Nr 38, drew., l. 20 XX w.,
38. Dom Nr 41, drew., około 1900r.,
39. Dom Nr 48, drew., około 1900r.,
40. Młyn wodny, drewn.-mur., l. 30 XX w.

Dla Gminy Oleśnica ważne są jej związki z postacią Stefana Żeromskiego, który swoje pobyty na tym terenie uwieczniał w swoich utworach. W kuchni regionalnej wskazuje się na oryginalność i tradycyjność: karpia po oleśnicku i chleba oleśnickiego.

Słabą stroną gminy jest aktywność społeczna mieszkańców. Praktycznie nie działają organizacje społeczne (poza ochotniczymi strażami pożarnymi). Szansą na poprawę sytuacji jest tworzenie wraz z sąsiednimi gminami lokalnej grupy działania „Powiśle Staszowskie” w terminologii LEADER+.

3. Analiza SWOT - potencjały i problemy rozwojowe Gminy

3.1. Wprowadzenie

W niniejszym rozdziale zostanie wykonana wielowarstwowa analiza gminy Oleśnica metodą SWOT. Nazwa „SWOT” jest akronimem angielskich słów: Strengths, Weaknesses, Opportunities, Threats, oznaczających kolejno: Siły (Silne strony), Słabości (Słabe strony), Szanse i Zagrożenia. W literaturze spotkać można bardzo różne próby jej zdefiniowania. Przeważają przy tym ujęcia, zgodnie z którymi analiza SWOT to:

- „Kompleksowa metoda służąca do badania otoczenia obszaru i analizy jego wnętrza”,
- „Jedna z metod rejestracji i klasyfikacji czynników warunkujących strategię obszaru”,
- „Jedno z podstawowych narzędzi planowania strategicznego obszaru/ regionu,
- „Metoda oceny sytuacji strategicznej obszaru/regionu”.

Analiza SWOT jest metodą analizy dokonywanej przez uczestników procesu planowania strategicznego. Zgodnie z najlepszą wiedzą uczestników warsztatów analizowane są silne i słabe strony gminy oraz szanse i zagrożenia zewnętrzne.

Przeprowadzona analiza SWOT pozwoliła na:

- identyfikację i analizę szans i zagrożeń w otoczeniu gminy Oleśnica,
- identyfikację i analizę mocnych i słabych stron gminy Oleśnica dla całej gminy i w każdym z obszarów kluczowych.

3.2. Przegląd problemów i potencjałów

Wyniki analizy SWOT znajdują się w poniższej tabeli:

Silne strony	Słabe strony
<ol style="list-style-type: none"> 1. Dominujące w strukturze gruntów na terenie gminy Oleśnica użytki rolne i łąki sprzyjające intensywnej produkcji rolnej. 2. Znaczne obszary potencjalnych terenów pod inwestycje 3. Atrakcyjność turystyczno-rekreacyjna gminy (m.in. potencjał dla agroturystyki, wędkarstwa) 4. Dziedzictwo historyczno-kulturowe (np. związki z rodem Oleśnickich, S. Żeromskim, kapliczki, kościoły, tradycje partyzanckie) 5. Czyste powietrze i brak bezpośredniego sąsiedztwa uciążliwych szlaków komunikacyjnych 6. Otwartość władz gminy Oleśnica na inwestorów wewnętrznych i zewnętrznych 7. Zapowiedź inwestycji austriackiego potentata budowlanego Wienerbergera 8. Możliwość produkcji energii odnawialnej, w tym biopaliw 9. Lokalne produkty gastronomiczne 10. Dobra dostępność do Internetu na terenie Gminy Oleśnica 11. Dobra baza edukacyjna 12. Duża ilość obiektów publicznych (praktycznie w każdym sołectwie) 	<ol style="list-style-type: none"> 1. Brak innych inwestorów strategicznych na terenie gminy Oleśnica, zwłaszcza w zakresie turystyki 2. Emigracja ludzi młodych i wykształconych (brak możliwości znalezienia pracy zgodnej z oczekiwaniami młodych ludzi) 3. Bezrobocie wśród kobiet i relatywnie niska stopa życiowa mieszkańców gminy Oleśnica 4. Słaby potencjał ekonomiczny podmiotów gospodarczych na terenie gminy Oleśnica 5. Nie wystarczający stopień skanalizowania gminy 6. Brak infrastruktury turystyczno-rekreacyjnej 7. Niska opłacalność produkcji rolnej 8. Niski poziom przedsiębiorczości mieszkańców 9. Brak dostatecznego wyposażenia świetlic wiejskich 10. Brak centrum informacji turystycznej, systemu promocji turystyki lokalnej, tablic informacyjnych w sołectwach gminy Oleśnica 11. Brak ogólnodostępnych, otwartych obiektów sportowych 12. Obiekty publiczne w sołectwach w złym stanie technicznym 13. Mała ilość terenów uzbrojonych pod budownictwo jednorodzinne 14. Starzejące się społeczeństwo 15. Mała aktywność społeczna mieszkańców
Szanse	Zagrożenia
<ol style="list-style-type: none"> 1. Potencjał przyrodniczo-turystyczny gminy. 2. Położenie pomiędzy ważnymi szlakami komunikacyjnymi regionu świętokrzyskiego tzw. trasy nadwiślańskiej, czyli drogi krajowej nr 79, prowadzącej z Sandomierza do Krakowa oraz trasy krajowej nr 73 Kielce-Tarnów 3. Możliwy napływ ludności miejskiej na wypoczynek, szczególnie weekendowy 4. Wystarczająca przestrzeń inwestycyjna, 	<ol style="list-style-type: none"> 1. Niezadowalający stan infrastruktury komunikacyjnej na terenie gminy Oleśnica 2. Peryferyjne położenie gminy Oleśnica w układzie woj. świętokrzyskiego względem trasy ekspresowej S-7 Warszawa-Kielce-Kraków 3. Wysokie bezrobocie na terenie gminy wśród kobiet i ubożenie społeczeństwa

6. Dostępność zewnętrznych środków finansowych Unii Europejskiej i krajowych na rozwój społeczno-gospodarczy gminy Oleśnica	4. Skomplikowane i długotrwałe procedury korzystania z zewnętrznych źródeł finansowania dla inwestycji planowanych przez władze gminy Oleśnica
7. Możliwość prowadzenia takiej produkcji rolnej, w szczególności ekologicznej która odpowiadałaby potrzebom rynku regionalnego, krajowego i zagranicznego, w tym UE,	5. Brak stabilizacji cen w rolnictwie oraz systematyczny wzrost cen energii i paliw do produkcji rolnej
9. Tworzenie i wspieranie pozarolniczych miejsc pracy na terenie gminy Oleśnica	6. Niż demograficzny odbijający się w liczbie uczniów na terenie gminy Oleśnica
10. Możliwa realizacja programów Odnowy wsi w kolejnych sołectwach z ramach funduszy UE	7. Brak funduszy na utrzymanie zabytków (kapliczek, pomników przyrody)
11. Przychylne nastawienie samorządu gminnego do inicjatyw społecznych	8. Brak oferty turystycznej (np. dla grup zorganizowanych)
12. Dostępność kredytów i dotacji dla młodych rolników	9. Zmniejszająca się liczba osób w wieku produkcyjnym - problem opieki nad osobami starszymi
13. Wyznaczenie szlaków turystycznych pieszych i rowerowych na terenie gminy	
14. Wykorzystanie obiektów publicznych w sołectwach na aktywność społeczną	

Podsumowując:

Głównym atutem gminy Oleśnica są jej walory przyrodniczo-krajobrazowe oraz potencjał historyczno-rekreacyjny. Silną stroną gminy jest także wysoki poziom produkcji rolnej osiągnięty dzięki licznym gospodarstwom rolnym i wysokiej kulturze rolnej. Dodatkowo gmina posiada atrakcyjne, niezagospodarowane przestrzenie dla rozwoju wypoczynku sobotnio-niedzielnego oraz aktywnej turystyki pieszej i rowerowej. Na terenie gminy znajdują się również, niestety niezagospodarowane, wolne tereny inwestycyjne dla małych i większych podmiotów gospodarczych. Samorząd traktuje priorytetowo możliwość pozyskiwania zewnętrznych źródeł finansowych, w szczególności funduszy unijnych na realizację zarówno gminnych projektów inwestycyjnych, jak i bezpośrednie wsparcie inwestycyjne, o jakie mogą się ubiegać miejscowi rolnicy i przedsiębiorcy. Najważniejszymi słabymi stronami gminy Oleśnica są nie doinwestowane gospodarstwa rolne, niewystarczająco rozwinięte przetwórstwo rolne oraz brak zorganizowanych grup producenckich. Mieszkańcy gminy nie podejmują również ryzyka związanego z otwieraniem własnej działalności gospodarczej oraz dążeniem do stworzenia jak największej liczby pozarolniczych miejsc pracy. Wyraźnie widoczny jest brak również wyznaczonych szlaków turystycznych, promocji turystyki, tablic i plansz turystyczno-informacyjnych, właściwej infrastruktury wokół lokalnych atrakcji turystycznych, co uniemożliwia pełny rozwój turystyczny gminy Oleśnica mimo posiadanych atutów.

W sterze infrastruktury technicznej brakuje widoczny jest brak sieci kanalizacyjnej na terenie gminy Oleśnica. Rozwój hamuje również zły stan lokalnych dróg gminnych.

Słabymi stronami w sferze społecznej są: niski przyrost naturalny oraz zbyt małe środki na opiekę społeczną. Mieszkańcy gminy Oleśnica wskazują również na niewystarczającą bazę sportowo-rekreacyjną w ich sołectwach (brak zmodernizowanych lokalnych boisk piłkarskich, terenów zielonych, mini placów zabaw, świetlik wiejskich).

Najbardziej istotną szansą rozwojową gminy Oleśnica jest potencjał przyrodniczo-turystyczny oraz potencjał produkcyjny lokalnego sektora rolnego. Rozwój małego przetwórstwa rolno-spożywczego w gospodarstwach na bazie funduszy UE, możliwa produkcja surowców do biopaliw i energii odnawialnej oraz produkcja żywności ekologicznej to główne szanse rozwojowe dla lokalnych producentów rolnych. Cała gmina charakteryzuje się znaczną atrakcyjnością osadniczą, turystyczną, a także dobrym stanem środowiska naturalnego. Dużą szansą rozwojową byłoby pozyskanie inwestorów zewnętrznych, którzy stworzyliby na terenie gminy pozarolnicze miejsca pracy. Szczególną szansą rozwojową dla mieszkańców gminy stanowi możliwość tworzenia gospodarstw agroturystycznych, gdzie można połączyć potencjał przyrodniczo-turystyczny gminy z promocją lokalnych produktów kulinarnych. Podsumowując, należy wyraźnie podkreślić, że główną możliwością wykorzystania przez gminę Oleśnica wskazanych powyżej szans rozwojowych jest pozyskiwanie środków zewnętrznych, w szczególności funduszy strukturalnych UE, dostępnych w latach 2007-2013.

Głównymi zagrożeniami zewnętrznymi dla rozwoju gminy Oleśnica są zbyt niskie dochody z produkcji rolnej, brak środków finansowych i przygotowania merytorycznego mieszkańców do otwierania własnej działalności gospodarczej oraz znaczne koszty budowy i modernizacji bazy rekreacyjno-turystycznej, która w pełni umożliwiłaby korzystanie potencjału gminy.

3.3. Analiza problemów i potencjałów rozwojowych Gminy

Przeprowadzona analiza problemów i celów dla gminy Oleśnica (poprzedzona analizą SWOT) pozwoliła na określenie konkretnych i istniejących „tu i teraz” problemów Gminy Oleśnica oraz na ustalenie zależności przyczynowo-skutkowych między zidentyfikowanymi problemami. Najważniejsze problemy to:

- Niewystarczająca infrastruktura techniczna i społeczna
- Niski poziom przedsiębiorczości mieszkańców gminy Oleśnica
- Brak infrastruktury rekreacyjnej i turystycznej
- Emigracja ludzi młodych i wykształconych
- Zły stan techniczny dróg
- Brak poczucia tożsamości, odpowiedzialności za miejsce zamieszkania
- Mała ilość firm działających na terenie gminy Oleśnica
- Niewystarczające zagospodarowanie przestrzeni publicznej we wsiach (świetlice, centa wsi, lokalne boiska)

Jednocześnie należy wskazać następujące kluczowe cele rozwoju gminy Oleśnica:

- Poprawa jakości życia mieszkańców gminy Oleśnica
- Rozwój lokalnej gospodarki, w szczególności tworzenie pozarolniczych miejsc pracy, rozwój sektora usług pozarolniczych (np. lokalne rzemiosło, usługi naprawcze, lokalny handel) oraz wspieranie nowoczesnych upraw rolnych (komponenty do biopaliw, produkcja ekologiczna itd.)
- Rozwój rekreacji i turystyki, a w szczególności agroturystyki na terenie gminy Oleśnica na bazie dużych walorów przyrodniczo-wypoczynkowych.

4. Wizja i misja rozwoju Gminy

Wizja jest ujęciem koncepcyjnym przyszłego stanu gminy Oleśnica. Dzięki ustalonej przez uczestników procesu planowania strategicznego spójnej wizji swojej Gminy zyskujemy czynnik jednoczący społeczność lokalną, która od tej pory za swoją podstawową aspirację będzie uważała realizację wspólnego dobra. Zadaniem wizji jest przekonanie mieszkańców gminy Oleśnica do podjęcia wysiłku kreowania własnego losu. Dobrze sformułowana wizja strategiczna posiada długofalową perspektywę, co powala na zmianę podejścia związanego z rozwiązywaniem jedynie bieżących spraw na dbałość o przyszły stan i rozwój wspólnoty gminnej. Różny jest kontekst formułowania wizji dla gminy, może ona przyjąć charakter całościowego ujęcia funkcjonowania wspólnoty lub wskazywać jakiś przeważający obszar rozwojowy. Na podstawie analizy SWOT oraz diagnozy planów rozwojowych gminy Oleśnica sformułowana została następująca wizja Gminy:

Gmina Oleśnica miejscem, gdzie warto pracować, działać i zainwestować

Tak sformułowana wizja pozwoli mieszkańcom i władzom Gminy ukierunkować ich wspólne działania w określonym celu, a co za tym idzie odważniej podejmować wyzwania polegające na realizacji konkretnych zadań na rzecz stabilnego rozwoju.

Pierwszym krokiem w formułowaniu misji jest oczywiście podjęcie się wysiłku wypracowania samej strategii. Poprzez stworzenie spójnego dokumentu wyznaczającego długofalowy rozwój gminy uzyskujemy większą aktywność władz lokalnych i społeczności w ramach teraźniejszych i przyszłych wysiłków na rzecz wspólnoty. Właśnie ta aktywność ma być podejmowana pod szyldem wspólnej misji, jej sformułowanie jest swoistą deklaracją intencji władz w odniesieniu do skali podejmowanych działań. Misja jest szerokim opisem sposobu realizacji wizji przez władze lokalne. Misję w pewnym sensie się pełni. Misja wyraża charakter gminy, a jej skuteczne wypełnienie zależy od zasad, jakimi kierują się mieszkańcy gminy i konsekwencji w osiągnięciu wizji przyszłego stanu.

Dobrze sformułowana misja musi posiadać cechy, które będą uwzględniały konkretne kierunki rozwoju, marzenia i wyzwania całej społeczności lokalnej oraz w jasny sposób wyrażały: jaki jest nasz cel i co będziemy robić by ten cel osiągnąć. Kierując się tymi wskazówkami Misja Gminy Oleśnica powinna mieć brzmienie:

Gmina Oleśnica dążąc do osiągnięcia określonej powyżej wizji prowadzić będzie swoją politykę w oparciu o następujące zasady:

- wykorzystanie zasobów wewnętrznych i środków zewnętrznych (głównie Unii Europejskiej) dla rozbudowy infrastruktury technicznej;
- dążenie do specjalizacji produkcji rolnej i wspieranie przetwórstwa,
- zwiększenie dochodów mieszkańców poprzez wspieranie rozwoju agroturystyki,
- dążenie do poprawy stanu infrastruktury społecznej i poprawy jakości życia mieszkańców.

Powyższa misja pozwoli na kontrolę podejmowanych działań przez całą wspólnotę, ale przede wszystkim jej szeroki charakter pozwala na ambitne podejmowanie wyzwań sformułowanych w wizji. Podkreśla, iż sprawą pierwszorzędą nie jest jedynie wzrost gospodarczy, jednocześnie wskazując na walory gminy Oleśnica.

5. Strategiczne cele rozwoju Gminy

5.1. Generalny cel Strategii

Wyniki diagnozy gospodarki gminy, przeprowadzone konsultacje i scenariusze przyszłości dają podstawy do utrzymania określonej hipotezy celów, w tym celu generalnego i wiodących kierunków jego osiągnięcia stanowiących zestaw celów warunkujących. Generalnym celem strategii rozwoju gminy Oleśnica jest jej wielofunkcyjny rozwój gminy - rozwój w oparciu o optymalne wykorzystanie istniejących potencjałów.

5.2. Cele warunkujące osiągnięcie celu generalnego

Przeprowadzone: diagnoza i analiza SWOT oraz analiza problemów pozwoliły na ustalenie celów strategicznych i operacyjnych rozwoju Gminy Oleśnica.

Cele strategiczne wynikają z uwarunkowań przyrodniczych, kulturowych, gospodarczych i społecznych gminy. Są także odpowiedzią na zidentyfikowane podczas konsultacji potrzeby społeczności lokalnej.

Cel strategiczny 1: Poprawa jakości życia mieszkańców gminy Oleśnica

Cel operacyjny 1: Rozwój infrastruktury technicznej i społecznej oraz ochrona środowiska i zasobów przyrodniczych na terenie Gminy Oleśnica:

Zadania:

1. Budowa kanalizacji w Gminie Oleśnica. Ze względu na wysokie koszty rekomendowane jest podjęcie wspólnych działań z innymi samorządami, np. w ramach funduszy UE 2007-2013.
2. Budowa obwodnicy Oleśnicy od strony zachodniej i południowej.
3. Budowa, remonty i przebudowy dróg gminnych, w tym m.in. wykonanie nawierzchni na ulicy Wolności i Brzozowej; wykonanie nawierzchni jednej warstwy asfaltu na drodze Oleśnica - Wólka; wykonanie drogi w Sufczycach.
4. Wykonanie drogowskich informujących o nazwach ulic.
5. Wykonanie wiat przystankowych.
6. Wymianę starych lamp oświetleniowych.
7. Uzbrojenie terenów pod inwestycje.
8. Kompleksowe uzbrojenie terenów atrakcyjnych turystycznie i rekreacyjnie.
9. Realizacja projektów zwianych z budową przydomowych oczyszczalni ścieków w zabudowie rozproszonej, ze wsparciem z funduszy UE.
10. Realizacja projektów związanych z wymianą i utylizacją materiałów zawierających azbest oraz zapewnienie właściwej gospodarki materiałami niebezpiecznymi dla środowiska naturalnego (np. opakowania po środkach ochrony roślin).
11. Zorganizowanie w przeszłości gminnego systemu zbiórki surowców wtórnych „u źródła” oraz zbiórki odpadów niebezpiecznych (PET, szkło, papier, baterie).
12. Rozwój sieci teleinformatycznej oraz stworzenie w przyszłości lokalnych punktów dostępu do Internetu (np. publiczne punkty dostępu do Internetu, kawiarenki internetowe w świetlicach wiejskich).
13. Modernizacja, remonty oraz poprawa wyposażenia szkół na terenie gminy Oleśnica, m.in. organizacja stołówki szkolnej, budowa miasteczka ruchu drogowego, wielofunkcyjne obiekty sportowe.
14. Modernizacja i przebudowa przedszkola funkcjonującego na terenie Gminy Oleśnica, np. budowa placu zabaw.
15. Budowa otwartego obiektu sportowego przy Zespole Szkół w Oleśnicy - Stadion wielofunkcyjny, przy optymalnym wykorzystaniu środków unijnych np. w ramach Programu Rozwoju Obszarów Wiejskich 2007-2013 (Działanie „Odnowa wsi oraz rozwój dziedzictwa kulturowego”)
16. Dopusażenie funkcjonujących na terenie gminy świetlic wiejskich, np. w urzędzenia sportowe, materiały edukacyjne.
17. Tworzenie lokalnych centrów tradycji i kultury w wybranych sołectwach gminy Oleśnica (domy ludowe).
18. Podniesienie jakości usług i obsługi medycznej mieszkańców, poprzez wykonanie termomodernizacji i przystosowanie do aktualnych wymogów określonych przepisami prawa Ośrodka Zdrowia w Oleśnicy
19. Poprawa systemu opieki nad osobami starszymi i niepełnosprawnymi, np. organizacja dziennego domu wsparcia, schroniska dla osób wymagających ciągłej opieki, środowiskowego domu wsparcia, warsztaty terapii zajęciowej.
20. Opracowanie koncepcji wykorzystania naturalnych zasobów energetycznych (np. wiatr, energia słoneczna, spalanie słomy).

21. Wspieranie inwestycji związanych z wykorzystaniem energii odnawialnej (np. uprawy wierzby energetycznej).
22. Modernizacja i doposażenie budynku Urzędu Gminy w Oleśnicy.
23. Zagospodarowanie terenu wokół obiektów administracyjnych (rozbudowa parkingu oraz utworzenie małych obszarów zielonych), poprzez uczestnictwo w działaniu „Odnowi i rozwój wsi” PROW 20072013.
24. Dbalność o maszyny i urządzenia świadczące usługi komunalne (np. odśnieżanie).
25. Docelowo budowa chodników dla pieszych oraz ścieżek rowerowych w ruchliwych i atrakcyjnych turystycznie miejscach Gminy Oleśnica.
26. Modernizacja budynków remiz strażackich oraz adaptacja ich pomieszczeń na cele społeczno-kulturalne.
27. Poprawa bezpieczeństwa mieszkańców, np. poprzez rozbudowę systemu oświetlenia, monitoring miejsc publicznych.
28. Tworzenie nowych terenów pod budownictwo mieszkaniowe (osiedle mieszkaniowe)

Cel operacyjny 2: Odnowa i rozwój wsi

Zadania:

1. Kształtowanie przestrzeni publicznej w centrach wsi (małe tereny zielone, mała infrastruktura turystyczna, np. miejsca parkingowe)
2. Dostosowanie głównych obiektów użyteczności publicznej, np. budynku Urzędu Gminy w Oleśnicy do potrzeb niepełnosprawnych
3. Modernizacja i doposażenie obiektów pełniących funkcje publiczne o charakterze rekreacyjno-sportowym (zadania priorytetowe: budowa wiejskich wielofunkcyjnych boisk sportowych oraz tworzenie otwartych mini terenów rekreacyjno-sportowych m.in. wraz z placami zabaw)
4. Budowa małej infrastruktury turystyczno-promocyjnej na terenie Gminy Oleśnica np. ławki, miejsca zadane, alejki spacerowe, tablice informacyjne dla turystów.
5. Odnawianie lub konserwacja, obiektów zabytkowych i obiektów architektury sakralnej oraz ich otoczenia np. kościołów w Oleśnicy.
6. Docelowo wytyczenie, oznakowanie oraz wyposażenie w małą infrastrukturę ścieżek edukacyjno-ekologicznych na terenie Gminy Oleśnica (np. związanych z postacią Stefana Żeromskiego).

Cel operacyjny 3: Aktywizacja społeczności lokalnej

Zadania:

1. Opracowanie w przyszłości Gminnej Strategii Rozwoju Zasobów Ludzkich - Gminnej Strategii Rozwiązywania Problemów Społecznych, prezentującej możliwości rozwoju zawodowego i pokonywania problemów życiowych mieszkańców gminy Oleśnica przy wsparciu funduszy unijnych i innych zewnętrznych źródeł finansowania.
2. Budowanie kapitału aktywnych grup lokalnych, np. Koła Gospodyń Wiejskich:
 - przygotowanie i wyposażenie miejsc spotkań,
 - opracowanie programu działania i harmonogramu spotkań.
3. Stworzenie Gminnego Centrum Informacji i Gminnego Centrum Wspierania Aktywności Społecznej w Oleśnicy, w szczególności promocja aktywności wśród młodzieży (promocja „dobrych przykładów”, doradztwo, szkolenia, wizyty studyjne, realizacja projektów edukacyjnych).
4. Upowszechnienie kształcenia ustawicznego.
5. Wypracowanie systemu wspierania (partycypacji) dostępu dzieci i młodzieży do dóbr kultury, sportu i rekreacji poza gminą (transport do takich atrakcji, jak np. Park Jurajski w Bałtowie, Klasztor na Św. Krzyżu itd.)
6. Propagowanie twórczości dzieci i młodzieży szkolnej, w szczególności w zakresie edukacji zdrowotnej i profilaktyki - organizacja konkursów artystycznych, sponsorowanie nagród przez Urząd Gminy w Oleśnicy.
7. Tworzenie międzypokoleniowego zespołu artystycznego.
8. Integracja krajowa i międzynarodowa, w szczególności promocja Gminy Oleśnica poprzez wykorzystanie funduszy UE 2007-2013 na współpracę z zagranicznymi gminami partnerskimi.
9. Organizacja systemu edukacji przedszkolnej poprzez modernizację i rozwój przedszkola, z wykorzystaniem dofinansowania ze środków unijnych.
10. Organizowanie cyklicznych imprez sportowych propagujących sport masowy (np. turniej piłki nożnej, siatkowej, biegi przełajowe o Puchar Wójta i Puchar Przewodniczącego Rady Gminy w Oleśnicy).
11. Organizacja imprez, pikników, spotkań weekendowych w poszczególnych sołectwach (np. Brody, Kępie, Sufczyce itd.) propagujących zdrowy styl życia.
12. Aktywne uczestnictwo Gminy i jej mieszkańców w działaniach LGD „Powiśle Staszowskie”.

Cel strategiczny 2: Rozwój lokalnej gospodarki na terenie Gminy Oleśnica

Cel operacyjny 1: Tworzenie warunków do rozwoju przedsiębiorczości

Zadania:

1. Cykliczne szkolenia rolników i przedsiębiorców w zakresie pozyskiwania funduszy unijnych 2007-2013, w szczególności z zakresu:
 - inwestycji w gospodarstwach rolnych
 - rent strukturalnych
 - gospodarstw niskotowarowych
 - zalesiania
 - produkcji ekologicznej
 - premii dla tzw. młodych rolników
 - dofinansowania działalności gospodarczej na obszarach wiejskich.
2. Opracowanie analizy rynku lokalnego i regionalnego pod kątem zapotrzebowania na miejscowe produkty i usługi.
3. Szkolenia zawodowe rolników (m.in. w zakresie dywersyfikacji dochodów, produkcji zintegrowanej oraz dobrej praktyki rolniczej).
4. Szkolenia w zakresie tworzenia i funkcjonowania grup producenckich na terenie Gminy Oleśnica.
5. Organizacja konkursu dla młodzieży szkolnej „Mój pomysł na biznes”.
6. Szkolenia i warsztaty dla młodzieży szkolnej „ABC przedsiębiorczości”.
7. Wspieranie szkoleń i poradnictwa zawodowego, podnoszenia kwalifikacji zawodowych oraz wspieranie zatrudnienia i samozatrudnienia na terenie Gminy Oleśnica.
8. Organizacja szczegółowych kursów i warsztatów tematycznych (księgowość, podstawy prawa, marketing) dla mieszkańców zainteresowanych prowadzeniem działalności gospodarczej.
9. Opracowanie i wdrożenie programu współpracy przedsiębiorstw lokalnych w ramach przyjętych kierunków rozwoju Gminy Oleśnica, np. promocji turystyki, rozwoju pozarolniczego sektora usług itd.
10. Opracowanie oferty terenów przeznaczonych pod potencjalne lokalne inwestycje gospodarcze.

Cel operacyjny 2: Różnicowanie działalności gospodarczej

Zadania:

1. Szkolenia i warsztaty w zakresie organizacji i prowadzenia działalności usługowej.
2. Szkolenia i warsztaty w zakresie pisania projektów i pozyskiwania funduszy unijnych.
3. Szkolenia i warsztaty dotyczące świadczenia usług dla gospodarstw rolnych lub leśnictwa np. naprawy, atestowanie opryskiwaczy, przeglądy techniczne pojazdów i maszyn rolniczych itd.
4. Szkolenia i warsztaty w zakresie robót i usług budowlanych oraz instalacyjnych.
5. Szkolenia i warsztaty dotyczące świadczenia usług transportowych.
6. Szkolenia i warsztaty dotyczące świadczenia usług komunalnych.
7. Szkolenia i warsztaty dotyczące zasad certyfikacji lokalnych i ekologicznych produktów rolnych.
8. Szkolenia i warsztaty w zakresie rzemiosła i rękodzielnictwa.
9. Szkolenia i warsztaty dotyczące świadczenia usług związanych z agroturystyką i rekreacją np. pozyskiwanie środków unijnych, zasady kategoryzacji obiektów agroturystycznych, rozliczanie podatkowe itd.
10. Szkolenia i warsztaty w zakresie wytwarzania energii odnawialnej np. uprawy wierzby energetycznej.
11. Szkolenia i warsztaty w zakresie małego przetwórstwa produktów rolnych wspieranego z funduszy unijnych np. kiszenia i pakowania w małe hermetyczne torebki foliowe lokalnych warzyw.
12. Szkolenia i warsztaty dotyczące świadczenia usług związanych z magazynowaniem lub przechowywaniem towarów.
13. Szkolenia zawodowe z obszaru rachunkowości, doradztwa, podstaw informatyki dla lokalnych przedsiębiorców z terenu Gminy Oleśnica.

Cel operacyjny 3: Promocja gospodarcza, inwestycyjna i turystyczna Gminy Oleśnica

Zadania:

1. Opracowanie Strategii Promocji i Rozwoju Turystyki dla Gminy Oleśnica.
2. Opracowanie i wydanie informatora dotyczącego lokalnej przedsiębiorczości na terenie Gminy Oleśnica.
3. Udział w targach, festynach i wystawach regionalnych, krajowych oraz, jeśli możliwe będzie uzyskanie dofinansowanie z funduszy UE, także zagranicznych.
4. Wykonanie tablicy informacyjnej w Rynku
5. Opracowanie, druk i dystrybucja materiałów promocyjnych.

6. Opracowanie i wdrożenie systemu współpracy z lokalnymi mediami.
7. Opracowanie i wydanie map, folderów i przewodników po Gminie Oleśnica i okolicy (w tym planu Oleśnicy).
8. Opracowanie i lokalizacja, docelowo w każdym sołectwie, tablic informacyjnych dotyczących zasobów kulturowych.
9. Cykliczna, rokroczna organizacja Święta Gminy promującego Gminę Oleśnica w skali regionu i kraju (np. „Dzień Kielni”).
10. Rozbudowa i oznakowanie szlaków oraz atrakcji kulturowych i turystycznych.

Cel strategiczny 3: Rozwój rekreacji i turystyki

Cel operacyjny 1: Rozwój bazy i usług rekreacyjnych, turystycznych, kulturalnych i sportowych

Zadania:

1. Budowa i rozbudowa małej infrastruktury turystyczno-rekreacyjnej na terenie Gminy Oleśnica: parkingi, ławki, mini tereny zielone.
2. Tworzenie miejsc noclegowych w gospodarstwach rolnych, wspieranie lokalnej oferty agroturystycznej oraz stworzenie młodzieżowej bazy turystycznej.
3. Wspieranie organizacji małych i sezonowych punktów gastronomicznych.
4. Budowa ciągów pieszo-rowerowych przy głównych drogach gminnych.
5. Wytyczanie i oznakowanie szlaków rowerowych (np. łączących się ze szlakami prowadzącymi do atrakcji turystycznych w gminach sąsiednich np. Rytwiany, Szydłów).
6. Organizacja usług turystycznych - kuligi, przejazdy saniami lub bryczkami, jazda konna, wędkowanie.
7. Sprzedaż lokalnych produktów gastronomicznych bezpośrednio z gospodarstw rolnych.
8. Przygotowanie ofert edukacji przyrodniczej w miejscowych gospodarstwach rolnych np. zielone szkoły, plenery malarskie.
9. Organizacja otwartych imprez kulturalnych i sportowych o wymiarze lokalnym (odpusty, dożynki).
10. Przygotowanie oferty pobytu połączonego z rehabilitacją dla osób niepełnosprawnych np. hipoterapia.
11. Szkolenia w zakresie turystyki, agroturystyki, i świadczenia usług turystycznych.
12. Opracowanie projektów lokalizacji i zagospodarowania miejsc wypoczynku sobotnio-niedzielnego na terenie Gminy Oleśnica.

Cel operacyjny 2: Zachowanie i ochrona dziedzictwa kulturowego

Zadania:

1. Prezentacja i promocja lokalnego dziedzictwa kulturowego Gminy Oleśnica.
2. Odnawianie lub konserwacja lokalnych pomników historii, obiektów architektury sakralnej, miejsc pamięci.
3. Opracowanie gminnych materiałów dydaktycznych dotyczących tradycji i kultury lokalnej.
4. Zachowanie i promocja lokalnego dziedzictwa kulinarnego.
5. Propagowanie i zachowanie dziedzictwa kulturowego (zadania priorytetowe: odtworzenie dawnych zwyczajów i obrzędów, stroju oraz historii terenu Gminy Oleśnica).

5.3. Wnioski dotyczące dalszych prac nad strategią rozwoju gminy

Analiza uwarunkowań wdrożenia poszczególnych celów strategicznych i operacyjnych może tworzyć pewne sekwencyjne zależności między nimi. Na przykład budowa infrastruktury turystycznej w Gminie warunkuje możliwość opracowania i wdrożenia pewnego programu obsługi rekreacji. Stąd też w dokumencie strategii rozwoju gminy powinno być opracowanych możliwie wiele różnorodnych pomysłów programowych, aby owa sekwencyjność i wynikające z niej korzyści mogły być maksymalnie uwzględnione.

Prace nad strategią powinny trwać w sposób ciągły, co wynika z potrzeby aktualizacji dokumentu wobec uwarunkowań obiektywnych rozwoju gminy oraz z doskonalenia warsztatu planowania i zarządzania w gminie oraz jego integracji z lokalnym planowaniem.

6. Powiązanie Strategii rozwoju Gminy z dokumentami strategicznymi

Cele określone w strategii rozwoju Gminy Oleśnica są spójne z rządowymi i regionalnymi dokumentami programowymi, co zapewnia możliwość uczestniczenia w programach operacyjnych, będących podstawą wsparcia samorządów środkami z budżetu państwa i środkami z funduszy Unii Europejskiej.

W ramach Strategii Rozwoju Gminy Oleśnica realizowane będą cele ogólne i szczegółowe następujących dokumentów strategicznych:

- I. Narodowej Strategii Rozwoju Regionalnego na lata 2007-2013.
Cele polityki regionalnej państwa sformułowane zostały w trzech zasadniczych kierunkach:
- 1.. Rozwój konkurencyjności gospodarczej polskich regionów.
 2. Wspieranie elastycznego różnicowania zamierzeń (celów) i wykorzystywanie potencjału endogenicznego regionów.
 3. Wyrównywanie szans rozwojowych województw.
- II. Strategii Rozwoju Kraju 2007-2015 (SRK)
Strategia Rozwoju Kraju 2007-2015 (SRK) jest podstawowym dokumentem strategicznym określającym cele i priorytety w obszarze rozwoju społeczno-gospodarczego Polski oraz warunki, które powinny ten rozwój zapewnić.
- Strategia wyznacza cele oraz identyfikuje obszary uznane za najważniejsze z punktu widzenia osiągnięcia tych celów, w których koncentrowane będą działania państwa. Uwzględnia jednocześnie najważniejsze trendy rozwoju światowej gospodarki oraz cele, jakie stawia Unia Europejska w Strategii Lizbońskiej. SRK nadaje priorytet działaniom, jakie podejmie rząd w latach 2007-2015 w celu realizacji wizji Polski.
- Głównym celem Strategii jest podniesienie poziomu i jakości życia mieszkańców Polski: poszczególnych obywateli i rodzin. Cel główny, a także problemy społeczno-gospodarcze wynikające z zapóźnień rozwojowych, niedoinwestowania polskiej gospodarki oraz uwarunkowań zewnętrznych, wskazują na priorytety. Określają one najważniejsze obszary działań, dzięki którym możliwe będzie osiągnięcie głównego celu SRK. Priorytetami tymi są:
1. Wzrost konkurencyjności i innowacyjności gospodarki,
 2. Poprawa stanu infrastruktury technicznej i społecznej,
 3. Wzrost zatrudnienia i podniesienie jego jakości,
 4. Budowa zintegrowanej wspólnoty społecznej i jej bezpieczeństwa,
 5. Rozwój obszarów wiejskich
- III. Narodowa Strategia Spójności 2007-2013 (Narodowe Strategiczne Ramy Odniesienia).
Narodowa Strategia Spójności (NSS) (Narodowe Strategiczne Ramy Odniesienia) to dokument strategiczny określający priorytety i obszary wykorzystania oraz system wdrażania funduszy unijnych: Europejskiego Funduszu Rozwoju Regionalnego (EFRR), Europejskiego Funduszu Społecznego (EFS) oraz Funduszu Spójności w ramach budżetu Wspólnoty na lata 2007-13. Celem strategicznym NSS (NSRO) jest tworzenie warunków dla wzrostu konkurencyjności gospodarki polskiej opartej na wiedzy i przedsiębiorczości, zapewniającej wzrost zatrudnienia oraz wzrost poziomu spójności społecznej, gospodarczej i przestrzennej. Cel strategiczny osiągnąć będzie poprzez realizację horyzontalnych celów szczegółowych. Celami horyzontalnymi NSS (NSRO) są:
1. Poprawa jakości funkcjonowania instytucji publicznych oraz rozbudowa mechanizmów partnerstwa,
 2. Poprawa jakości kapitału ludzkiego i zwiększenie spójności społecznej,
 3. Budowa i modernizacja infrastruktury technicznej i społecznej mającej podstawowe znaczenie dla wzrostu konkurencyjności Polski,
 4. Podniesienie konkurencyjności i innowacyjności przedsiębiorstw, w tym szczególnie sektora wytwórczego o wysokiej wartości dodanej oraz rozwój sektora usług,
 5. Wzrost konkurencyjności polskich regionów i przeciwdziałanie ich marginalizacji społecznej, gospodarczej i przestrzennej,
 6. Wyrównywanie szans rozwojowych i wspomaganie zmian strukturalnych na obszarach wiejskich.
- NSS realizowana jest przy pomocy Programów Operacyjnych zarządzanych przez Ministerstwo Rozwoju Regionalnego:
1. Program Operacyjny Rozwój Polski Wschodniej
 2. Programy Europejskiej Współpracy Terytorialnej
 3. Program Operacyjny Infrastruktura i Środowisko
 4. Program Operacyjny Konkurencyjna Gospodarka
 5. Program Operacyjny Kapitał Ludzki
 6. Program Operacyjny Pomoc Techniczna
- oraz 16 Regionalnych Programów Operacyjnych zarządzanych przez samorzady województw.
Jednym z Regionalnych Programów Operacyjnych jest „Regionalny Program Operacyjny Województwa Świętokrzyskiego na lata 2007-2013”.
- Realizacja Regionalnego Programu Operacyjnego Województwa Świętokrzyskiego na lata 2007-2013 ma przynieść efekt w postaci budowy nowoczesnej gospodarki regionu, bazującej na wiedzy i umiejętnościach, otwartej na innowacje, generującej nowe miejsca pracy. Tak postawiony cel jest konsekwencją

postępującego procesu globalizacji gospodarki, postępu technicznego i ambitnej polityki Unii Europejskiej w zakresie rozwoju nowoczesnej gospodarki.

Urzeczywistnienie Programu nastąpi poprzez realizację sześciu celów szczegółowych.

Cele szczegółowe:

Cel 1. Podniesienie poziomu konkurencyjności regionalnej gospodarki poprzez zwiększanie zdolności inwestycyjnej podmiotów gospodarczych;

Cel 2. Stworzenie warunków do rozwoju społeczeństwa informacyjnego oraz powiązań między sektorem B+R a gospodarką;

Cel 3. Poprawa jakości systemu komunikacyjnego regionu i jego połączeń z krajowymi i europejskimi korytarzami transportowymi;

Cel 4. Poprawa stanu środowiska naturalnego województwa;

Cel 5. Zapewnienie dostępu do wysokiej jakości usług publicznych i zasobów dziedzictwa kulturowego;

Cel 6. Zwiększenie atrakcyjności ośrodków miejskich i centrów gmin.

Układ celów i osi priorytetowych Regionalnego Programu Operacyjnego Województwa Świętokrzyskiego na lata 2007-2013.

Regionalny Program Operacyjny Województwa Świętokrzyskiego na lata 2007-2013						
Cel generalny						
poprawa warunków sprzyjających budowie konkurencyjnej i generującej nowe miejsca pracy regionalnej gospodarki						
Cele szczegółowe						
Podniesienie poziomu konkurencyjności regionalnej gospodarki poprzez zwiększanie zdolności inwestycyjnej podmiotów gospodarczych	Stworzenie warunków do rozwoju społeczeństwa informacyjnego oraz powiązań między sektorem B+R a gospodarką	Poprawa jakości systemu komunikacyjnego regionu i jego połączeń z krajowymi i europejskimi korytarzami transportowymi	Poprawa stanu środowiska naturalnego województwa	Zapewnienie dostępu do wysokiej jakości usług publicznych i zasobów dziedzictwa kulturowego	Zwiększenie atrakcyjności ośrodków miejskich i centrów gmin	
Osie priorytetowe						
Rozwój przedsiębiorczości	Wsparcie innowacyjności, budowa społeczeństwa informacyjnego oraz wzrost potencjału inwestycyjnego regionu	Podniesienie jakości systemu komunikacyjnego regionu	Rozwój infrastruktury ochrony środowiska i energetycznej	Wzrost jakości infrastruktury społecznej oraz inwestycje w dziedzictwo kulturowe, turystykę i sport	Wzmocnienie ośrodków miejskich i rewitalizacja miast	Pomoc techniczna

Źródło: RPOWS 2007-2013.

- IV. Strategią Rozwoju Obszarów Wiejskich i Rolnictwa na lata 2007-2013 z elementami prognozy do roku 2020, która proponuje wdrażanie modelu wielofunkcyjnego rozwoju wsi i wielofunkcyjnego rolnictwa. Jej główne cele: wspieranie zrównoważonego rozwoju obszarów wiejskich, poprawa konkurencyjności rolnictwa oraz wzmocnienie przetwórstwa rolno-spożywczego w kierunku poprawy jakości i bezpieczeństwa żywności. W strategii tej założono komplementarność jej działań z działaniami ustalonymi w strategiach i programach rozwoju regionów, w ramach nadrzędnego celu jakim jest poprawa warunków życia i pracy mieszkańców wsi poprzez wzrost gospodarczy, z uwzględnieniem wymogów środowiska.
- V. Strategią Rozwoju Województwa Świętokrzyskiego do roku 2020.
Relacje celów RPOWS 2007-2013 oraz Strategii Rozwoju Województwa Świętokrzyskiego do roku 2020.

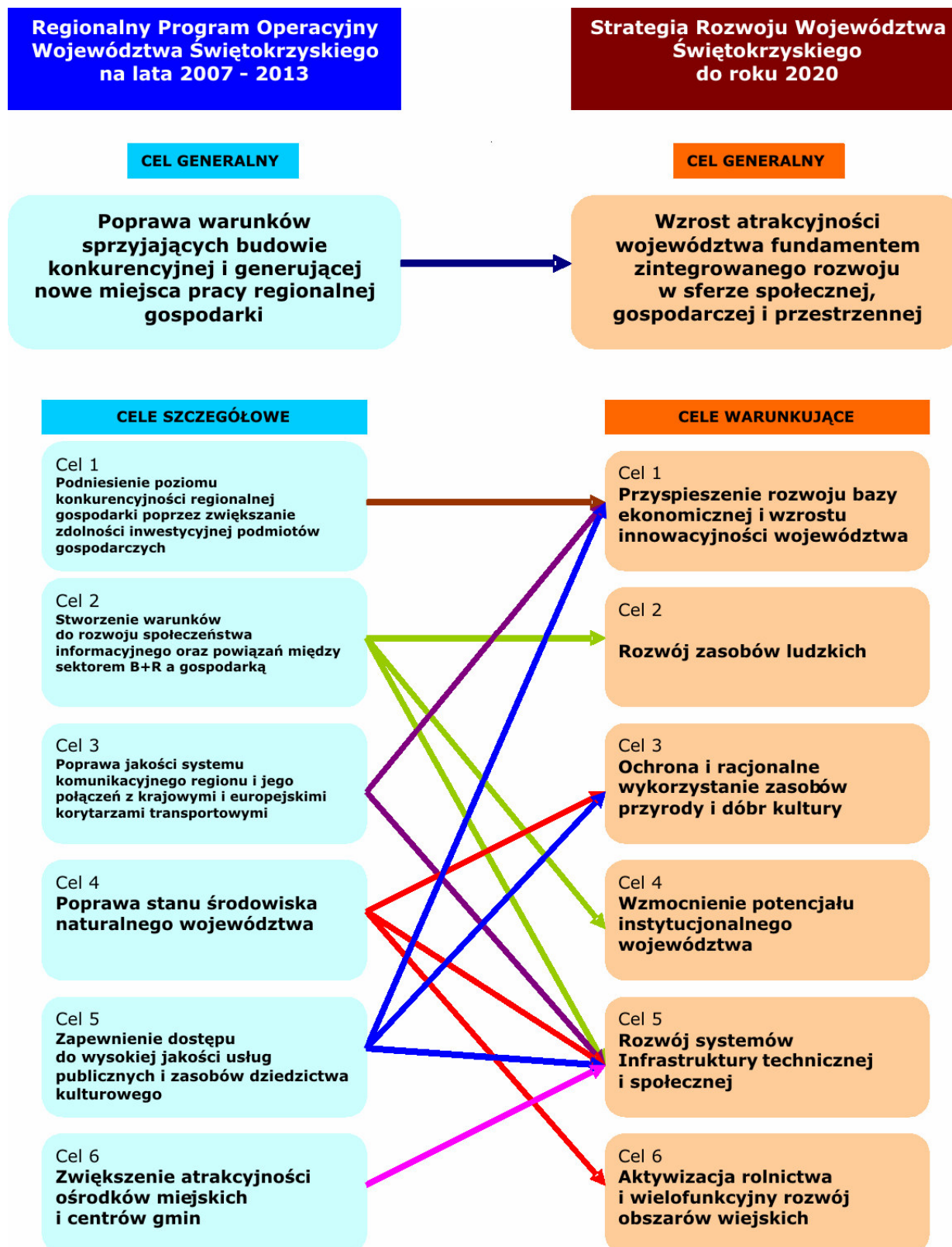

Źródło: RPOWŚ 2007-2013

Relacje celów RPOWŚ 2007-2013 oraz NSRO 2007-2013.

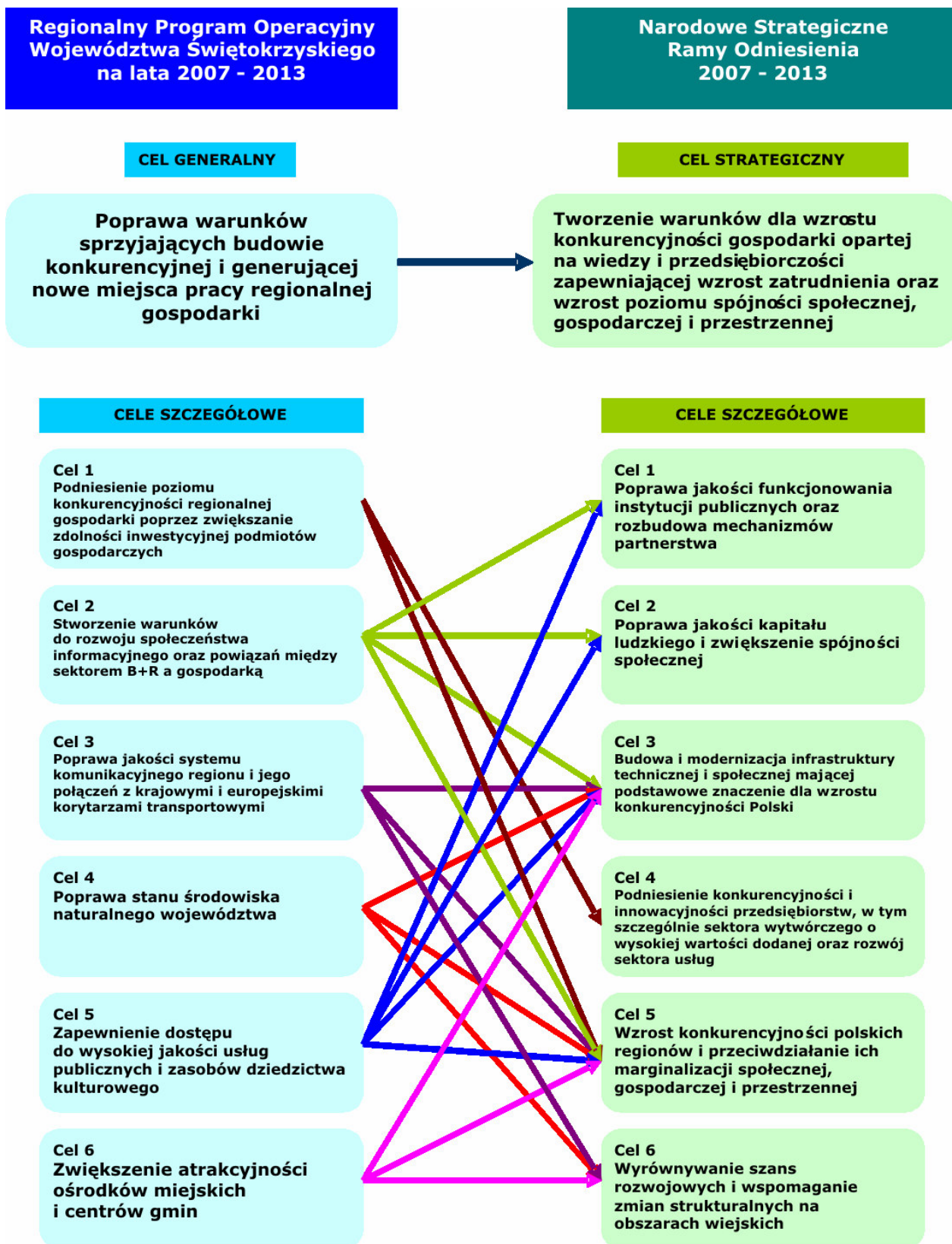

Źródło: RPOWŚ 2007-2013

VI. Programem Ochrony Środowiska Dla Województwa Świętokrzyskiego na lata 2007-2015.

Realizacja „Programu ochrony środowiska dla województwa świętokrzyskiego” pozwoli na osiągnięcie w perspektywie długoterminowej, zrównoważonego rozwoju całego województwa, gdzie ochrona środowiska stanowi nierozłączną część procesów rozwojowych i jest rozpatrywana z nimi. Nadrzędnym celem wojewódzkiej polityki ekologicznej jest zrównoważony rozwój województwa, w którym środowisko przyrodnicze i jego ochrona mają znaczący wpływ na przyszły charakter tego obszaru i równocześnie wspierają jego rozwój gospodarczy i społeczny.

Zadania jakie mają zostać zrealizowane przez Gminę Bejsce w zakresie ochrony środowiska będą się wpiływały w wojewódzkie priorytety ekologiczne tj:

- a) Edukację na rzecz zrównoważonego rozwoju;
- b) Ochronę i racjonalne gospodarowanie zasobami wodnymi;
- c) Gospodarkę odpadami.

VII. Programem Rozwoju Infrastruktury Transportowej Województwa Świętokrzyskiego na lata 2007-2013.

Program Rozwoju Infrastruktury Transportowej Województwa Świętokrzyskiego na lata 2007-2013 jest kompleksowym programem rozwoju sieci drogowej województwa. Zakłada on m.in. realizację następujących celów:

- a) Doprowadzenia sieci drogowej województwa do wymogów warunków technicznych jakim powinny odpowiadać drogi i ich usytuowanie (Rozp. MTiGM z dnia 2 marca 1999r.)
- b) Wyboru odcinków sieci drogowej na których inwestowanie będzie najbardziej efektywne.
- c) Modernizacji odcinków dróg szczególnie niebezpiecznych dla ruchu.
- d) Dostosowania przekrojów dróg do wzrastającego ruchu.
- e) Wskazanie perspektywicznych rozwiązań podnoszących standard sieci drogowej dla zachowania rezerw terenowych niezbędnych dla ich realizacji i stopniowego pozyskiwania terenów

VIII. Strategią rozwoju turystyki w województwie świętokrzyskim na lata 2006-2014.

Zgodnie ze Strategią rozwoju turystyki w województwie świętokrzyskim na lata 2006-2014 turystyka jest kluczowym narzędziem rozwoju województwa świętokrzyskiego, a także jego społeczno-gospodarczej aktywizacji. Rozwój turystyki ma być oparty o efektywne i zrównoważone wykorzystywanie posiadanego potencjału, w tym przede wszystkim niespotykanej różnorodności zasobów, stanowiącej największy atut Regionu.

Celem nadrzędnym ma być trwały rozwój turystyki w Regionie, prowadzący do poprawy jego konkurencyjności, skutkujący wzrostem dochodów i zwiększającym się zatrudnieniem.

Celami pośrednimi:

1. Stworzenie zintegrowanej oferty turystycznej województwa świętokrzyskiego przy wykorzystaniu potencjału Regionu.
2. Przygotowanie wysoko wykwalifikowanych i profesjonalnych kadr dla turystyki w województwie świętokrzyskim.
3. Opracowanie zintegrowanego i skutecznego systemu promocji i marketingu.
4. Kształtowanie przestrzeni turystycznej.
5. Rozwój otoczenia sprzyjającego rozwojowi turystyki w województwie.

IX. Planem Gospodarki Odpadami dla Województwa Świętokrzyskiego 2007-2011.

Podstawowym zadaniem, do zrealizowania w ramach Planu jest uporządkowanie gospodarki odpadami w województwie świętokrzyskim. Obejmuje ono m.in. rozwijanie selektywnego zbierania odpadów, zapewnienie funkcjonowania wystarczającej ilości nowoczesnych instalacji do odzysku i unieszkodliwiania odpadów, dostosowanie składowisk odpadów do wymogów przepisów o odpadach lub jeżeli nie jest to możliwe, ich zamykanie i rekultywację, a także szeroko pojętą edukację ekologiczną mieszkańców naszego województwa. W Planie odniesiono się do trzech zasadniczych strumieni odpadów, tj. odpadów z sektora komunalnego (w tym odpady niebezpieczne z tego strumienia) i gospodarczego oraz odpadów niebezpiecznych.

7. Promocja, monitoring i ewaluacja Strategii**7.1. System monitorowania i oceny Strategii rozwoju Gminy**

Monitorowanie jest procesem, który ma na celu analizowanie stanu zaawansowania projektu i jego zgodności z postawionymi założeniami. Istotą monitorowania jest wyciąganie wniosków z tego, co zostało i nie zostało zrobione. Jest nią także modyfikowanie dalszych poczynań w taki sposób, aby efektywnie kojarzyć je z innymi przedsięwzięciami realizowanymi na obszarze Gminy.

Strategia Rozwoju Gminy Oleśnica będzie monitorowana w sposób ciągły i regularny, z określonymi odstępami czasowymi. Dane będą pochodziły głównie ze źródeł własnych (komórki organizacyjne Urzędu Gminy, gminne jednostki organizacyjne). Prowadzone będą także badania, ankiety, sondaże wśród mieszkańców Gminy, mające odpowiedzieć na pytania związane z poprawą sytuacji społeczno-ekonomicznej Gminy i indywidualnych rodzin.

Organami Gminy odpowiedzialnymi za monitorowanie i ocenę realizacji Strategii są:

- a. Rada Gminy;
- b. Komisja Gospodarczej, Budżetu i Finansów Rady Gminy;
- c. Wójt Gminy;
- d. Zespół ds. koordynacji Strategii w Urzędzie Gminy

Uchwałą Rady Gminy Oleśnica rozszerzone zostaną zadania Komisji Gospodarczej, Budżetu i Finansów Rady Gminy, o następujące działania:

- monitorowanie realizacji Strategii;
- składanie propozycji zmian w Strategii;
- opiniowanie okresowych ocen realizacji Strategii;
- współpraca z zespołem ds. koordynacji Strategii;
- konsultacje z partnerami społeczno-gospodarczymi Gminy.

Komisja składa się z wyznaczonych przez Radę Gminy radnych.

W posiedzeniach Komisji udział będą mogli brać przedstawiciele Urzędu Marszałkowskiego, Urzędu Wojewódzkiego, Świętokrzyskiego Biura rozwoju Regionalnego, Agencji Restrukturyzacji i Modernizacji Rolnictwa, członkowie zespołu ds. koordynacji Strategii oraz niezależni eksperci.

Zespół ds. koordynacji Strategii powołany zostanie Zarządzeniem Wójta Gminy, a jego zadaniami będą:

- monitorowanie i nadzór nad realizacją Strategii;
- przygotowywanie propozycji zmian w Strategii;
- przygotowywanie okresowych ocen realizacji Strategii.

Monitorowanie realizacji Strategii odbywać się będzie na podstawie sprawozdań budżetowych i finansowych jednostek organizacyjnych Gminy oraz innych dokumentów przedkładanych Komisji na jej żądanie.

7.2. Ocena realizacji Strategii rozwoju Gminy

- pod względem finansowym odbywać się będzie na podstawie sprawozdań półrocznych i rocznych z wykonania zadań zawartych w Strategii;
- pod względem merytorycznym na podstawie sprawozdań dyrektorów/kierowników jednostek, opinii kierowników komunalnych jednostek organizacyjnych i osób prawnych, partnerów społecznych, badań, ankiet i sondaży przeprowadzanych wśród mieszkańców oraz zleconych badań wyspecjalizowanym instytucjom.

Ocena realizacji Strategii dokonywana będzie każdorazowo po zakończonym roku budżetowym na absolutoryjnej sesji Rady Gminy.

Strategia Rozwoju Gminy uwzględnia oczywiście możliwość uzupełnienia jej o kolejne zadania i projekty wynikające bezpośrednio ze zmian w programach operacyjnych funduszy strukturalnych UE i innych powodów.

7.3. Współpraca pomiędzy sektorem publicznym, prywatnym i organizacjami pozarządowymi

Współpraca pomiędzy Gminą a organizacjami pozarządowymi przy realizacji założeń Strategii Rozwoju Gminy odbywać się może na podstawie corocznie aktualizowanego „Programu współpracy Gminy Oleśnica z organizacjami pozarządowymi” w celach:

- programowania i realizacji lokalnej polityki ekorozwoju,
- wzmocnienia warunków do rozwoju turystyki w szczególności poprzez polepszanie i rozwój infrastruktury turystycznej, promocję turystyki, pozyskiwanie inwestorów, monitoring ruchu turystycznego,
- informowania społeczności lokalnych o idei integracji europejskiej oraz o strukturze i funkcjonowaniu Unii Europejskiej,
- pozyskiwania i wykorzystywania środków pomocowych Unii Europejskiej oraz innych krajowych i międzynarodowych instytucji finansowych,
- podejmowania działań organizacyjnych i inwestycyjnych mających na celu zrównoważony rozwój Gminy Oleśnica, poprawę warunków życia jego mieszkańców oraz rozwój przedsiębiorczości na terenie Gminy,
- inspirowania i podejmowania wspólnych inicjatyw służących społeczno-gospodarczemu rozwojowi samorządów oraz mających wpływ na rozwój społeczności lokalnej,
- realizacji innych przedsięwzięć promujących ideę samorządności i integracji europejskiej.

Współpraca pomiędzy Gminą a sektorem publicznym i prywatnym oraz organizacjami pozarządowymi w celu realizacji Strategii odbywać się będzie:

- poprzez inicjowanie okresowych spotkań z sołtysami, radami sołeckimi, przedstawicielami organizacji przedsiębiorców i innych organizacji mających wpływ na rozwój Gminy;
- poprzez przepływ informacji z sesji Rady Gminy;
- przyjmowanie przez Wójta Gminy postulatów z zakresie aktualizacji i uzupełnienia Strategii składanych przez radnych gminy, sołtysów i rady sołeczkie, organizacje pozarządowe, nieformalne grupy mieszkańców, przedsiębiorców oraz komunalne jednostki organizacyjne.

7.4. Promocja Strategii rozwoju Gminy

Projekt Strategii Rozwoju Gminy Oleśnica był na etapie tworzenia szeroko konsultowany z mieszkańcami Gminy. Wobec tego opinia publiczna jest poinformowana o celach, założeniach i kierunkach rozwoju przyjętych w dokumencie.

Wśród mieszkańców obserwuje się świadomość niedostatecznego wyposażenia Gminy w podstawową infrastrukturę społeczną i techniczną oraz przekonanie, że jej brak stanowi główny powód ograniczenia rozwoju Gminy Oleśnica. Równie powszechnie akceptowane w świadomości społecznej jest przekonanie o niedostatecznym rozwoju bazy turystycznej i usług turystycznych w Gminie. Mieszkańcy upatrują w turystyce szanse na tworzenie nowych miejsc pracy dla zamieszkujących teren Gminy.

W związku z tym zadania przyjęte do realizacji mają szeroką akceptację i poparcie lokalnej społeczności jako działania zmierzające do rozwiązania kluczowych problemów.

Mieszkańcy Gminy nadal będą starannie informowani przez władze Gminy o przebiegu realizacji Strategii. Ich opinia będzie uwzględniana przy jej ewentualnych korektach i aktualizacjach.

Promocja Strategii odbywać się poprzez:

- a) Strony internetowe Gminy - zamieszczenie Strategii oraz jego aktualizacja;
- b) Działania informacyjno-promocyjne służb informacyjno-prasowych Urzędu Gminy Oleśnica;
- c) Współpracę z redakcjami lokalnych mediów - przekazywanie za ich pośrednictwem ważnych informacji dotyczących bieżącego funkcjonowania samorządu i jednostek Gminy w tym realizację zadań inwestycyjnych i remontowych;
- d) Prowadzenie własnej działalności wydawniczo-promocyjnej w formie różnego rodzaju wydawnictw książkowych dotyczących Gminy, w tym realizacji zadań inwestycyjnych i remontowych.
- e) Wizualizacja - standardowe oznaczanie obiektów, wydawnictw i wystrojów upowszechniające wiedzę o efektach Strategii.

Wydawca: Wojewoda Świętokrzyski

Redakcja: Zakład Obsługi i Informatyki
Świętokrzyskiego Urzędu Wojewódzkiego w Kielcach
Al. IX Wieków Kielc 3, 25-516 Kielce
tel. 0 (prefix) 41 3421673, e-mail: org07@kielce.uw.gov.pl

Skład, druk i rozpowszechnianie: Zakład Obsługi i Informatyki
Świętokrzyskiego Urzędu Wojewódzkiego w Kielcach,
25-516 Kielce, Al. IX Wieków Kielc 3
tel. 0 (prefix) 41 3421807, 3421249

Prenumerata roczna Dziennika Urzędowego Województwa Świętokrzyskiego wynosi 2.900,00 zł.
Nr konta Bank Przemysłowo-Handlowy PBK S.A. O/Kielce, Nr 25 10600076-0000320000163506
Dziennik w Internecie – <http://www.kielce.uw.gov.pl/dziennik.htm>

Zbiory Dzienników Urzędowych wraz ze skorowidzami wyłożone są do powszechnego wglądu w siedzibie Świętokrzyskiego Urzędu Wojewódzkiego w Kielcach, Al. IX Wieków Kielc 3, pok. 426 w godzinach pracy Urzędu

Tłoczono z polecenia Wojewody Świętokrzyskiego z dnia 5 lutego 2008r.