



# DZIENNIK URZĘDOWY WOJEWÓDZTWA ŚWIĘTOKRZYSKIEGO

Kielce, dnia 27 listopada 2008r.

Nr 245

## TREŚĆ:

Poz.:

### ZARZĄDZENIA WOJEWODY:

- 3268** — Nr 127/2008 z dnia 21 listopada 2008r. w sprawie zarządzenia wyborów uzupełniających do Rady Gminy w Falkowie w Okręgu Wyborczym Nr 2 i Nr 4..... 11894
- 3269** — Nr 128/2008 z dnia 21 listopada 2008r. w sprawie zarządzenia wyborów uzupełniających do Rady Gminy w Tarłowie w Okręgu Wyborczym Nr 3..... 11896

### UCHWAŁY:

- 3270** — Nr XV/88/08 Rady Powiatu w Kielcach z dnia 29 września 2008 w sprawie pozbawienia kategorii drogi powiatowej..... 11897
- 3271** — Nr XIX/176/08 Rady Gminy w Morawicy z dnia 8 sierpnia 2008r. w sprawie zmian budżetu gminy na 2008 rok..... 11899
- 3272** — Nr XX/179/08 Rady Gminy w Morawicy z dnia 31 sierpnia 2008r. w sprawie zmian budżetu gminy na 2008 rok..... 11909
- 3273** — Nr XXIV/108/2008 Rady Gminy w Obrazowie z dnia 2 października 2008r. w sprawie zmian w budżecie Gminy Obrazów na 2008 rok..... 11916
- 3274** — Nr XXVI/111/2008 Rady Gminy w Obrazowie z dnia 14 listopada 2008r. w sprawie obniżenia ceny skupu 1 dt. żyta do celów wymiaru podatku rolnego na 2009 rok..... 11917
- 3275** — Nr XXVI/113/08 Rady Gminy w Obrazowie z dnia 14 listopada 2008r. w sprawie określenia wysokości stawek podatku od środków transportowych..... 11917
- 3276** — Nr XXVII/117/2008 Rady Gminy w Obrazowie z dnia 21 listopada 2008r. w sprawie określenia wysokości stawek podatku od nieruchomości na 2009 rok..... 11919
- 3277** — Nr XXI/158/08 Rady Gminy w Pawłowie z dnia 27 października 2008r. w sprawie wystąpienia do Sejmiku Województwa Świętokrzyskiego o zaliczenie Gminy Pawłów do III okręgu podatkowego..... 11920
- 3278** — Nr XXII/168/08 Rady Gminy w Pawłowie z dnia 17 listopada 2008r. w sprawie obniżenia średniej ceny skupu żyta przyjmowanej do obliczenia podatku rolnego..... 11921
- 3279** — Nr XXII/169/08 Rady Gminy w Pawłowie z dnia 17 listopada 2008r. w sprawie wysokości stawek podatku od nieruchomości oraz zwolnień od tego podatku..... 11921
- 3280** — Nr XXII/170/08 Rady Gminy w Pawłowie z dnia 17 listopada 2008r. w sprawie określenia wysokości stawek podatku od środków transportowych i zwolnień w tym podatku..... 11922
- 3281** — Nr 102/XV/08 Rady Gminy w Smykowie z dnia 6 listopada 2008r. w sprawie określenia wysokości stawek podatku od nieruchomości na 2009 rok..... 11924
- 3282** — Nr 103/XV/08 Rada Gminy w Smykowie z dnia 6 listopada 2008r. w sprawie zwolnień w podatku od nieruchomości..... 11925
- 3283** — Nr 104/XV/08 Rady Gminy w Smykowie z dnia 6 listopada 2008r. w sprawie określenia wysokości stawek podatku od środków transportowych na 2009 rok..... 11926
- 3284** — Nr XXII/100/2008 Rady Gminy Solec Zdrój z dnia 26 września 2008r. w sprawie dokonania zmian budżetu na 2008 rok..... 11927

(ciąg dalszy spisu treści na stronie następnej)

- 3285** — Nr XXIII/103/08 Rady Gminy Solec-Zdrój z dnia 20 listopada 2008r. w sprawie obniżenia średniej ceny skupu żyta dla obliczenia wysokości podatku rolnego na 2009 rok..... 11933
- 3286** — Nr XXIII/104/08 Rady Gminy Solec Zdrój z dnia 20 listopada 2008r. zmieniająca uchwałę w sprawie opłaty uzdrowskiej w miejscowości Solec-Zdrój..... 11933
- 3287** — Nr XXIII/105/08 Rady Gminy Solec-Zdrój z dnia 20 listopada 2008r. sprawie określenia wysokości stawek podatku od środków transportowych..... 11934
- 3288** — Nr XVII/138/08 Rady Gminy w Strawczynie z dnia 12 września 2008r. w sprawie zmian w budżecie gminy Strawczyn na 2008 rok..... 11937
- 3289** — Nr XVII/141/08 Rady Gminy w Strawczynie z dnia 12 września 2008r. w sprawie zmiany Uchwały Nr VI/31/07 Rady Gminy w Strawczynie z dnia 26 kwietnia 2007r. w sprawie poboru podatku od nieruchomości, rolnego i leśnego w drodze inkasa oraz określenia inkasentów i wynagrodzenia za inkaso..... 11941
- 3290** — Nr XVII/142/08 Rady Gminy w Strawczynie z dnia 12 września 2008r. w sprawie zasad i trybu umarzania, odraczania i rozkładania na raty należności pieniężnych, do których nie stosuje się przepisów ustawy - Ordynacja podatkowa, przypadających Gminie Strawczyn lub jej jednostkom organizacyjnym..... 11942
- 3291** — Nr XX/112/2008 Rady Gminy Wilczyce z dnia 18 listopada 2008r. w sprawie ustalenia ceny żyta do podatku rolnego na 2009 rok..... 11943
- 3292** — Nr XX/113/2008 Rady Gminy Wilczyce z dnia 18 listopada 2008r. w sprawie ustalenia stawek podatku od nieruchomości oraz wprowadzenia zwolnień w podatku od nieruchomości na 2009 rok..... 11944
- 3293** — Nr XX/114/2008 Rady Gminy Wilczyce z dnia 18 listopada 2008r. w sprawie opłaty od posiadania psów na 2009 rok na terenie Gminy Wilczyce..... 11945
- 3294** — Nr XX/115/2008 Rady Gminy Wilczyce z dnia 18 listopada 2008r. w sprawie ustalenia wysokości dziennych stawek opłaty targowej oraz jej poboru..... 11945
- 3295** — Nr XX/116/2008 Rady Gminy Wilczyce z dnia 18 listopada 2008r. w sprawie ustalenia wysokości stawek podatku od środków transportowych w 2009 roku i zwolnień z podatku na terenie Gminy Wilczyce..... 11946

#### POROZUMIENIE:

- 3296** — określające zasady i procedury przekazania spraw, mienia, pracowników w związku z utworzeniem Miejskiego Urzędu Pracy w Kielcach z dniem 1 stycznia 2009r. zawarte w dniu 30 września 2008r. pomiędzy: Prezydentem Miasta - Wojciechem Lubawskim stanowiącym organ zatrudnienia w rozumieniu ustawy z dnia 20 kwietnia 2004r. o promocji zatrudnienia i instytucjach rynku pracy (Dz. U. z 2008r., Nr 69, poz. 415 ze zm.) na obszarze Miasta Kielce a Starostą Kieleckim - Zenonem Janusem stanowiącym organ zatrudnienia w rozumieniu ustawy z dnia 20 kwietnia 2004r. o promocji zatrudnienia i instytucjach rynku pracy (Dz. U. z 2008r., Nr 69, poz. 415 ze zm.) na obszarze Powiatu Kieleckiego..... 11948

---

## 3268

### ZARZĄDZENIE Nr 127/2008 WOJEWODY ŚWIĘTOKRZYSKIEGO

z dnia 21 listopada 2008r.

#### w sprawie zarządzenia wyborów uzupełniających do Rady Gminy w Fałkowie w Okręgu Wyborczym Nr 2 i Nr 4

Na podstawie art. 192 i art. 193 ust. 1  
ustawy z dnia 16 lipca 1998r. - Ordynacja wybor-

cza do rad gmin, rad powiatów i sejmików wo-  
jewództw (Dz. U. z 2003r. Nr 159, poz. 1547

z późn. zm.<sup>1)</sup> w związku z uchwałami Rady Gminy w Fałkowie z dnia 11 listopada 2008r. Nr XX/117/2008, Nr XX/118/2008 i Nr XX/119/2008 w sprawie stwierdzenia wygaśnięcia mandatów radnych zarządza się, co następuje:

**§ 1.** Zarządza się wybory uzupełniające do Rady Gminy w Fałkowie:

<sup>1</sup> Zmiany tekstu jednolitego wymienionej ustawy zostały ogłoszone w Dz. U. z 2004r. Nr 25, poz. 219, Nr 102, poz. 1055 i Nr 167, poz. 1760, z 2005r. Nr 175, poz. 1457, z 2006r. Nr 17, poz. 128, Nr 34, poz. 242, Nr 146, poz. 1055, Nr 159, poz. 1127, Nr 218, poz. 1592, z 2007r. Nr 25, poz. 162, Nr 48, poz. 327 i Nr 112, poz. 766 oraz z 2008r. Nr 96, poz. 607. i Nr 180 poz. 1111.

- 1) w Okręgu Wyborczym Nr 2 obejmującym 3 mandaty, w którym wybierany będzie 1 radny,
- 2) w Okręgu Wyborczym Nr 4 obejmującym 4 mandaty, w którym wybieranych będzie 2 radnych.

**§ 2.** Datę wyborów, o których mowa w § 1, wyznacza się na niedzielę - 8 lutego 2009r.

**§ 3.** Dni, w których upływają terminy wykonania czynności wyborczych określa kalendarz wyborczy, stanowiący załącznik do zarządzenia.

**§ 4.** Zarządzenie wchodzi w życie po upływie 14 dni od dnia ogłoszenia w Dzienniku Urzędowym Województwa Świętokrzyskiego.

**Wojewoda Świętokrzyski: B. Pałka-Koruba**

Załącznik do zarządzenia Nr 127/2008  
Wojewody Świętokrzyskiego  
z dnia 21 listopada 2008r.

#### Kalendarz wyborczy

Termin wykonania czynności wyborczej	Treść czynności wyborczej
10 grudnia 2008r.	- podanie do publicznej wiadomości zarządzenia Wojewody Świętokrzyskiego w sprawie zarządzenia wyborów uzupełniających do Rady Gminy w Fałkowie w Okręgu Wyborczym Nr 2 i Nr 4
do 20 grudnia 2008r.	- podanie do publicznej wiadomości wyciągu z uchwały Rady Gminy w Fałkowie w sprawie ustalenia granic Okręgu Wyborczego Nr 2 i Nr 4 - zawiadomienie Komisarza Wyborczego Kielce I o utworzeniu komitetów wyborczych oraz o zamiarze zgłaszania kandydatów na radnego
do 20 grudnia 2008r.	- zgłaszanie Komisarzowi Wyborczemu Kielce I przez komitety wyborcze kandydatów do Gminnej Komisji Wyborczej w Fałkowie
do 25 grudnia 2008r.	- powołanie przez Komisarza Wyborczego Kielce I Gminnej Komisji Wyborczej w Fałkowie
do 9 stycznia 2009r. do godz. 24 <sup>00</sup>	- zgłaszanie Gminnej Komisji Wyborczej w Fałkowie list kandydatów na radnego
do 9 stycznia 2009r.	- ogłoszenie przez komitety wyborcze Wójtowi Gminy kandydatów do Obwodowej Komisji Wyborczej
do 16 stycznia 2009r.	- przyznanie przez Gminną Komisję Wyborczą numerów zarejestrowanym listom kandydatów
do 18 stycznia 2009r.	- powołanie przez Gminną Komisję Wyborczą w Fałkowie Obwodowej Komisji Wyborczej, - podanie do publicznej wiadomości w formie obwieszczenia informacji o numerach i granicy obwodu głosowania oraz siedzibie Obwodowej Komisji Wyborczej
do 24 stycznia 2009r.	- rozplakatowanie obwieszczenia Gminnej Komisji Wyborczej o zarejestrowanych listach kandydatów na radnego zawierającego: numery list, skróty nazw komitetów, dane o kandydatach
do 25 stycznia 2009r.	- sporządzenie spisu wyborców w Urzędzie Gminy Fałków i udostępnienie do wglądu
6 lutego 2009r. godz. 24 <sup>00</sup>	- zakończenie kampanii wyborczej
7 lutego 2009r.	- przekazanie spisu wyborców przewodniczącemu Obwodowej Komisji Wyborczej
8 lutego 2009r.	- głosowanie w godzinach od 6 <sup>00</sup> do 20 <sup>00</sup> .

Zgodnie z art. 205 ust. 2 ustawy z dnia 16 lipca 1998r. - Ordynacja wyborcza do rad gmin, rad powiatów i sejmików województw (Dz. U. z 2003r. Nr 159, poz. 1547 z późn. zm.) - jeżeli końcowy termin wykonania określonej czynności wyborczej wypada na dzień ustawowo wolny od pracy za dochowanie terminu wykonania tej czynności uznaje się pierwszy roboczy dzień po dniu wolnym od pracy.

## 3269

### ZARZĄDZENIE Nr 128/2008 WOJEWODY ŚWIĘTOKRZYSKIEGO

z dnia 21 listopada 2008r.

#### w sprawie zarządzenia wyborów uzupełniających do Rady Gminy w Tarłowie w Okręgu Wyborczym Nr 3

Na podstawie art. 192 i art. 193 ust. 1 ustawy z dnia 16 lipca 1998r. - Ordynacja wyborcza do rad gmin, rad powiatów i sejmików województw (Dz. U. z 2003r. Nr 159, poz. 1547 z późn. zm.<sup>1)</sup>) w związku z uchwałą Nr XXII/105/08 Rady Gminy w Tarłowie z dnia 19 listopada 2008r. w sprawie stwierdzenia wygaśnięcia mandatu radnego zarządza się, co następuje:

**§ 1.** Zarządza się wybory uzupełniające do Rady Gminy w Tarłowie w Okręgu Wyborczym

<sup>1</sup> Zmiany tekstu jednolitego wymienionej ustawy zostały ogłoszone w Dz. U. z 2004r. Nr 25, poz. 219, Nr 102, poz. 1055 i Nr 167, poz. 1760, z 2005r. Nr 175, poz. 1457, z 2006r. Nr 17, poz. 128, Nr 34, poz. 242, Nr 146, poz. 1055, Nr 159, poz. 1127, Nr 218, poz. 1592, z 2007r. Nr 25, poz. 162, Nr 48, poz. 327 i Nr 112, poz. 766 oraz z 2008r. Nr 96, poz. 607. i Nr 180 poz. 1111.

Nr 3 obejmującym 1 mandat, w którym wybierany będzie 1 radny.

**§ 2.** Datę wyborów, o których mowa w § 1, wyznacza się na niedzielę - 8 lutego 2009r.

**§ 3.** Dni, w których upływają terminy wykonania czynności wyborczych określa kalendarz wyborczy, stanowiący załącznik do zarządzenia.

**§ 4.** Zarządzenie wchodzi w życie po upływie 14 dni od dnia ogłoszenia w Dzienniku Urzędowym Województwa Świętokrzyskiego.

Wojewoda Świętokrzyski: **B. Pałka-Koruba**

Załącznik do zarządzenia Nr 128/2008  
Wojewody Świętokrzyskiego  
z dnia 21 listopada 2008r.

#### Kalendarz wyborczy

Termin wykonania czynności wyborczej	Treść czynności wyborczej
10 grudnia 2008r.	- podanie do publicznej wiadomości zarządzenia Wojewody Świętokrzyskiego w sprawie zarządzenia wyborów uzupełniających do Rady Gminy w Tarłowie w Okręgu Wyborczym Nr 3
do 20 grudnia 2008r.	- podanie do publicznej wiadomości wyciągu z uchwały Rady Gminy w Tarłowie w sprawie ustalenia granic Okręgu Wyborczego Nr 3 - zawiadomienie Komisarza Wyborczego Kielce II o utworzeniu komitetów wyborczych oraz o zamiarze zgłaszania kandydatów na radnego - zgłaszanie Komisarzowi Wyborczemu Kielce II przez komitety wyborcze kandydatów do Gminnej Komisji Wyborczej w Tarłowie
do 25 grudnia 2008r.	- powołanie przez Komisarza Wyborczego Kielce II Gminnej Komisji Wyborczej w Tarłowie
do 9 stycznia 2009r. do godz. 24 <sup>00</sup>	- zgłaszanie Gminnej Komisji Wyborczej w Tarłowie list kandydatów na radnego
do 9 stycznia 2009r.	- zgłoszenie przez komitety wyborcze Wójtowi Gminy kandydatów do Obwodowej Komisji Wyborczej
do 16 stycznia 2009r.	- przyznanie przez Gminną Komisję Wyborczą numerów zarejestrowanym listom kandydatów
do 18 stycznia 2009r.	- powołanie przez Gminną Komisję Wyborczą w Tarłowie Obwodowej Komisji Wyborczej, - podanie do publicznej wiadomości w formie obwieszczenia informacji o numerach i granicy obwodu głosowania oraz siedzibie Obwodowej Komisji Wyborczej

do 24 stycznia 2009r.	- rozplakatowanie obwieszczenia Gminnej Komisji Wyborczej o zarejestrowanych listach kandydatów na radnego zawierającego: numery list, skróty nazw komitetów, dane o kandydatach
do 25 stycznia 2009r.	- sporządzenie spisu wyborców w Urzędzie Gminy Tarłów i udostępnienie do wglądu
6 lutego 2009r. godz. 24 <sup>00</sup>	- zakończenie kampanii wyborczej
7 lutego 2009r.	- przekazanie spisu wyborców przewodniczącemu Obwodowej Komisji Wyborczej
8 lutego 2009r.	- głosowanie w godzinach od 6 <sup>00</sup> do 20 <sup>00</sup> .

Zgodnie z art. 205 ust. 2 ustawy z dnia 16 lipca 1998r. - Ordynacja wyborcza do rad gmin, rad powiatów i sejmików województw (Dz. U. z 2003r. Nr 159, poz. 1547 z późn. zm.) - jeżeli końcowy termin wykonania określonej czynności wyborczej wypada na dzień ustawowo wolny od pracy za dochowanie terminu wykonania tej czynności uznaje się pierwszy roboczy dzień po dniu wolnym od pracy.

## 3270

### UCHWAŁA Nr XV/88/08 RADY POWIATU W KIELCACH

z dnia 29 września 2008

#### w sprawie pozbawienia kategorii drogi powiatowej

Na podstawie art. 4 ust. 1 pkt 6 i art 12 pkt 11 ustawy z dnia 5 czerwca 1998r, o samorządzie powiatowym (Dz. U. z 2001r. Nr 142, poz. 1592 z późn. zm.) oraz art. 6a ust. 2 i art. 10 ust. 1 i 2 ustawy z dnia 21 marca 1985r. o drogach publicznych (Dz. U. z 2007r. Nr 19, poz. 115) Rada Powiatu w Kielcach w porozumieniu z Zarządem Województwa Świętokrzyskiego, po zasięgnięciu opinii Wójta Gminy Sitkówka-Nowiny i zarządów sąsiednich powiatów uchwala co następuje:

**§ 1.** Pozbawia się kategorii drogi powiatowej drogę Nr 0375T Kowala - Sobków o długości

1500 mb zgodnie z oznaczeniem na mapie stanowiącej załącznik do niniejszej uchwały.

**§ 2.** Wykonanie uchwały powierza się Zarządowi Powiatu w Kielcach.

**§ 3.** Uchwała podlega ogłoszeniu w Dzienniku urzędowym Województwa Świętokrzyskiego i wchodzi w życie z dniem 1 stycznia 2009r. nie wcześniej niż po upływie 14 dni od dnia publikacji.

**Przewodniczący Rady Powiatu: T. Lato**

Załącznik do uchwały Nr XV/88/08  
Rady Powiatu w Kielcach  
z dnia 29 września 2008

## 3271

### UCHWAŁA Nr XIX/176/08 RADY GMINY W MORAWICY

z dnia 8 sierpnia 2008r.

#### w sprawie zmian budżetu gminy na 2008 rok

Na podstawie art. 18 ust. 2 pkt 4 ustawy z dnia 8 marca 1990r. o samorządzie gminnym (tekst jednolity z 2001r. Dz. U. Nr 142, poz. 1591 z późn. zmianami), art. 165, 184 ustawy z dnia 30 czerwca 2000r. o finansach publicznych (Dz. U. Nr 249, poz. 2104 z późn. zm.) - Rada Gminy w Morawicy uchwala, co następuje:

Dz. 801, rozdz. 80103 § 0960 o kwotę	200 zł
Dz. 852, rozdz. 85212 § 2010 o kwotę	26.600 zł
Dz. 852, rozdz. 85212 § 2360 o kwotę	4.000 zł
Dz. 854, rozdz. 85401 § 0830 o kwotę	130 zł
Dz. 921, rozdz. 92109 § 6280 o kwotę	5.000 zł
Dz. 921, rozdz. 92109 § 6630 o kwotę	20.000 zł
Dz. 926, rozdz. 92601 § 0970 o kwotę	2.118 zł

**§ 1.1.** Zwiększa się dochody gminy o kwotę 129.560,40 zł

W tym:

Dz. 700, rozdz. 70005 § 0770 o kwotę	60.901,40 zł
Dz. 700, rozdz. 70005 § 0910 o kwotę	5.700 zł
Dz. 754, rozdz. 75412 § 0960 o kwotę	600 zł
Dz. 756, rozdz. 75616 § 0360 o kwotę	3.300 zł
Dz. 756, rozdz. 75616 § 0370 o kwotę	40 zł
Dz. 756, rozdz. 75618 § 0590 o kwotę	571 zł
Dz. 801, rozdz. 80101 § 0960 o kwotę	400 zł

**1.2.** Zmniejsza się dochody gminy o kwotę 7.000 zł

w tym:

Dz. 852, rozdz. 85214 § 2010 o kwotę	7.000 zł
Łącznie, zwiększa się dochody gminy o kwotę	122.560,40 zł

**§ 2.** W planie wydatków dokonuje się następujących zmian:

Dz.	Rozdz.	§	Nazwa	Zmniejsza się	Zwiększa się
1	2	3	4	5	6
<b>010</b>			<b>Rolnictwo i łowiectwo</b>		<b>25.000</b>
	01010		Infrastruktura wodociągowa i sanitacyjna wsi		25.000
		6050	Wydatki inwestycyjne jednostek budżetowych		25.000
			Budowa wodociągu Bilcza Podsukowie III		25.000
<b>400</b>			<b>Wytwarzanie i zaopatrywanie w energię elektryczną, gaz i wodę</b>		<b>25.000</b>
	40095		Pozostała działalność		25.000
		6050	Wydatki inwestycyjne jednostek budżetowych		25.000
			Gazociąg w Brzezinach etap II		25.000
<b>710</b>			<b>Działalność usługowa</b>		<b>132.000</b>
	71095		Pozostała działalność		132.000
		6050	Wydatki inwestycyjne jednostek budżetowych		100.000
			Wymiana instalacji w budynku mieszkalnym w Morawicy		100.000
		6210	Dotacje celowe z budżetu na finansowanie lub dofinansowanie kosztów realizacji inwestycji i zakupów inwestycyjnych zakładów budżetowych		32.000
			Budowa kotłowni w budynkach przy ul. Spacerowej Nr 1, 2, 3 w Morawicy		32.000
<b>750</b>			<b>Administracja publiczna</b>		<b>9.000</b>
	75023		Urzędy gmin (miast i miast na prawach powiatu)		9.000
		6050	Wydatki inwestycyjne jednostek budżetowych		9.000
			Informatyzacja Urzędu Gminy w Morawicy		9.000
<b>754</b>			<b>Bezpieczeństwo publiczne i ochrona przeciwpożarowa</b>	<b>80.000</b>	<b>120.600</b>
	75412		Ochotnicze straże pożarne	80.000	120.600
		4210	Zakup materiałów i wyposażenia (wójt)		600
		6050	Wydatki inwestycyjne jednostek budżetowych	80.000	20.000
			Dofinansowanie zakupu nowego średniego samochodu gaśniczego dla OSP w Bilczy	80.000	
			Rozbudowa budynku OSP w Nidzie		20.000
		6230	Dotacje celowe z budżetu na finansowanie bądź dofinansowanie kosztów realizacji inwestycji i zakupów inwestycyjnych jednostek niezaliczanych do sektora finansów publicznych		100.000
			Dofinansowanie zakupu nowego średniego samochodu gaśniczego dla OSP w Bilczy		100.000
<b>801</b>			<b>Oświata i wychowanie</b>		<b>600</b>
	80101		Szkoły podstawowe		400
		4210	Zakup materiałów i wyposażenia - Dębska Wola		400

1	2	3	4	5	6
	80103		Oddziały przedszkolne w szkołach podstawowych		200
		4210	Zakup materiałów i wyposażenia - Bilcza		200
<b>852</b>			<b>Pomoc społeczna</b>	<b>7.000</b>	<b>26.600</b>
	85212		Świadczenia rodzinne, zaliczka alimentacyjna oraz składki na ubezpieczenia emerytalne i rentowe z ubezpieczenia społecznego		26.600
		3110	Świadczenia społeczne		25.802
		4300	Zakup usług pozostałych		798
	85214		Zasiłki i pomoc w naturze oraz składki na ubezpieczenia emerytalne i rentowe	7.000	
		4300	Zakup usług pozostałych	7.000	
<b>900</b>			<b>Gospodarka komunalna i ochrona środowiska</b>		<b>8.260</b>
	90001		Gospodarka ściekowa i ochrona wód		8.260
		6050	Wydatki inwestycyjne jednostek budżetowych		8.260
			Instalacje wodno-kanalizacyjne w Bilczy		3.500
			Instalacje wodno-kanalizacyjne w Brzezinach		4.100
			Wodociąg i kanalizacja sanitarna w miejscowości Radomice - Brudzów - Gawronki		660
<b>921</b>			<b>Kultura i ochrona dziedzictwa narodowego</b>		<b>60.000</b>
	92109		Domy i ośrodki kultury, świetlice i kluby		60.000
		6050	Wydatki inwestycyjne jednostek budżetowych		25.000
			Świetlica wiejska - perspektywa rozwoju Lisowa		25.000
	92195		Pozostała działalność		35.000
		2720	Dotacje celowe z budżetu na finansowanie bądź dofinansowanie prac remontowych i konserwatorskich obiektów zabytkowych przekazane jednostkom nie zaliczanym do sektora finansów publicznych - Parafia Rzymskokatolicka p.w. Św. Mikołaja w Lisowie		35.000
			<b>Ogółem</b>	<b>87.000</b>	<b>407.060</b>

**§ 3. Zwiększa się:**

Przychody gminy o kwotę	321.499,60 zł
w tym:	
§ 957 - nadwyżka budżetu gminy z lat ubiegłych o kwotę	321.499,60 zł
Rozchody gminy o kwotę	124.000 zł
w tym:	
§ 991 - udzielone pożyczki	124.000 zł

**§ 4. Zmienia się § 4 uchwały Nr XV/139/08 Rady Gminy w Morawicy z dnia 4 kwietnia 2008r.. w sprawie zmian budżetu gminy na 2008r., który otrzymuje brzmienie:**

- Deficyt budżetu gminy w wysokości 2.401.371,60, który zostanie pokryty przychodami pochodzącymi z:
    - wpływów ze sprzedaży papierów wartościowych wyemitowanych przez gminę w kwocie - „0” zł
    - zaciągniętych kredytów w kwocie - „0” zł
    - spłaty pożyczek udzielonych w kwocie - 197.500 zł
    - wpływów z prywatyzacji majątku gminy - „0” zł
    - nadwyżki budżetowej z lat ubiegłych w kwocie - 2.203.871,60 zł
    - wolnych środków, jako nadwyżki środków pieniężnych na rachunku bieżącym budżetu gminy wynikającej z rozliczeń kredytów i pożyczek z lat ubiegłych w kwocie - „0” zł
- Przychody budżetu 3.687.433,03 zł, rozchody w wysokości 1.286.061,43 zł.

**§ 5. Zmienia się § 11 Uchwały Nr XIV/129/08**

Rady Gminy w Morawicy z dnia 31 stycznia 2008r. w sprawie uchwalenia budżetu Gminy Morawica na 2008r., który otrzymuje brzmienie:

Upoważnia się Wójta Gminy do:

- zaciągania kredytów i pożyczek oraz emisji papierów wartościowych na pokrycie występującego w ciągu roku przejściowego deficytu budżetu do wysokości 2.000.000,00 zł, w tym do zaciągania kredytów, pożyczek i emitowania papierów wartościowych w związku z umową zawartą z podmiotem dysponującym środkami określonymi w art. 5 ust. 3 ustawy o finansach publicznych - w kwocie „0” zł
- zaciągania zobowiązań:
  - na finansowanie wydatków na wieloletnie programy inwestycyjne, na programy i projekty realizowane ze środków Unii Europejskiej lub bezzwrotnych środków zagranicznych oraz na zadania wynikające z kontraktów wojewódzkich do wysokości określonej w załączniku nr 3 i nr 4,
  - z tytułu umów, których realizacja w roku następnym (2009) jest niezbędna dla zapewnienia ciągłości działania Gminy i termin zapłaty upływa w 2009 roku
- dokonywania zmian w planie wydatków w ramach działów klasyfikacji budżetowej z wyłączeniem zwiększania planowanych wydatków na uposażenia i wynagrodzenia ze stosunku pracy oraz zmian w wieloletnich programach inwestycyjnych,
- dokonywania zmian w wydatkach na zadania inwestycyjne roczne w ramach paragrafu,



- 5) przekazania kierownikom jednostek budżetowych uprawnień do dokonywania przeniesień w planie wydatków oraz w planach dochodów własnych tych jednostek,
- 6) przekazania kierownikom jednostek budżetowych, zakładów budżetowych uprawnień do zaciągania zobowiązań z tytułu umów, których realizacja w roku następnym (2009) jest niezbędna dla zapewnienia ciągłości działania jednostki i termin zapłaty upływa w roku następnym (2009)
- 7) udzielania w roku budżetowym pożyczek do łącznej kwoty 552.500 zł,
- 8) lokowania wolnych środków budżetowych na rachunkach bankowych w innych bankach niż bank prowadzący obsługę budżetu gminy.

**§ 6.1.** Zmienia się załącznik Nr 1 do Uchwały Nr XVIII/167/08 Rady Gminy w Morawicy z dnia 27 czerwca 2008r. w sprawie zmian budżetu gminy na 2008 rok, który otrzymuje brzmienie zgodnie z zał. Nr 1 do niniejszej uchwały.

**2.** Zmienia się załącznik Nr 2 do Uchwały Nr XVIII/167/08 Rady Gminy w Morawicy z dnia 27 czerwca r. w sprawie zmian budżetu gminy na 2008r., który otrzymuje brzmienie zgodnie z zał. Nr 2 do niniejszej uchwały.

**3.** Zmienia się załącznik Nr 3 do Uchwały Nr XV/139/08 Rady Gminy w Morawicy z dnia 4 kwietnia 2008r. w sprawie zmian budżetu gminy na 2008r., który otrzymuje brzmienie zgodnie z zał. Nr 3 do niniejszej uchwały

**4.** Zmienia się załącznik Nr 6 do Uchwały Nr XV/139/08 Rady Gminy w Morawicy z dnia 4 kwietnia 2008r., w sprawie zmian budżetu gminy na 2008r., który otrzymuje brzmienie zgodnie z zał. Nr 4 do niniejszej uchwały,

**5.** Zmienia się załącznik Nr 12 do Uchwały Nr XIV/129/08 Rady Gminy w Morawicy z dnia 31 stycznia 2008r. w sprawie uchwalenia budżetu Gminy Morawica na 2008 rok, który otrzymuje brzmienie zgodnie z zał. Nr 5 do niniejszej uchwały.

**6.** Zmienia się załącznik Nr 5 do uchwały Nr XV/139/08 Rady Gminy w Morawicy z dnia 4 kwietnia 2008r. w sprawie zmian budżetu gminy na 2008r., który otrzymuje brzmienie zgodnie z zał. Nr 6 do niniejszej uchwały.

**§ 7.** Wykonanie uchwały powierza się Wójtowi Gminy Morawica

**§ 8.** Uchwała wchodzi w życie z dniem podjęcia i podlega ogłoszeniu w Dzienniku Urzędowym Województwa Świętokrzyskiego.

**Przewodniczący Rady Gminy: J. Wojtyś**

Załączniki do uchwały Nr XIX/176/08  
Rady Gminy w Morawicy  
z dnia 8 sierpnia 2008r.

**Załącznik Nr 1**

**Limity wydatków na wieloletnie programy inwestycyjne w latach 2008-2010**

w złotych

Lp.	Dział	Rozdz.	Nazwa zadania inwestycyjnego i okres realizacji (w latach)	Łączne nakłady finansowe	Wydatki poniesione do 31.12.2007r.	Planowane wydatki						Jednostka org. realizująca zadanie lub koordynująca program		
						rok budżetowy 2008 (8+9+10+11)	w tym źródła finansowania				2009r.		2010r.	wydatki do poniesienia po 2010
							dochody własne jst	kredyty i pożyczki	dotacje i środki pochodzące z innych źr.*	środki wymienione w art. 5 ust. 1 pkt 2 i 3 u.f.p.				
1	2	3	4	5	6	7	8	9	10	11	12	13	13	
1	010	01010	Uzbrojenie terenów przemysłowych w Bilczy, Dębskiej Woli Woli Morawickiej (2006-2009)	3 832 152,00	77 152	532 000,00	532 000,00		A. B. C. D.		3 223 000,00		urząd gminy	
2	010	01010	Budowa wodociągu osiedle „Na Stoku” Piaseczna Górka (2005 - 2008)	75 083,00	45 083	30 000,00	30 000,00		A. B. C. D.				urząd gminy	
3	010	01010	Budowa infrastruktury technicznej osiedle „Na Stoku” Piaseczna Górka (2004-2008)	48 800,00	24 400	24 400,00	24 400,00		A. B. C. D.				urząd gminy	
4	010	01010	Odwodnienie terenu i dróg w Piasecznej Górce, Bieleckich Młynach, Morawicy i Bilczy - PT. (2005-2008)	76 006,00	21 606	54 400,00	54 400,00		A. B. C. D.				urząd gminy	
5	010	01010	Budowa zbiornika retencyjno-rekreacyjnego na rzece Morawka w Morawicy (2004-2009)	6 813 237,00	83 237	20 000,00	20 000,00		A. B. C. D.		6 710 000,00		urząd gminy	
			<b>Razem Dz. 010</b>	<b>10 845 278,00</b>	<b>251 478</b>	<b>660 800,00</b>	<b>660 800,00</b>		A. B. C. D.	<b>0,00</b>	<b>9 933 000,00</b>			
6	400	40095	Gazociąg Piaseczna Górka (2007-2009)	352 460,00	52 460	50 000,00	50 000,00		A. B. C. D.		250 000,00		urząd gminy	
			<b>Razem Dz. 400</b>	<b>352 460,00</b>	<b>52 460</b>	<b>50 000,00</b>	<b>50 000,00</b>		A. B. C. D.		<b>250 000,00</b>		urząd gminy	

1	2	3	4	5	6	7	8	9	10	11	12	13	13
7	600	60016	Uzbrojenie terenów przemysłowych w Bilczy, Dąbskiej Woli i Woli Morawickiej (2008-2009)	1 400 000,00		10 000,00	10 000,00		A B. C. D.		1 390 000,00		urząd gminy
8	600	60016	Drogi w Bilczy (Osikowa, Modrzewiowa, Spacerowa, Czeremchy, Krótka, Jodłowa, Szkolna, Różana) (2004-2008)	39 162,00	28 760	10 402,00	10 402,00		A B. C. D.				urząd gminy
9	600	60016	Ulice na Osiedlu Podsukowie w Bilczy (2004-2008)	38 430,00	17 293	21 137,00	21 137,00		A B. C. D.				urząd gminy
10	600	60016	Droga w Morawicy ul. Złota i Diamentowa (2004-2008)	34 160,00	17 080	17 080,00	17 080,00		A B. C. D.				urząd gminy
11	600	60016	Budowa dróg gminnych (2004-2009)	10 136 593,41	35 990	8 100 603,42	4 141 787,77		A B. C. D.	3 958 815,65	1 999 999,99		urząd gminy
			<b>Razem Dz. 600</b>	<b>11 648 345,41</b>	<b>99 123</b>	<b>8 159 222,42</b>	<b>4 200 406,77</b>		A B. C. D.	<b>3 958 815,65</b>	<b>3 389 999,99</b>		
12	630	63003	Ścieżki rowerowe po terenie gminy (2004-2010)	427 030,00	26 515	25 015,00	25 015,00		A B. C. D.		200 000,00	175 500	urząd gminy
			<b>Razem Dz. 630</b>	<b>427 030,00</b>	<b>26 515</b>	<b>25 015,00</b>	<b>25 015,00</b>		A B. C. D.		<b>200 000,00</b>	<b>175 500</b>	
13	750	75023	Informatyzacja Urzędu Gminy (2008-2009)	15 000,00		9 000,00	9 000,00		A B. C. D.		6 000,00		urząd gminy
			<b>Razem dz. 750</b>	<b>15 000,00</b>		<b>9 000,00</b>	<b>9 000,00</b>		A B. C. D.		<b>6 000,00</b>		
14	754	75412	Rozbudowa OSP Radomice (2007-2008)	162 200,00	12 200	150 000,00	150 000,00		A B. C. D.				urząd gminy
			<b>Razem Dz. 754</b>	<b>162 200,00</b>	<b>12 200</b>	<b>150 000,00</b>	<b>150 000,00</b>		A B. C. D.				
15	801	80101	Budowa instalacji gazowej SP Bilcza (2006-2008)	2 388,00	1 200	1 188,00	1 188,00		A B. C. D.				urząd gminy
16	801	80101	Instalacja gazowa SP Wola Morawicka (2006-2008)	35 876,00	22 728	13 148,00	13 148,00		A B. C. D.				urząd gminy
			<b>Razem Dz. 801</b>	<b>38 264,00</b>	<b>23 928</b>	<b>14 336,00</b>	<b>14 336,00</b>		A B. C. D.				
17	900	90001	Budowa systemu kanalizacji sanitarnej w gm. Morawica (2006-2010)	31 415 000,00	30 000	739 340,00	739 340,00		A B. C. D.		15 322 000,00	15 323 660	urząd gminy
18	900	90001	Uzbrojenie terenów przemysłowych w Bilczy, Dąbskiej Woli i Woli Morawickiej (2005-2009)	4 824 680,00	24 680	10 000,00	10 000,00		A B. C. D.		4 790 000,00		urząd gminy
19	900	90001	Budowa kanalizacji: Lisów, Brudzów i Zaborze (2008-2010)	10 000 000,00		10 000,00	10 000,00		A B. C. D.		6 000 000,00	3 990 000	urząd gminy
20	900	90015	Oświetlenie Bilcza - ulica Bukowa (2005-2008)	35 746,00	4528	31 218,00	31 218,00		A B. C. D.				urząd gminy
21	900	90015	Oświetlenie Bilcza - Podsukowie (2005-2008)	65 746,00	746	65 000,00	65 000,00		A B. C. D.				urząd gminy
22	900	90015	Oświetlenie Bilcza - ulica Różana (2007-2008)	32 000,00	2074	29 926,00	29 926,00		A B. C. D.				urząd gminy
23	900	90015	Budowa oświetlenia ul. Spacerowej w Bilczy (2006-2008)	20 146,00	3 928	16 218,00	16 218,00		A B. C. D.				urząd gminy
24	900	90015	Oświetlenie uliczne Zbrza (2007-2008)	7 017,00	1 708	5 309,00	5 309,00		A B. C. D.				urząd gminy
			<b>Razem Dz. 900</b>	<b>46 400 335,00</b>	<b>67 664</b>	<b>907 011,00</b>	<b>907 011,00</b>		A B. C. D.	<b>0,00</b>	<b>26 112 000,00</b>	<b>19 313 660</b>	
25	921	92109	Budowa świetlicy wiejskiej we wsi Dąbska Wola (2004-2008)	598 607,00	269 063	329 544,00	131 010,00		A B. C. D.	198 534,00			urząd gminy
26	921	92109	Budowa instalacji gazowej GOK (2007-2008)	20 318,00	13 102	7 216,00	7 216,00		A B. C. D.				urząd gminy
27	921	92109	Gminne Centrum Kultury (2008-2010)	1 500 000,00		10 000,00	10 000,00		A B. C. D.		7 500 000,00	7 490 000	urząd gminy

1	2	3	4	5	6	7	8	9	10	11	12	13	13
28	921	92109	Modernizacja świetlicy wiejskiej w Woli Morawickiej (2008-2009)	746 970,00		46 970,00	46 970,00		A. B. C. D.		700 000,00		urząd gminy
			<b>Razem Dz. 921</b>	<b>16 365 895,00</b>	<b>282 165</b>	<b>393 730,00</b>	<b>195 196,00</b>		A. B. C. D.	<b>198 534,00</b>	<b>8 200 000,00</b>	<b>7 490 000</b>	
29	926	92601	Budowa hali sportowej przy ZS w Bilczy (2008-2010)	6 015 700,00		6 400,00	6 400,00		A. B. C. D.		2 000 000,00	4 009 300	urząd gminy
30	926	92601	Budowa krytej pływalni przy Zespole Placówek Oświatowych w Morawicy (2004-2008)	10574 675,00	8 023 789	2 550 886,00	1 024 820,00		A. 1.451.897 B. C. D.	74 169,00			urząd gminy
			<b>Razem Dz. 926</b>	<b>16 590 375,00</b>	<b>8 023 789</b>	<b>2 557 286,00</b>	<b>1 031 220,00</b>		A. 1.451.897 B. C. D.	<b>74 169,00</b>	<b>2 000 000,00</b>	<b>4 009 300</b>	
<b>Ogółem</b>				<b>102 845 182,41</b>	<b>8 839 322</b>	<b>12 926 400,42</b>	<b>7 242 984,77</b>		<b>1 451 897</b>	<b>4 231 518,65</b>	<b>50 090 999,99</b>	<b>30 988 460</b>	<b>x</b>

\* Wybrać odpowiednie oznaczenie źródła finansowania:

- A. Dotacje i środki z budżetu państwa (np. od wojewody, MEN, UKFiS, ...)  
B. Środki i dotacje otrzymane od innych jst oraz innych jednostek zaliczanych do sektora finansów publicznych  
C. Inne źródła  
D. Inne źródła

**Załącznik Nr 2**

**Zadania inwestycyjne roczne w 2008r.**

w złotych

Lp.	Dział	Rozdz.	Nazwa zadania inwestycyjnego	Planowane wydatki						Jednostka org. realizująca zadania lub koordynująca program
				rok budżetowy 2008 (7+8+9+10)	w tym źródła finansowania					
					dochody własne jst	kredyty i pożyczki	dotacje i środki pochodzące z innych źr.*	środki wymienione w art.5 ust. 1 pkt 2 i 3 u.f.p.		
1	2	3	4	6	7	8	9	10	11	
1	010	01010	Budowa wodociągu osiedle Bieleckie Młyny	20 000	20 000		A. B. C. D.		urząd gminy	
2	010	01010	Budowa wodociągu osiedle „Dąbrowa” w Bilczy	115 000	115 000		A. B. C. D.		urząd gminy	
3	010	01010	Budowa wodociągu Bilcza Podsukowie III	25 000	25 000		A. B. C. D.		urząd gminy	
4	010	01010	Budowa wodociągu osiedle Nad Zalewem w Brzezinach	10 000	10 000		A. B. C. D.		urząd gminy	
5	010	01010	Budowa wodociągu osiedle „Przy Obwodzie” w Brzezinach	79 000	79 000		A. B. C. D.		urząd gminy	
6	010	01010	Budowa wodociągu na osiedlu „Orla Góra” w Morawicy	50 000	50 000		A. B. C. D.		urząd gminy	
7	010	01095	Budowa wałów przeciwpowodziowych rzeki Czarna Nida	100 000	100 000		A. B. C. D.		urząd gminy	
			<b>Razem Dz. 010</b>	<b>399 000</b>	<b>399 000</b>		A. B. C. D.			
8	400	40095	Gazociąg Bilcza	220 000	220 000		A. B. C. D.		urząd gminy	
9	400	40095	Gazociąg w Brzezinach etap II	35 000	35 000		A. B. C. D.		urząd gminy	
			<b>Razem Dz. 400</b>	<b>255 000</b>	<b>255 000</b>		A. B. C. D.			
10	600	60013	Chodnik przy drodze wojewódzkiej Nr 766 w miejscowości Dębska Wola	30 000	30 000		A. B. C. D.		urząd gminy	
11	600	60013	Wiata przystankowa w Dębskiej Woli	9 000	9 000		A. B. C. D.		urząd gminy	

1	2	3	4	6	7	8	9	10	11
12	600	60014	Chodnik przy drodze powiatowej w Bieleckich Młynach	100 000	100 000		A. B. C. D.		urząd gminy
13	600	60014	Chodnik przy drodze powiatowej w Bilczy ul. Żeromskiego	10 000	10 000		A. B. C. D.		urząd gminy
14	600	60014	Zatoka autobusowa przy drodze powiatowej w Brudzowie	30 000	30 000		A. B. C. D.		urząd gminy
15	600	60014	Chodnik przy drodze powiatowej w Dębskiej Woli	12 500	12 500		A. B. C. D.		urząd gminy
16	600	60014	Chodnik przy drodze powiatowej w Lisowie	12 000	12 000		A. B. C. D.		urząd gminy
17	600	60014	Chodnik przy drodze powiatowej w Łąbedziowie	230 000	230 000		A. B. C. D.		urząd gminy
18	600	60014	Chodnik przy drodze powiatowej w Morawicy	20 000	20 000		A. B. C. D.		urząd gminy
19	600	60014	Chodnik przy drodze powiatowej w Piasecznej Górcie	200 000	200 000		A. B. C. D.		urząd gminy
20	600	60014	Parking w Radomicach I	30 000	30 000		A. B. C. D.		urząd gminy
21	600	60016	Budowa drogi Bilcza ul. Cyprysowa	130 000	130 000		A. B. C. D.		urząd gminy
22	600	60016	Modernizacja dróg dojazdowych - Bilcza Podsukowie	60 000	35 000		A. B. C. D.	25.000	urząd gminy
23	600	60016	Modernizacja drogi w Brzezinach ul. Na Stadion	60 000	60 000		A. B. C. D.		urząd gminy
24	600	60016	Modernizacja ulicy Sportowej w Brzezinach	183 543	183 543		A. B. C. D.		urząd gminy
25	600	60016	Budowa gróg gminnych Osiedle nad Zalewem	30 000	30 000		A. B. C. D.		urząd gminy
26	600	60016	Wiata przystankowa Drochów Dolny	5 000	5 000		A. B. C. D.		urząd gminy
27	600	60016	Wiata przystankowa Drochów Górny.	5 000	5 000		A. B. C. D.		urząd gminy
28	600	60016	Ogrodzenie działek - ulica Polna w Morawicy	8 400	8 400		A. B. C. D.		urząd gminy
29	600	60016	Utwardzenie terenu przy ulicy Szkolnej w Morawicy	60 000	60 000		A. B. C. D.		urząd gminy
30	600	60016	Budowa ulicy Sciegienego w Morawicy	118 189	118 189		A. B. C. D.		urząd gminy
31	600	60016	Modernizacja ulicy Zastawie w Obicach	114 744	114 744		A. B. C. D.		urząd gminy
32	600	60016	Budowa dróg na osiedlu mieszkaniowym w Piasecznej Górcie	19 520	19 520		A. B. C. D.		urząd gminy
33	600	60016	Modernizacja ulicy Leśnej w Zaborzu	130 440	130 440		A. B. C. D.		urząd gminy
34	600	60016	Przebudowa drogi Zbrza	30 000	30 000		A. B. C. D.		urząd gminy

1	2	3	4	6	7	8	9	10	11
35	600	60016	Wykonanie rowów odwadniających w gminie	450 000	450 000		A. B. C. D.		urząd gminy
			<b>Razem Dz. 600</b>	<b>2 088 336</b>	<b>2 063 336</b>		A. B. C. D.	<b>25.000</b>	
36	700	70005	Zakup nieruchomości - przepompownia ścieków	9 240	9 240		A. B. C. D.		urząd gminy
37	700	70005	Zakup nieruchomości - chodnik w Obicach	40 000	40 000		A. B. C. D.		urząd gminy
38	700	70005	Zakup nieruchomości - Muzeum Garniarstwa w Chałupkach	20 000	20 000		A. B. C. D.		urząd gminy
			<b>Razem Dz. 700</b>	<b>69 240</b>	<b>69 240</b>		A. B. C. D.		
39	710	71095	Ocieplenie budynku mieszkalno-usługowego w Morawicy	100 000	100 000		A. B. C. D.		urząd gminy
40	710	71095	Wymiana instalacji w budynku mieszkalnym w Morawicy	100 000	100 000		A. B. C. D.		urząd gminy
41	710	71095	Budowa instalacji gazowej w budynku mieszkalno-usługowym w Morawicy	100 000	100 000		A. B. C. D.		urząd gminy
			<b>Razem Dz. 710</b>	<b>300 000</b>	<b>300 000</b>		A. B. C. D.		
42	750	75023	Klimatyzacja Urzędu Gminy	36 000	36 000		A. B. C. D.		urząd gminy
43	750	75023	Zakup sprzętu komputerowego i programów użytkowych	35 000	35 000		A. B. C. D.		urząd gminy
			<b>Razem Dz. 750</b>	<b>71 000</b>	<b>71 000</b>		A. B. C. D.		
44	754	75412	Zakup samochodu bojowego - OSP Chałupki	57 000	57 000		A. B. C. D.		urząd gminy
45	754	75412	Modernizacja OSP w Drochowiu Dolnym	7 000	7 000		A. B. C. D.		urząd gminy
46	754	75412	Dofinansowanie zakupu nowego samochodu lekkiego typu Gazela - OSP Lisów	50 000	50 000		A. B. C. D.		urząd gminy
47	754	75412	Wymiana pokrycia dachowego budynku OSP Morawica	55 635	55 635		A. B. C. D.		urząd gminy
48	754	75412	Rozbudowa budynku OSP w Nidzie	20 000	20 000		A. B. C. D.		urząd gminy
49	754	75412	Chodnik przy strażnicy OSP w Lisowie	15000	15 000		A. B. C. D.		urząd gminy
50	754	75412	Zakup lekkiego smochodu pożarniczego - OSP Zbrza	57000	57000		A. B. C. D.		urząd gminy
			<b>Razem Dz. 754</b>	<b>261 635</b>	<b>261 635</b>		A. B. C. D.		<b>urząd gminy</b>
51	801	80101	Ogrodzenie szkoły i boiska w Chmielowicach	10 000	10 000		A. B. C. D.		urząd gminy
52	801	80101	Ogrodzenie terenu szkolnego w Morawicy	160 000	160 000		A. B. C. D.		urząd gminy

1	2	3	4	6	7	8	9	10	11
53	801	80101	Zagospodarowanie terenu szkoły w Nidzie	123 471	123 471		A. B. C. D.		urząd gminy
54	801	80101	Boisko wielofunkcyjne SP w Obicach	46 409	46 409		A. B. C. D.		Zespół Szkół w Obicach
55	801	80101	Modernizacja szkoły w Radomicach	20 000	20 000		A. B. C. D.		urząd gminy
			<b>Razem Dz. 801</b>	<b>359 880</b>	<b>359 880</b>		<b>A. B. C. D.</b>		
56	851	85121	Zagospodarowanie terenu OZ w Dębskiej Woli	50 000	50 000		A. B. C. D.		urząd gminy
57	851	85121	Modernizacja Ośrodka Zdrowia w Morawicy	120 000	120 000		A. B. C. D.		urząd gminy
			<b>Razem Dz. 851</b>	<b>170 000</b>	<b>170 000</b>		<b>A. B. C. D.</b>		
58	900	90001	Kanalizacja Bilcza Jawornia	200 000	200 000		A. B. C. D.		urząd gminy
59	900	90001	Budowa wodociągu i kanalizacji w Bilczy ul. Leśna	166 832	166 832		A. B. C. D.		urząd gminy
60	900	90001	Instalacje wodnokanalizacyjne w Bilczy	3 500	3 500		A. B. C. D.		urząd gminy
61	900	90001	Instalacje wodno-kanalizacyjne w Brzezinach	4 100	4 100		A. B. C. D.		urząd gminy
62	900	90001	Budowa kanalizacji sanitarnej w Morawicy ul. Szkolna	30 000	30 000		A. B. C. D.		urząd gminy
63	900	90001	Wodociąg i kanalizacja sanitarna w miejscowości Radomice-Brudzów- Gawronki	10 660	10 660		A. B. C. D.		urząd gminy
64	900	90001	Ocieplenie reaktorów na terenie oczyszczalni	80 000	80 000		A. B. C. D.		urząd gminy
65	900	90015	Oświetlenie ulicy Brzozowej w Bieleckich Młynach	20 000	20 000		A. B. C. D.		urząd gminy
66	900	90015	Oświetlenie uliczne - Bilcza ul. J. Pawła II	40 000	40 000		A. B. C. D.		urząd gminy
67	900	90015	Oświetlenie uliczne - Bilcza ul. Mała	20 000	20 000		A. B. C. D.		urząd gminy
68	900	90015	Oświetlenie ulicy Chęcińskiej w Brzezinach	170 000	170 000		A. B. C. D.		urząd gminy
69	900	90015	Zasilanie energetyczne II etap osiedle Nad Zalewem w Brzezinach	50 000	50 000		A. B. C. D.		urząd gminy
70	900	90015	Oświetlenie uliczne Dębska Wola (krzyżówka)	35 000	35 000		A. B. C. D.		urząd gminy
71	900	90015	Oświetlenie uliczne - Nida Łaziska	70 000	70 000		A. B. C. D.		urząd gminy
72	900	90015	Oświetlenie uliczne Piaseczna Górka ul. Spacerowa i ul. Spokojna	20 000	20 000		A. B. C. D.		urząd gminy
73	900	90015	Modernizacja oświetlenia na terenie gminy	20 740	20 740		A. B. C. D.		urząd gminy
			<b>Razem Dz. 900</b>	<b>940 832</b>	<b>940 832</b>		<b>A. B. C. D.</b>		

74	921	92109	Budowa świetlicy wiejskiej w Brzezinach	15 000	15 000		A. B. C. D.		urząd gminy
75	921	92109	Budowa świetlicy wiejskiej we wsi Dębska Wola etap II	90 000	90 000		A. B. C. D.		urząd gminy
76	921	92109	Świetlica wiejska - perspektywa rozwoju Lisowa	25 000	25 000		A. B. C. D.		urząd gminy
			<b>Razem Dz. 921</b>	<b>130 000</b>	<b>130 000</b>		<b>A. B. C. D.</b>		
77	926	92604	Bieżnia tartanowa na stadionie w Brzezinach	15 000	15 000		A. B. C. D.		urząd gminy
78	926	92604	Zagospodarowanie stadionu klubu „Moravia”	30 740	30 740		A. B. C. D.		urząd gminy
79	926	92605	Budowa placu zabaw na Osiedlu Echo	50 000	50 000		A. B. C. D.		urząd gminy
80	926	92605	Budowa gminnego placu rekreacyjno-sportowego w Bilczy	15 000	15 000		A. B. C. D.		urząd gminy
81	926	92605	Zagospodarowanie placu rekreacyjnego w Chalupkach	15 000	15 000		A. B. C. D.		urząd gminy
82	926	92605	Budowa placu zabaw w Radomicach	50 000	50 000		A. B. C. D.		urząd gminy
83	926	92695	Zagospodarowanie boiska sportowego Chalupki Kolonie	10 000	10 000		A. B. C. D.		urząd gminy
			<b>Razem Dz. 926</b>	<b>185 740</b>	<b>185 740</b>		<b>A. B. C. D.</b>		
<b>Ogółem</b>				<b>5 230 663</b>	<b>5 205 663</b>		<b>25 000</b>		<b>x</b>

\* Wybrać odpowiednie oznaczenie źródła finansowania:

- A. Dotacje i środki z budżetu państwa (np. od wojewody, MEN, UKFiS, ...)  
B. Środki i dotacje otrzymane od innych jst oraz innych jednostek zaliczanych do sektora finansów publicznych  
C. Inne źródła  
D. Inne źródła

### Załącznik Nr 3

#### Przychody i rozchody budżetu w 2008r.

Lp.	Treść	Klasyfikacja §	Kwota w 2008r.
1	2	3	4
	<b>Przychody ogółem:</b>		<b>3 687 433,03</b>
1.	Kredyty	§ 952	
2.	Pożyczki	§ 952	
3.	Pożyczki na finansowanie zadań realizowanych z udziałem środków pochodzących z budżetu UE	§ 903	
4.	Splaty pożyczek udzielonych	§ 951	321 500,00
5.	Prywatyzacja majątku jst	§ 941 do 944 <sup>1)</sup>	
5a.	Prywatyzacja pośrednia	§ 941	
5b.	Prywatyzacja bezpośrednia	§ 942	
5c.	Prywatyzacja majątku pozostałego po likwidacji państwowych jednostek organizacyjnych oraz spółek z udziałem Skarbu Państwa	§ 943	
5d.	Pozostałe przychody z prywatyzacji	§ 944	
6.	Nadwyżka budżetu z lat ubiegłych	§ 957	2 203 871,60
7.	Obligacje	§ 911	
8.	Inne papiery wartościowe	§ 931	
9.	Inne źródła (wolne środki)	§ 955	1 162 061,43
10.	Przelewy z rachunku lokat	§ 994	

1	2	3	4
	<b>Rozchody ogółem:</b>		<b>1 286 061,43</b>
1.	Splaty kredytów	§ 992	
2.	Splaty pożyczek	§ 992	1 162 061,43
3.	Splaty pożyczek otrzymanych na finansowanie zadań realizowanych z udziałem środków pochodzących z budżetu UE	§ 963	
4.	Udzielone pożyczki	§ 991	124 000,00
5.	Lokaty	§ 994	
6.	Wykup papierów wartościowych	§ 982	
7.	Wykup obligacji	§ 971	
8.	Rozchody z tytułu innych rozliczeń	§ 995	

<sup>1)</sup> w przypadku wystąpienia takiego źródła przychodów podać kwotę przychodów w każdym występujących paragrafów przychodów osobno

#### Załącznik Nr 4

#### Dotacje celowe

Lp.	Dział	Rozdział	Nazwa zadania	Jednostka dotację	Kwota dotacji
1	2	3	4	5	5
1	600	60004	Lokalny transport zbiorowy	Miasto Kielce	266 961
2	600	60013	Drogi publiczne wojewódzkie	Urząd Marszałkowski w Kielcach	200 000
3	600	60014	Modernizacja dróg powiatowych (Nr 0372 T Dyminy i Nr 0369 T Łabędziów)	Starostwo Powiatowe w Kielcach	200 000
4	710	71095	zakup samochodu ciężarowego samowyladawczego	Zakład Gospodarki Komunalnej w Morawicy	350 000
5	710	71095	Budowa kotłowni w budynkach przy ul. Spacerowej Nr 1, 2, 3 w Morawicy	Zakład Gospodarki Komunalnej w Morawicy	32 000
6	750	75095	Działania na rzecz gminy	wyłoniona w drodze konkursu	22 200
7	801	80104	Działania edukacyjne dzieci w wieku przed-szkolnym	wyłoniona w drodze konkursu	24 300
8	801	80195	konkursy retoryczne	wyłoniona w drodze konkursu	1 525
9	851	85154	prowadzenie świetlic środowiskowych	wyłoniona w drodze konkursu	28 000
10	851	85154	działania profilaktyczne w Izbie Wyrzeźwierni	Miasto Kielce	6 600
11	921	92109	warsztaty muzyczne	wyłoniona w drodze konkursu	24 300
12	921	92195	dofinansowanie renowacji kościoła (wpisany do rejestru obiektów zabytkowych)	Parafia Lisów	60 000
13	921	92195	dofinansowanie renowacji kościoła (wpisany do rejestru obiektów zabytkowych)	Parafia Brzeziny	18 000
14	926	92604	organizacja rozgrywek sportowych	wyłoniona w drodze konkursu	80 000
15	926	92605	upowszechnianie kultury fizycznej	wyłoniona w drodze konkursu	5 000
<b>Ogółem</b>					<b>1 318 886</b>

\* w przypadku dotacji celowych na zadania własne gminy realizowane przez podmioty należące i nienależące do sektora finansów publicznych

#### Załącznik Nr 5

#### Plan przychodów i wydatków Gminnego Funduszu Ochrony Środowiska i Gospodarki Wodnej

w złotych

Lp.	Wyszczególnienie	Plan na 2008r.
<b>I.</b>	<b>Stan środków obrotowych na początek roku</b>	<b>21 487</b>
<b>II.</b>	<b>Przychody</b>	<b>262 596</b>
1.	z tytułu opłat	30 000
2.	wpływy za usuwanie drzew i krzewów	1 000
3.	inne	231 596
<b>III.</b>	<b>Wydatki</b>	<b>150 000</b>
1.	Wydatki bieżące	150 000
2.	Wydatki majątkowe	
<b>IV.</b>	<b>Stan środków obrotowych na koniec roku</b>	<b>134 083</b>



**Załącznik Nr 6**

**Plan przychodów i wydatków zakładów budżetowych, gospodarstw pomocniczych oraz dochodów i wydatków dochodów własnych na 2008r.**

Lp.	Wyszczególnienie	Dział	Stan środków obrotowych na początek roku	Przychody*		Wydatki		Stan środków obrotowych na koniec roku
				ogółem	w tym: dotacja z budżetu	ogółem	w tym: wpłata do budżetu	
1	2	3	4	5	6	7	8	9
<b>I.</b>	<b>Zakłady budżetowe</b>		<b>200 124,58</b>	<b>4 102 000</b>	<b>382 000</b>	<b>4 092 000</b>	<b>0</b>	<b>210 124,58</b>
	w tym:							
	1. Zakład Gospodarki Komunalnej w Morawicy	400	11 980,34	1 100 000		1 100 000		11 980,34
		700	-9 536,09	220 000		210 000		463,91
		710	116 573,56	1 882 000	382 000	1 882 000		116 573,56
		900	81 106,77	900 000		900 000		81 106,77
<b>II.</b>	<b>Gospodarstwa pomocnicze</b>							
	w tym:							
	1.							
	2.							
	3.							
	4.							
<b>III.</b>	<b>Rachunki dochodów własnych</b>							
	w tym:							
	1.				x			
	2.				x			
	3.				x			
	4.				x			
	<b>Ogółem</b>		<b>200 124,58</b>	<b>4 102 000</b>	<b>382 000</b>	<b>4 092 000</b>	<b>0</b>	<b>210 124,58</b>

\* w rachunku dochodów własnych - Dochody

**3272**

**UCHWAŁA Nr XX/179/08  
RADY GMINY W MORAWICY**

z dnia 31 sierpnia 2008r.

**w sprawie zmian budżetu gminy na 2008 rok**

Na podstawie art. 18 ust. 2 pkt 4 ustawy z dnia 8 marca 1990r. o samorządzie gminnym (tekst jednolity z 2001r. Dz. U. Nr 142, poz. 1591 z późn. zmianami), art. 165, 184 ustawy z dnia 30 czerwca 20006r. o finansach publicznych (Dz. U. Nr 249, poz. 2104 z późn. zm.) - Rada Gminy w Morawicy uchwala, co następuje:

**§ 1.1.** Zwiększa się dochody gminy o kwotę 269.027 zł

W tym:

Dz. 700, rozdz. 70005 § 0770 o kwotę 211.758 zł  
Dz. 750, rozdz. 75011 § 2010 o kwotę 10.000 zł  
Dz. 750, rozdz. 75060 § 2020 o kwotę 41.115 zł

Dz. 801, rozdz. 80195 § 2030 o kwotę 1.154 zł  
Dz. 921, rozdz. 92109 § 6290 o kwotę 5.000 zł

**1.2.** Zmniejsza się dochody gminy o kwotę 11.983 zł

w tym:

Dz. 900, rozdz. 90015 § 0970 o kwotę 6.983 zł  
Dz. 921, rozdz. 92109 § 6280 o kwotę 5.000 zł

Łącznie, zwiększa się dochody gminy o kwotę 257.044 zł

**§ 2.** W planie wydatków dokonuje się następujących zmian:

Dz.	Rozdz.	§	Nazwa	Zmniejsza się	Zwiększa się
1	2	3	4	5	6
<b>010</b>			<b>Rolnictwo i łowiectwo</b>		<b>2.000</b>
	01030		lżby Rolnicze		2.000
		2850	Wpłaty gmin na rzecz izb rolniczych w wysokości 2 % uzyskanych wpływów z podatku rolnego		2.000
<b>400</b>			<b>Wytwarzanie i zaopatrywanie w energię elektryczną, gaz i wodę</b>		<b>4.000</b>
	40095		Pozostała działalność		4.000
		4300	Zakup usług pozostałych		4.000
<b>600</b>			<b>Transport i łączność</b>	<b>4.225</b>	<b>73.000</b>
	60013		Drogi publiczne wojewódzkie		68.000
		2330	Dotacje celowe przekazane do samorządu województwa na zadania bieżące realizowane na podstawie porozumień (umów) między jednostkami samorządu terytorialnego		50.000

1	2	3	4	5	6
		6050	Wydatki inwestycyjne jednostek budżetowych		18.000
			Chodnik w miejscowości Brzeziny przy drodze woj. Nr 763		18.000
	60014		Drogi publiczne powiatowe	4.225	
		6620	Dotacje celowe przekazane dla powiatu na inwestycje i zakupy inwestycyjne realizowane na podstawie porozumień (umów) między jednostkami samorządu terytorialnego	4.225	
	60016		Drogi publiczne gminne		5.000
		6050	Wydatki inwestycyjne jednostek budżetowych		5.000
			Budowa dróg gminnych Osiedle nad Zalewem		5.000
<b>700</b>			<b>Gospodarka mieszkaniowa</b>		<b>10.000</b>
	70005		Gospodarka gruntami i nieruchomościami		10.000
		4300	Zakup usług pozostałych		10.000
<b>750</b>			<b>Administracja publiczna</b>	<b>27.000</b>	<b>153.115</b>
	75011		Urzędy wojewódzkie - zlecone		10.000
		4010	Wynagrodzenia osobowe pracowników		8.500
		4110	Składki na ubezpieczenia społeczne		1.291
		4120	Składki na Fundusz Pracy		209
	75011		Urzędy wojewódzkie - własne	10.000	
		4010	Wynagrodzenia osobowe pracowników	8.500	
		4110	Składki na ubezpieczenia społeczne	1.291	
		4120	Składki na Fundusz Pracy	209	
	75022		Rady gmin (miast i miast na prawach powiatu)		1.000
		4300	Zakup usług pozostałych		1.000
	75023		Urzędy gmin (miast i miast na prawach powiatu)	17.000	99.000
		4140	Wpłaty na PFRON		4.000
		4260	Zakup energii		10.000
		4370	Opłaty z tytułu zakupu usług telekomunikacyjnych telefonii stacjonarnej	17.000	
		6060	Wydatki na zakupy inwestycyjne jednostek budżetowych		85.000
			Zakup samochodu służbowego		85.000
	75060		Pomoc zagraniczna		41.115
		4170	Wynagrodzenia bezosobowe		10.000
		4210	Zakup materiałów i wyposażenia		1.200
		4300	Zakup usług pozostałych		26.570
		4370	Opłaty z tytułu zakupu usług telekomunikacyjnych telefonii stacjonarnej		600
		4430	Różne opłaty i składki		2.745
	75095		Pozostała działalność		2.000
		4360	Opłaty z tytułu zakupu usług telekomunikacyjnych telefonii komórkowej		1.000
		4430	Różne opłaty i składki		1.000
<b>754</b>			<b>Bezpieczeństwo publiczne i ochrona przeciwpożarowa</b>	<b>104.100</b>	<b>118.100</b>
	75412		Ochotnicze straże pożarne	104.100	118.100
		4210	Zakup materiałów i wyposażenia		1.435
		4260	Zakup energii		100
		4270	Zakup usług remontowych	1.400	
		4280	Zakup usług zdrowotnych	2.700	
		4300	Zakup usług pozostałych		1.565
		4430	Różne opłaty i składki		1.000
		6050	Wydatki inwestycyjne jednostek budżetowych		4.000
			Rozbudowa budynku OSP w Nidzie		4.000
		6060	Wydatki na zakupy inwestycyjne jednostek budżetowych		110.000
			Zakup nowego średniego samochodu gaśniczego dla OSP w Bilczy		110.000
		6230	Dotacje celowe z budżetu na finansowanie bądź dofinansowanie kosztów realizacji inwestycji i zakupów inwestycyjnych jednostek niezaliczanych do sektora finansów publicznych	100.000	
			Dofinansowanie zakupu nowego średniego samochodu gaśniczego dla OSP w Bilczy	100.000	
<b>801</b>			<b>Oświata i wychowanie</b>	<b>41.200</b>	<b>42.354</b>
	80101		Szkoły podstawowe	37.500	19.800
		4170	Wynagrodzenia bezosobowe		1.700
		4210	Zakup materiałów i wyposażenia		10.500
		4240	Zakup pomocy naukowych, dydaktycznych i książek		800
		4260	Zakup energii		5.600
		4280	Zakup usług zdrowotnych		200
		4300	Zakup usług pozostałych	37.500	
		4350	Zakup dostępu do sieci Internet		200
		4370	Opłaty z tytułu zakupu usług telekomunikacyjnych telefonii stacjonarnej		500
		4740	Zakup materiałów papierniczych do sprzętu drukarskiego i urządzeń ksero-graficznych		300
	80104		Oddziały przedszkolne w szkołach podstawowych	3.700	5.700
		4210	Zakup materiałów i wyposażenia		5.000

1	2	3	4	5	6
		4220	Zakup środków żywności	1.000	
		4260	Zakup energii		500
		4300	Zakup usług pozostałych	2.700	
		4370	Opłaty z tytułu zakupu usług telekomunikacyjnych telefonii stacjonarnej		200
	80110		Gimnazja		15.700
		4170	Wynagrodzenia bezosobowe		1.500
		4210	Zakup materiałów i wyposażenia		5.000
		4240	Zakup pomocy naukowych, dydaktycznych i książek		400
		4260	Zakup energii		800
		4300	Zakup usług pozostałych		8.000
	80195		Pozostała działalność		1.154,00
		4010	Wynagrodzenia osobowe pracowników		980,67
		4110	Składki na ubezpieczenia społeczne		149,30
		4120	Składki na Fundusz Pracy		24,03
<b>852</b>			<b>Pomoc społeczna</b>	<b>7.299,90</b>	<b>7.299,90</b>
	85212		Świadczenia rodzinne, zaliczka alimentacyjna oraz składki na ubezpieczenia emerytalne i rentowe z ubezpieczenia społecznego - zlecone	299,90	299,90
		4170	Wynagrodzenia bezosobowe	299,90	
		4750	Zakup akcesoriów komputerowych, w tym programów i licencji		299,90
	85214		Zasiłki i pomoc w naturze oraz składki na ubezpieczenia emerytalne i rentowe - zlecone	7.000	7.000
		3110	Świadczenia społeczne	7.000	
		4300	Zakup usług pozostałych		7.000
<b>900</b>			<b>Gospodarka komunalna i ochrona środowiska</b>	<b>500</b>	<b>11.500</b>
	90002		Gospodarka odpadami	500	500
		4170	Wynagrodzenia bezosobowe		500
		4300	Zakup usług pozostałych	500	
	90015		Oświetlenie ulic, placów i dróg		11.000
		6050	Wydatki inwestycyjne jednostek budżetowych		11.000
			Oświetlenie uliczne Wola Morawicka dz. Nr 109 Etap I		11.000
<b>921</b>			<b>Kultura i ochrona dziedzictwa narodowego</b>		<b>5.000</b>
	92109		Domy i ośrodki kultury, świetlice i kluby		5.000
		6050	Wydatki inwestycyjne jednostek budżetowych		5.000
			Modernizacja świetlicy wiejskiej w Drochowie Górnym		5.000
<b>926</b>			<b>Kultura fizyczna i sport</b>		<b>15.000</b>
	92605		Zadania w zakresie kultury fizycznej i sportu		15.000
		6050	Wydatki inwestycyjne jednostek budżetowych		15.000
			Rozbudowa placu zabaw w miejscowości Zbrza		15.000
			<b>Ogółem</b>	<b>184.324,90</b>	<b>441.368,90</b>

§ 3.1. Zmienia się załącznik Nr 2 do uchwały Nr XIX/176/08 Rady Gminy w Morawicy z dnia 8 sierpnia 2008r. w sprawie zmian budżetu gminy na 2008 rok, który otrzymuje brzmienie zgodnie z zał. Nr 1 do niniejszej uchwały.

2. Zmienia się załącznik Nr 4 do Uchwały Nr XV/139/08 Rady Gminy w Morawicy z dnia 4 kwietnia 2008r. w sprawie zmian budżetu gminy

na 2008r., który otrzymuje brzmienie zgodnie z zał. Nr 2 do niniejszej uchwały.

§ 4. Wykonanie uchwały powierza się Wójtowi Gminy Morawica.

§ 5. Uchwała wchodzi w życie z dniem podjęcia i podlega ogłoszeniu w Dzienniku Urzędowym Województwa Świętokrzyskiego.

**Przewodniczący Rady Gminy: J. Wojtyś**

Załączniki do uchwały Nr XX/179/08  
Rady Gminy w Morawicy  
z dnia 31 sierpnia 2008r.

**Załącznik Nr 1**

### Zadania inwestycyjne roczne w 2008r.

w złotych

Lp.	Dział	Rozdz.	Nazwa zadania inwestycyjnego	Planowane wydatki					Jednostka org. realizująca zadanie lub koordynująca program
				rok budżetowy 2008 (7+8+9+10)	w tym źródła finansowania			środki wymienione w art. 5 ust. 1 pkt 2 i 3 u.f.p.	
1	2	3	4	6	7	8	9		10
1	010	01010	Budowa wodociągu osiedle Bieleckie Młyny	20 000	20 000		A. B. C. D.		urząd gminy

1	2	3	4	6	7	8	9	10	11
2	010	01010	Budowa wodociągu osiedle „Dąbrowa” w Bilczy	115 000	115 000		A. B. C. D.		urząd gminy
3	010	01010	Budowa wodociągu Bilcza Podsukowie III	25 000	25 000		A. B. C. D.		urząd gminy
4	010	01010	Budowa wodociągu osiedle Nad Zalewem w Brzezinach	10 000	10 000		A. B. C. D.		urząd gminy
5	010	01010	Budowa wodociągu osiedle „Przy Obwodzie” w Brzezinach	79 000	79 000		A. B. C. D.		urząd gminy
6	010	01010	Budowa wodociągu na osiedlu „Orla Góra” w Morawicy	50 000	50 000		A. B. C. D.		urząd gminy
7	010	01095	Budowa wałów przeciwpowodziowych rzeki Czarna Nida	100 000	100 000		A. B. C. D.		urząd gminy
			<b>Razem Dz. 010</b>	<b>399 000</b>	<b>399 000</b>		<b>A. B. C. D.</b>		
8	400	40095	Gazociąg Bilcza	220 000	220 000		A. B. C. D.		urząd gminy
9	400	40095	Gazociąg w Brzezinach etap II	35 000	35 000		A. B. C. D.		urząd gminy
			<b>Razem Dz. 400</b>	<b>255 000</b>	<b>255 000</b>		<b>A. B. C. D.</b>		
10	600	60013	Chodnik w miejscowości Brzeziny przy drodze woj. Nr 763	18 000	18 000		A. B. C. D.		urząd gminy
11	600	60013	Chodnik przy drodze wojewódzkiej Nr 766 w miejscowości Dębska Wola	30 000	30 000		A. B. C. D.		urząd gminy
12	600	60013	Wiata przystankowa w Dębskiej Woli	9 000	9 000		A. B. C. D.		urząd gminy
13	600	60014	Chodnik przy drodze powiatowej w Bieleckich Młynach	100 000	100 000		A. B. C. D.		urząd gminy
14	600	60014	Chodnik przy drodze powiatowej w Bilczy ul. Żeromskiego	10 000	10 000		A. B. C. D.		urząd gminy
15	600	60014	Zatoka autobusowa przy drodze powiatowej w Brudzowie	30 000	30 000		A. B. C. D.		urząd gminy
16	600	60014	Chodnik przy drodze powiatowej w Dębskiej Woli	12 500	12 500		A. B. C. D.		urząd gminy
17	600	60014	Chodnik przy drodze powiatowej w Lisowie	12 000	12 000		A. B. C. D.		urząd gminy
18	600	60014	Chodnik przy drodze powiatowej w Łąbedziowie	230 000	230 000		A. B. C. D.		urząd gminy
19	600	60014	Chodnik przy drodze powiatowej w Morawicy	20 000	20 000		A. B. C. D.		urząd gminy
20	600	60014	Chodnik przy drodze powiatowej w Piasecznej Górze	200 000	200 000		A. B. C. D.		urząd gminy
21	600	60014	Parking w Radomicach I	30 000	30 000		A. B. C. D.		urząd gminy
22	600	60016	Budowa drogi Bilcza ul. Cyprysowa	130 000	130 000		A. B. C. D.		urząd gminy
23	600	60016	Modernizacja dróg dojazdowych - Bilcza Podsukowie	60 000	35 000		A. B. C.25.000 D.		urząd gminy

1	2	3	4	6	7	8	9	10	11
24	600	60016	Modernizacja drogi w Brzezinach ul. Na Stadion	60 000	60 000		A. B. C. D.		urząd gminy
25	600	60016	Modernizacja ulicy Sportowej w Brzezinach	183 543	183 543		A. B. C. D.		urząd gminy
26	600	60016	Budowa dróg gminnych Osiedle nad Zalewem	35 000	35 000		A. B. C. D.		urząd gminy
27	600	60016	Wiata przystankowa Drochów Dolny	5 000	5 000		A. B. C. D.		urząd gminy
28	600	60016	Wiata przystankowa Drochów Górny	5 000	5 000		A. B. C. D.		urząd gminy
29	600	60016	Ogrodzenie działek - ulica Polna w Morawicy	8 400	8 400		A. B. C. D.		urząd gminy
30	600	60016	Utwardzenie terenu przy ulicy Szkolnej w Morawicy	60 000	60 000		A. B. C. D.		urząd gminy
31	600	60016	Budowa ulicy Ściegiennego w Morawicy	118 189	118 189		A. B. C. D.		urząd gminy
32	600	60016	Modernizacja ulicy Zastawie w Obicach	114 744	114 744		A. B. C. D.		urząd gminy
33	600	60016	Budowa dróg na osiedlu mieszkaniowym w Piasecznej Górcie	19 520	19 520		A. B. C. D.		urząd gminy
34	600	60016	Modernizacja ulicy Leśnej w Zaborzu	130 440	130 440		A. B. C. D.		urząd gminy
35	600	60016	Przebudowa drogi Zbrza	30 000	30 000		A. B. C. D.		urząd gminy
36	600	60016	Wykonanie rowów odwadniających w gminie	450 000	450 000		A. B. C. D.		urząd gminy
			<b>Razem Dz. 600</b>	<b>2 111 336</b>	<b>2 086 336</b>		<b>A. B. C. 25.000 D.</b>		
37	700	70005	Zakup nieruchomości - przepompownia ścieków	9 240	9 240		A. B. C. D.		urząd gminy
38	700	70005	Zakup nieruchomości - chodnik w Obicach	40 000	40 000		A. B. C. D.		urząd gminy
39	700	70005	Zakup nieruchomości - Muzeum Garncarstwa w Chalupkach	20 000	20 000		A. B. C. D.		urząd gminy
			<b>Razem Dz. 700</b>	<b>69 240</b>	<b>69 240</b>		<b>A. B. C. D.</b>		
40	710	71095	Ocieplenie budynku mieszkalno-usługowego w Morawicy	100 000	100 000		A. B. C. D.		urząd gminy
41	710	71095	Wymiana instalacji w budynku mieszkalnym w Morawicy	100 000	100 000		A. B. C. D.		urząd gminy
42	710	71095	Budowa instalacji gazowej w budynku mieszkalno-usługowym w Morawicy	100 000	100 000		A. B. C. D.		urząd gminy
			<b>Razem Dz. 710</b>	<b>300 000</b>	<b>300 000</b>		<b>A. B. C. D.</b>		
43	750	75023	Klimatyzacja Urzędu Gminy	36 000	36 000		A. B. C. D.		urząd gminy
44	750	75023	Zakup sprzętu komputerowego i programów użytkowych	35 000	35 000		A. B. C. D.		urząd gminy

1	2	3	4	6	7	8	9	10	11
45	750	75023	zakup samochodu sluzbowego	85 000	85 000		A. B. C. D.		urząd gminy
			<b>Razem Dz. 750</b>	<b>156 000</b>	<b>156 000</b>		A. B. C. D.		
46	754	75412	Zakup samochodu bojowego - OSP Chałupki	57 000	57 000		A. B. C. D.		urząd gminy
47	754	75412	Modernizacja OSP w Drochowiu Dolnym	7 000	7 000		A. B. C. D.		urząd gminy
48	754	75412	Dofinansowanie zakupu nowego samochodu lekkiego typu Gazela - OSP Lisów	50 000	50 000		A. B. C. D.		urząd gminy
49	754	75412	Wymiana pokrycia dachowego budynku OSP Morawica	55 635	55 635		A. B. C. D.		urząd gminy
50	754	75412	Rozbudowa budynku OSP w Nidzie	24 000	24 000		A. B. C. D.		urząd gminy
51	754	75412	Zakup nowego średniego samochodu gaśniczego dla OSP w Bilczy	110 000	110 000		A. B. C. D.		urząd gminy
52	754	75412	Chodnik przy strażnicy OSP w Lisowie	15 000	15 000		A. B. C. D.		urząd gminy
53	754	75412	Zakup lekkiego smochodu pożarniczego - OSP Zbrza	57 000	57 000		A. B. C. D.		urząd gminy
			<b>Razem Dz. 754</b>	<b>375 635</b>	<b>375 635</b>		A. B. C. D.		<b>urząd gminy</b>
54	801	80101	Ogrodzenie szkoły i boiska w Chmielowicach	10 000	10 000		A. B. C. D.		urząd gminy
55	801	80101	Ogrodzenie terenu szkolnego w Morawicy	160 000	160 000		A. B. C. D.		urząd gminy
56	801	80101	Zagospodarowanie terenu szkoły w Nidzie	123 471	123 471		A. B. C. D.		urząd gminy
57	801	80101	Boisko wielofunkcyjne SP w Obicach	46 409	46 409		A. B. C. D.		Zespół Szkół w Obicach
58	801	80101	Modernizacja szkoły w Radomicach	20 000	20 000		A. B. C. D.		urząd gminy
			<b>Razem Dz. 801</b>	<b>359 880</b>	<b>359 880</b>		A. B. C. D.		
59	851	85121	Zagospodarowanie terenu OZ w Dębskiej Woli	50 000	50 000		A. B. C. D.		urząd gminy
60	851	85121	Modernizacja Ośrodka Zdrowia w Morawicy	120 000	120 000		A. B. C. D.		urząd gminy
			<b>Razem Dz. 851</b>	<b>170 000</b>	<b>170 000</b>		A. B. C. D.		
61	900	90001	Kanalizacja Bilcza Jawornia	200 000	200 000		A. B. C. D.		urząd gminy
62	900	90001	Budowa wodociągu i kanalizacji w Bilczy ul. Leśna	166 832	166 832		A. B. C. D.		urząd gminy
63	900	90001	Instalacje wodno-kanalizacyjne w Bilczy	3 500	3 500		A. B. C. D.		urząd gminy
64	900	90001	Instalacje wodno-kanalizacyjne w Brzezinach	4 100	4 100		A. B. C. D.		urząd gminy

1	2	3	4	6	7	8	9	10	11
65	900	90001	Budowa kanalizacji sanitarnej w Morawicy ul. Szkolna	30 000	30 000		A. B. C. D.		urząd gminy
66	900	90001	Wodociąg i kanalizacja sanitarna w miejscowości Radomice-Brudzów-Gawronki	10 660	10 660		A. B. C. D.		urząd gminy
67	900	90001	Ocieplenie reaktorów na terenie oczyszczalni	80 000	80 000		A. B. C. D.		urząd gminy
68	900	90015	Oświetlenie ulicy Brzozowej w Bieleckich Młynach	20 000	20 000		A. B. C. D.		urząd gminy
69	900	90015	Oświetlenie uliczne - Bilcza ul. J. Pawła II	40 000	40 000		A. B. C. D.		urząd gminy
70	900	90015	Oświetlenie uliczne - Bilcza ul. Mała	20 000	20 000		A. B. C. D.		urząd gminy
71	900	90015	Oświetlenie ulicy Chęcińskiej w Brzezinach	170 000	170 000		A. B. C. D.		urząd gminy
72	900	90015	Zasilanie energetyczne II etap osiedle Nad Zalewem w Brzezinach	50 000	50 000		A. B. C. D.		urząd gminy
73	900	90015	Oświetlenie uliczne Dębska Wola (krzyżówka)	35 000	35 000		A. B. C. D.		urząd gminy
74	900	90015	Oświetlenie uliczne - Nida Łaziska	70 000	70 000		A. B. C. D.		urząd gminy
75	900	90015	Oświetlenie uliczne Piaseczna Górka ul. Spacerowa i ul. Spokojna	20 000	20 000		A. B. C. D.		urząd gminy
76	900	90015	Oświetlenie uliczne Wola Morawicka dz. Nr 109, Etap I	11 000	11 000		A. B. C. D.		urząd gminy
77	900	90015	Modernizacja oświetlenia na terenie gminy	20 740	20 740		A. B. C. D.		urząd gminy
			<b>Razem Dz. 900</b>	<b>951 832</b>	<b>951 832</b>		<b>A. B. C. D.</b>		
78	921	92109	Budowa świetlicy wiejskiej w Brzezinach	15 000	15 000		A. B. C. D.		urząd gminy
79	921	92109	Budowa świetlicy wiejskiej we wsi Dębska Wola etap II	90 000	90 000		A. B. C. D.		urząd gminy
80	921	92109	Modernizacja świetlicy wiejskiej w Drochowiu Górnym	5 000	5 000		A. B. C. D.		urząd gminy
81	921	92109	Świetlica wiejska - perspektywa rozwoju Lisowa	25 000	5 000		A. B. 20.000 C. D.		urząd gminy
			<b>Razem Dz. 921</b>	<b>135 000</b>	<b>115 000</b>		<b>A. B. 20.000 C. D.</b>		
82	926	92604	Bieżnia tartanowa na stadionie w Brzezinach	15 000	15 000		A. B. C. D.		urząd gminy
83	926	92604	Zagospodarowanie stadionu klubu „Moravia”	30 740	30 740		A. B. C. D.		urząd gminy
84	926	92605	Budowa placu zabaw na Osiedlu Echo	50 000	50 000		A. B. C. D.		urząd gminy
85	926	92605	Budowa gminnego placu rekreacyjno-sportowego w Bilczy	15 000	15 000		A. B. C. D.		urząd gminy
86	926	92605	Zagospodarowanie placu rekreacyjnego w Chalupkach	15 000	15 000		A. B. C. D.		urząd gminy

1	2	3	4	6	7	8	9	10	11
87	926	92605	Budowa placu zabaw w Radomicach	50 000	50 000		A. B. C. D.		urząd gminy
88	926	92605	Rozbudowa placu zabaw w miejscowości Zbrza	15 000	15 000		A. B. C. D.		urząd gminy
89	926	92695	Zagospodarowanie boiska sportowego Chalupki Kolonie	10 000	10 000		A. B. C. D.		urząd gminy
			<b>Razem Dz. 926</b>	<b>200 740</b>	<b>200 740</b>		A. B. C. D.		
<b>Ogółem</b>				<b>5 483 663</b>	<b>5 438 663</b>			<b>45 000</b>	<b>x</b>

\* Wybrać odpowiednie oznaczenie źródła finansowania:

- A. Dotacje i środki z budżetu państwa (np. od wojewody, MEN, UKFiS, ...)  
B. Środki i dotacje otrzymane od innych jst oraz innych jednostek zaliczanych do sektora finansów publicznych  
C. Inne źródła  
D. Inne źródła

## Załącznik Nr 2

### Dochody i wydatki związane z realizacją zadań realizowanych na podstawie porozumień (umów) między jednostkami samorządu terytorialnego w 2008r.

w złotych

Nazwa zadania	Dział	Rozdział	Dochody ogółem	§	Wydatki ogółem	z tego:						Wydatki majątkowe
						Wydatki bieżące	wynagrodzenia	pochodne od wynagrodzeń	dotacje	wydatki na obsługę długu (odsetki)	wydatki z tytułu poręczeń i gwarancji	
1	2	3	4	5	6	7	8	9	10	11	12	13
I. Dochody i wydatki związane z realizacją zadań realizowanych wspólnie z innymi jednostkami samorządu terytorialnego												
II. Dochody i wydatki związane z realizacją zadań przejętych przez Gminę do realizacji w drodze umowy lub porozumienia												
III. Dochody i wydatki związane z pomocą rzeczową lub finansową realizowaną na podstawie porozumień między j.s.t.												
Lokalny transport zbiorowy	600	60004			266 961	266 961			266 961			
Drogi publiczne wojewódzkie	600	60013			250 000	250 000			250 000			
Drogi publiczne powiatowe	600	60014			195 775							195 775
<b>Ogółem</b>					<b>712 736</b>	<b>516 961</b>			<b>516 961</b>			<b>195 775</b>

## 3273

### UCHWAŁA Nr XXIV/108/2008 RADY GMINY W OBRAZOWIE

z dnia 2 października 2008r.

#### w sprawie zmian w budżecie Gminy Obrazów na 2008 rok

Na podstawie art. 18 ust. 2 pkt. 4 ustawy z dnia 8 marca 1990 roku o samorządzie gminnym (Dz. U. Nr. 142 poz. 1591 z 2001r. z późn. zmianami) oraz art. 138, 184 ust. 1 ustawy z dnia 30 czerwca 2005 roku o finansach publicznych (Dz. U. z 2005r. Nr. 249 poz. 2104 z późn. zmianami) Rada Gminy w Obrazowie uchwala:

- § 1.1.** Zwiększa się dochody budżetowe o kwotę - 175 437 zł.
- w dziale 758 rozdz. 75814 § 0970 o kwotę - 32 500 zł.
  - w dziale 801 rozdz. 80148 § 0830 o kwotę - 15 000 zł.
  - w dziale 853 rozdz. 85395 § 2028 o kwotę - 68 802 zł.

- w dziale 900 rozdz. 90001 § 0830 o kwotę - 16 000 zł.
- w dziale 921 rozdz. 92195 o kwotę - 43 135 zł.
- § 0830 o kwotę - 25 885 zł.
- 2700 o kwotę - 17 250 zł.
- II. Zwiększa się wydatki budżetowe o kwotę - 193 536 zł.
- w dziale 750 rozdz. 75023 § 4270 o kwotę - 6 000 zł.
- w dziale 757 rozdz. 75707 § 8070 o kwotę - 24 000 zł.
- w dziale 801 rozdz. 80101 § 4210 o kwotę - 2 500 zł.
- w dziale 801 rozdz. 80148 § 4210 o kwotę - 15 000 zł.
- § 4210 o kwotę - 2 000 zł.
- 4220 o kwotę - 13 000 zł.



- w dziale 853 rozdz. 85395 o kwotę - 76 901 zł.
  - § 3119 o kwotę - 8 099 zł.
  - 4018 o kwotę - 16 788 zł.
  - 4118 o kwotę - 2 696 zł.
  - 4128 o kwotę - 411 zł.
  - 4218 o kwotę - 10 038 zł.
  - 4268 o kwotę - 118 zł.
  - 4308 o kwotę - 37 655 zł.
  - 4358 o kwotę - 67 zł.
  - 4378 o kwotę - 149 zł.
  - 4758 o kwotę - 880 zł.
- w dziale 900 o kwotę - 26 000 zł.
  - rozdz. 90001 § 4300 o kwotę - 16 000 zł.
  - rozdz. 90095 § 4390 o kwotę - 10 000 zł.
- w dziale 921 rozdz. 92195 o kwotę - 43 135 zł.
  - § 4210 o kwotę - 10 000 zł.
  - 4300 o kwotę - 33 135 zł.

- III. Zmniejsza się wydatki budżetowe o kwotę - 18 099 zł.
- w dziale 852 rozdz. 85214 § 3110 o kwotę - 8 099 zł.
  - w dziale 900 rozdz. 90001 § 4300 o kwotę - 10 000 zł.

§ 2. Zmiany powyższe dokonuje się w wyniku;

- wprowadzenia do budżetu dodatkowych środków

§ 3. Wykonanie uchwały zleca się Wójtowi Gminy.

§ 4. Uchwała wchodzi w życie z dniem podjęcia i podlega ogłoszeniu w Dzienniku Urzędowym Województwa Świętokrzyskiego.

**Przewodniczący Rady Gminy: J. Orawiec**

## 3274

### UCHWAŁA Nr XXVI/111/2008 RADY GMINY W OBRAZOWIE

z dnia 14 listopada 2008r.

#### w sprawie obniżenia ceny skupu 1 dt. żyta do celów wymiaru podatku rolnego na 2009 rok

Na podstawie art. 18 ust. 2 pkt 8 ustawy z dnia 8 marca 1990r. o samorządzie gminnym (tekst jednolity: Dz. U. z 2001r. Nr 142, poz. 1591 z późniejszymi zmianami, oraz art. 6 ust. 3 ustawy z dnia 15 listopada 1984r. o podatku rolnym (tekst jednolity: Dz. U. z 2006r. Nr 136, poz. 969 z późn. zmianami) w zw. z Komunikatem Prezesa Głównego Urzędu Statystycznego z dnia 17 października 2008 roku (M.P. Nr 81, poz. 717), uchwała się co następuje:

§ 1. Obniża się cenę skupu żyta do celów wymiaru podatku rolne go ogłoszoną w Komunikacie Prezesa Głównego Urzędu Statystyczne-

go z dnia 17 października 2008r. w sprawie średniej ceny skupu żyta za okres pierwszych trzech kwartałów 2008r. (Mon. Pol. Nr 81, poz. 717) z kwoty 55,80 zł za 1 dt. do kwoty 44,00 zł za 1 dt.

§ 2. Wykonanie uchwały powierza się Wójtowi Gminy

§ 3. Uchwała wchodzi w życie po upływie 14 dni od ogłoszenia jej w Dzienniku Urzędowym Województwa Świętokrzyskiego, z mocą obowiązującą od 01.01.2009 roku.

**Przewodniczący Rady Gminy: J. Orawiec**

## 3275

### UCHWAŁA Nr XXVI/113/08 RADY GMINY W OBRAZOWIE

z dnia 14 listopada 2008r.

#### w sprawie określenia wysokości stawek podatku od środków transportowych

Na podstawie art. 18 ust. 2 pkt 8 ustawy z dnia 8 marca 1990r. o samorządzie gminnym (tekst jednolity: Dz. U. z 2001r. Nr 142, poz. 1591;

z 2002r. Nr 23, poz. 220, Nr 62, poz. 558, Nr 113, poz. 984, Nr 153, poz. 1271, Nr 214, poz. 1806; z 2003r. Nr 80, poz. 717, Nr 162, poz. 1568; z 2004r.

Nr 102, poz. 1055, Nr 116, poz. 1203, z 2005r. Nr 172, poz. 1441, z 2006r. Nr 17, poz. 128), art. 12 ust. 4 i art. 10 ust. 1 i 2 ustawy z dnia 12 stycznia 1991r. o podatkach i opłatach lokalnych (tekst jednolity: Dz. U. z 2006r. Nr 121, poz. 844) uchwała się co następuje:

§ 1.1. Określa się następujące stawki podatku od środków transportowych obowiązujące na terenie gminy: Obrazów od samochodów ciężarowych, o których mowa w art. 8 pkt 1

ustawy o podatkach i opłatach lokalnych, o dopuszczalnej masie całkowitej:

- a) powyżej 3,5 ton do 5,5 tony włącznie - 500 zł.,
  - b) powyżej 5,5 ton do 9 ton włącznie - 800 zł.,
  - c) powyżej 9 ton do poniżej 12 ton - 800 zł.;
- 2) od samochodów ciężarowych, o których mowa w art. 8 pkt 2 ustawy o podatkach i opłatach lokalnych, o dopuszczalnej masie całkowitej równej i wyższej niż 12 ton w zależności od liczby osi, dopuszczalnej masy całkowitej pojazdu i rodzaju zawieszenia według stawek określonych:

Liczba osi i dopuszczalna masa całkowita (w tonach)		Stawka podatku (w złotych)	
Nie mniej niż	Mniej niż	Oś jezdna (osie jezdne) z zawieszeniem pneumatycznym lub zawieszeniem uznanym za równoważne	Inny system zawieszenia osi jezdnych
1	2	3	4
<b>Dwie osie</b>			
12	18	1600	1700
18	26	1600	2691,81
26	29	1800	2691,81
29		2691,81	2691,81
<b>Trzy osie</b>			
12	18	1600	1700
18	26	1600	1900
26	29	2691,81	2691,81
29		2691,81	2691,81
<b>Cztery osie i więcej</b>			
12	18	2691,81	2691,81
18	26	1600	2691,81
26	29	2691,81	2691,81
29		2300	2691,81

- 3) od ciągników siodłowych i balastowych, o których mowa w art. 8 pkt 3 ustawy o podatkach i opłatach lokalnych, o dopuszczalnej masie całkowitej zespołu pojazdów:
- a) od 3,5 ton do 5,5 ton włącznie - 1645,67 zł.,
  - b) powyżej 5,5 ton do 9 ton włącznie - 1645,67 zł
  - c) powyżej 9 ton do poniżej 12 ton - 1645,67 zł
- 4) od ciągników siodłowych i balastowych, o których mowa w art. 8 pkt 4 ustawy o podatkach i opłatach lokalnych, o dopuszczalnej masie całkowitej zespołu pojazdów równej lub wyższej niż 12 ton w zależności od liczby osi, dopuszczalnej masy całkowitej pojazdu zawieszenia według stawek określonych:

Liczba osi i dopuszczalna masa Całkowita zespołu pojazdów: ciągnik siodłowy + naczepa; ciągnik balastowy + przyczepa (w tonach)		Stawka podatku (w złotych)	
Nie mniej niż	Mniej niż	Oś jezdna (osie jezdne) z zawieszeniem pneumatycznym lub zawieszeniem uznanym za równoważne	Inne systemy zawieszenia osi jezdnych
1	2	3	4
<b>Dwie osie</b>			
12	18	1900	2080,58
18	31	1950	2080,58
31	36,1	2000	2080,58
36,1		2500	2500
<b>Trzy osie</b>			
12	18	2080,58	2080,58
18	31	2000	2080,58
31	36,1	2080,58	2080,58
36,1	40	2500	2691,81
40		2500	2691,81

1	2	3	4
<b>Cztery osie i więcej</b>			
12	18	2080,58	2080,58
18	31	2080,58	2080,58
31	36,1	2080,58	2080,58
36,1	40	2691,81	2651,81
40		2691,81	2691,81

5) od przyczep i naczep, o których mowa w art. 8 pkt 5 ustawy o podatkach i opłatach lokalnych, które łącznie z pojazdem silnikowym posiadają dopuszczalną masę całkowitą od 7 ton i poniżej 12 ton (z wyjątkiem związanych wyłącznie z działalnością rolniczą prowadzoną przez podatnika podatku rolnego) - 1000 zł.;

6) od przyczep i naczep, o których mowa w art. 8 pkt 6 ustawy o podatkach i opłatach lokalnych (z wyjątkiem związanych wyłącznie z działalnością rolniczą prowadzoną przez podatnika podatku rolnego), które łącznie z pojazdem silnikowym posiadają dopuszczalną masę całkowitą równą lub wyższą niż 12 ton według stawek określonych:

Liczba osi i dopuszczalna masa całkowita zespołu pojazdów: naczepa/przyczepa + pojazd silnikowy (w tonach)		Stawka podatku (w złotych)	
Nie mniej niż	Mniej niż	Oś jezdna (osie jezdne) z zawieszeniem pneumatycznym lub zawieszeniem uznanym za równoważne	Inne systemy zawieszenia osi jezdnych
1	2	3	4
<b>Jedna oś</b>			
12	18	1645,67	1500
18	36,1	1500	1500
36,1		2080,58	2080,58
<b>Dwie osie</b>			
12	18	1645,67	1500
18	36,1	1500	1600
36,1		1900	1900
<b>Trzy osie i więcej</b>			
12	18	1645,67	1645,67
18	36,1	1645,67	1645,67
36,1		1900	2080,58

7) od autobusów, o których mowa w art. 8 pkt 7 ustawy o podatkach i opłatach lokalnych, o ilości miejsc do siedzenia:  
a) mniejszej niż 30 miejsc - 1100 zł.,  
b) równej lub wyższej niż 30 miejsc - 1600 zł.

**§ 2.** Zwalnia się z podatku od środków transportowych:

1. pojazdy ciężarowe wykorzystywane do celów przeciwpożarowych,
2. autobus szkolny wykorzystywany wyłącznie do przewozu dzieci
3. autobus wykorzystywany wyłącznie do przewozu osób z upośledzeniem umysłowym.

**§ 3.** Wykonanie uchwały powierza się Wójtowi Gminy Obrazów

**§ 4.** Traci moc uchwała w sprawie określenia wysokości stawek podatku od środków transportowych na 2007r Nr III/15/06 Rady Gminy w Obrazowie z dnia 30 listopada 2007r.

**§ 2.** Uchwała wchodzi w życie po upływie 14 dni od dnia jej ogłoszenia w Dzienniku Urzędowym Województwa Świętokrzyskiego, z mocą obowiązującą 01.01.2009r

**Przewodniczący Rady Gminy: J. Orawiec**

## 3276

### UCHWAŁA Nr XXVII/117/2008 RADY GMINY W OBRAZOWIE

z dnia 21 listopada 2008r.

#### w sprawie określenia wysokości stawek podatku od nieruchomości na 2009 rok

Na podstawie art. 18 ust. 2 pkt 8 ustawy z dnia 8 marca 1990r. o samorządzie gminnym

(tekst jednolity: Dz. U. z 2001r. Nr 142, poz. 1591 z późniejszymi zmianami, art. 5 ust. 1 i art. 7 ust. 3

ustawy z dnia 12 stycznia 1991r. o podatkach i opłatach lokalnych (tekst jednolity: Dz. U. z 2006r. Nr 121, poz. 844 z późn. zmianami) uchwała się co następuje:

**§ 1.1.** Określa się następujące stawki podatku od nieruchomości obowiązujące na terenie Gminy Obrazów:

- 1) od gruntów:
  - a) związanych z prowadzeniem działalności gospodarczej bez względu na sposób zakwalifikowania w ewidencji gruntów i budynków - 0,64 zł od 1 m<sup>2</sup> powierzchni,
  - b) pod jeziorami, zajętych na zbiorniki wodne retencyjne lub elektrowni wodnych - 3,90 zł od 1 ha powierzchni,
  - c) pozostałych, w tym zajętych na prowadzenie odpłatnej statutowej działalności pożytku publicznego przez organizację pożytku publicznego - 0,32 zł od 1 m<sup>2</sup> powierzchni;
- 2) od budynków lub ich części:
  - d) mieszkalnych - 0,40 zł od 1 m<sup>2</sup> powierzchni użytkowej,
  - e) związanych z prowadzeniem działalności gospodarczej oraz od budynków mieszkalnych lub ich części zajętych na prowadzenie działalności gospodarczej - 17,50 zł od 1 m<sup>2</sup> powierzchni użytkowej,
  - f) zajętych na prowadzenie działalności gospodarczej w zakresie obrotu kwalifikowanym materiałem siewnym - 9,24 zł od 1 m<sup>2</sup> powierzchni użytkowej,

- g) zajętych na prowadzenie działalności gospodarczej w zakresie udzielania świadczeń zdrowotnych - 2,50 zł od 1 m<sup>2</sup> powierzchni użytkowej,
  - h) od pozostałych, w tym zajętych na prowadzenie odpłatnej statutowej działalności pożytku publicznego przez organizację pożytku publicznego - 3,40 zł od 1 m<sup>2</sup> powierzchni użytkowej;
- 3) od budowli - 2 % ich wartości określonej na podstawie art. 4 ust. 1 pkt. 3 i ust. 3-7.

**§ 2.** Zwalnia się z podatku od nieruchomości:

1. Budynki mieszkalne i gospodarcze osób fizycznych prowadzących działalność rolniczą.
2. Budynki lub ich części oraz grunty wykorzystywane na cele bezpieczeństwa i porządku publicznego.

**§ 3.** Traci moc Uchwała Nr XXVI/112/2008 Rady Gminy w Obrazowie z dnia 14.11.2008 sprawie określenia wysokości stawek w podatku od nieruchomości na 2009 rok.

**§ 4.** Wykonanie uchwały powierza się Wójtowi Gminy

**§ 5.** Uchwała wchodzi w życie po upływie 14 dni od dnia ogłoszenia jej w Dzienniku Urzędowym Województwa Świętokrzyskiego, z mocą obowiązującą od 01.01.2009 roku.

**Przewodniczący Rady Gminy: J. Orawiec**

## 3277

### UCHWAŁA Nr XXI/158/08 RADY GMINY W PAWŁOWIE

z dnia 27 października 2008r.

#### **w sprawie wystąpienia do Sejmiku Województwa Świętokrzyskiego o zaliczenie Gminy Pawłów do III okręgu podatkowego**

Na podstawie art. 18 ust. 2 pkt 8, ustawy z dnia 8 marca 1990r. o samorządzie gminnym (tekst jednolity Dz. U. z 2001r. Nr 142 z późniejszymi zmianami) i art. 5 ust. 2 ustawy z dnia 15 listopada 1984 roku o podatku rolnym (tekst jednolity Dz. U. z 2006r. Nr 136, poz. 969 z późniejszymi zmianami) - Rada Gminy w Pawłowie uchwała, co następuje:

**§ 1.** Postanawia się wystąpić do Sejmiku Województwa Świętokrzyskiego o zaliczenie Gminy Pawłów do III okręgu podatkowego na

potrzeby ustalania podstawy opodatkowania podatkiem rolnym.

**§ 3.** Wykonanie uchwały powierza się Wójtowi Gminy.

**§ 4.** Uchwała podlega ogłoszeniu w Dzienniku Urzędowym Województwa Świętokrzyskiego.

**§ 5.** Uchwała wchodzi w życie po upływie 14 dni od dnia ogłoszenia.

**Przewodniczący Rady Gminy: G. Dyk**

## 3278

### UCHWAŁA Nr XXII/168/08 RADY GMINY W PAWŁOWIE

z dnia 17 listopada 2008r.

#### w sprawie obniżenia średniej ceny skupu żyta przyjmowanej do obliczenia podatku rolnego

Na podstawie art. 18 ust. 2 pkt 8, ustawy z dnia 8 marca 1990r. o samorządzie gminnym (tekst jednolity: Dz. U. z 2001r. Nr 142 poz. 1591; z 2002r. Nr 23, poz. 220, Nr 62, poz. 558, Nr 113, poz. 984, Nr 153, poz. 1271, Nr 214, poz. 1806; z 2003r. Nr 80, poz. 717, Nr 162, poz. 1568; z 2004r. Nr 102, poz. 1055, Nr 116, poz. 1203, z 2005r. Nr 172, poz. 1441; z 2006r. Nr 17, poz. 128, Nr 181, poz. 1337; z 2007r. Nr 48, poz. 327, Nr 138, poz. 974, Nr 173, poz. 1218) oraz art. 6 ust. 3 ustawy z dnia 15 listopada 1984r. o podatku rolnym (tekst jednolity: Dz. U. z 2006r. Nr 136, poz. 969, Nr 191 poz. 1412, Nr 249 poz. 1825, Nr 245 poz. 1775; z 2007r. Nr 109 poz. 747; z 2008r. Nr 116, poz. 730) Rada Gminy w Pawłowie uchwala co następuje:

**§ 1.** Obniża się cenę skupu żyta do celów wymiaru podatku rolnego ogłoszoną w Komuni-

kacie Prezesa Głównego Urzędu Statystycznego z dnia 17.10.2008r. w sprawie średniej ceny skupu żyta za okres pierwszych trzech kwartałów 2008r. (Mon. Pol. Nr 81 poz. 717) z kwoty 55,80 za 1 q do kwoty 19,52 zł za 1 q.

**§ 2.** Wykonanie uchwały powierza się Wójtowi Gminy.

**§ 3.** Uchwała podlega ogłoszeniu w Dzienniku Urzędowym Województwa Świętokrzyskiego.

**§ 4.** Uchwała wchodzi w życie po upływie 14 dni od dnia ogłoszenia w sposób określony w § 3, nie wcześniej jednak niż z dniem 1 stycznia 2009r.

**Przewodniczący Rady Gminy: G. Dyk**

## 3279

### UCHWAŁA Nr XXII/169/08 RADY GMINY W PAWŁOWIE

z dnia 17 listopada 2008r.

#### w sprawie wysokości stawek podatku od nieruchomości oraz zwolnień od tego podatku

Na podstawie art. 18 ust. 2 pkt 8, ustawy z dnia 8 marca 1990r. o samorządzie gminnym (tekst jednolity Dz. U. z 2001r. Nr 142 poz. 1591; z 2002r. Nr 23, poz. 220, Nr 62, poz. 558, Nr 113, poz. 984, Nr 153, poz. 1271, Nr 214, poz. 1806; z 2003r. Nr 80, poz. 717, Nr 162, poz. 1568; z 2004r. Nr 102, poz. 1055, Nr 116, poz. 1203, z 2005r. Nr 172, poz. 1441; z 2006r. Nr 17, poz. 128, Nr 181, poz. 1337; z 2007r. Nr 48, poz. 327, Nr 138, poz. 974, Nr 173, poz. 1218) i art. 5 ust. 1 ustawy z dnia 12 stycznia 1991r. o podatkach i opłatach lokalnych (tekst jednolity: Dz. U. z 2006r. Nr 121, poz. 844, Nr 220 poz. 1601, Nr 225 poz. 1635, Nr 245 poz. 1775, Nr 249, poz. 1828, Nr 251 poz. 1847; z 2008r. Nr 93, poz. 585, Nr 116, poz. 730) Rada Gminy w Pawłowie uchwala, co następuje:

**§ 1.** Określa się wysokość rocznych stawek podatku od nieruchomości:

1. Od gruntów:
  - a. związanych z prowadzeniem działalności gospodarczej, bez względu na sposób zakwalifikowania w ewidencji gruntów i budynków - 0,33 zł od m<sup>2</sup> powierzchni.
  - b. pod jeziorami zajętych na zbiorniki wodne retencyjne lub elektrowni wodnych - 3,51 zł od 1 ha powierzchni.
  - c. Pozostałych w tym zajętych na prowadzenie odpłatnej statutowej działalności pożytku publicznego przez organizację pożytku publicznego - 0,05 zł od m<sup>2</sup> powierzchni.
2. od budynków lub ich części:
  - a. mieszkalnych - 0,27 zł od m<sup>2</sup> powierzchni.
  - b. związanych z prowadzeniem działalności gospodarczej oraz budynków mieszkalnych lub ich części zajętych na prowa-

- dzenie działalności gospodarczej - 8,96 zł od m<sup>2</sup> powierzchni użytkowej.
- c. zajętych na prowadzenie działalności gospodarczej w zakresie obrotu kwalifikowanym materiałem siewnym - 4,18 zł od m<sup>2</sup> powierzchni użytkowej.
  - d. zajętych na prowadzenie działalności gospodarczej w zakresie udzielania świadczeń zdrowotnych - 1,13 zł od m<sup>2</sup> powierzchni użytkowej
  - e. pozostałych w tym zajętych na prowadzenie odpłatnej statutowej działalności pożytku publicznego przez organizacje pożytku publicznego - 3,00 zł od m<sup>2</sup> powierzchni użytkowej
3. od budowli - 2 % ich wartości określonej na podstawie art 4 ust. 1 pkt 3 ust 3-7 ustawy o podatkach i opłatach lokalnych.

**§ 2.** Zwalnia się z podatku od nieruchomości:

1. budynki mieszkalne będące w posiadaniu osób fizycznych,.
2. pozostałe budynki wolno stojące w tym komórki, garaże, szopy itd.,
3. grunty budynki i budowle oraz ich części służące do prowadzenia działalności w zakresie odprowadzania i oczyszczania ścieków, konserwacji sieci wodociągowej i kanalizacyjnej, bieżącego utrzymania dróg oraz konserwacji oświetlenia ulicznego za wyjątkiem gruntów i budynków zajętych pod działalność gospodarczą.
4. budynki i grunty zajęte w działalności w zakresie ochrony przeciwpożarowej za wyjąt-

- kiem gruntów i budynków zajętych pod działalność gospodarczą.
5. grunty i budynki oraz ich części zajęte na podstawie umowy najmu dzierżawy, użyczenia lub innego rodzaju umowy na potrzeby usług medycznych za wyjątkiem gruntów i budynków zajętych pod działalność gospodarczą.
  6. budynki i grunty stanowiące własność gminy lub będące w posiadaniu gminnych jednostek organizacyjnych z wyjątkiem:
    - a. budynków i ich części oraz gruntów będących w posiadaniu osób fizycznych, osób prawnych i jednostek organizacyjnych nie posiadających osobowości prawnej.
    - b. gruntów oddanych w użytkowanie wieczyste.
  7. budynki i grunty zajęte na cele ochrony bezpieczeństwa i porządku publicznego przez organy państwowe do tego powołane za wyjątkiem gruntów i budynków zajętych pod działalność gospodarczą.

**§ 3.** Wykonanie uchwały powierza się Wójtowi Gminy.

**§ 4.** Uchwała podlega ogłoszeniu w Dzienniku Urzędowym Województwa Świętokrzyskiego.

**§ 5.** Uchwała wchodzi w życie po upływie 14 dni od dnia ogłoszenia w sposób określony w § 4, nie wcześniej jednak niż z dniem 1 stycznia 2009r.

**Przewodniczący Rady Gminy: G. Dyk**

## 3280

### UCHWAŁA Nr XXII/170/08 RADY GMINY W PAWŁOWIE

z dnia 17 listopada 2008r.

#### **w sprawie określenia wysokości stawek podatku od środków transportowych i zwolnień w tym podatku**

Na podstawie art. 18 ust 2 pkt. 8 ustawy z dnia 8 marca 1990 roku o samorządzie gminnym (tekst jednolity Dz. U. z 2001 roku nr 142 poz. 1591 z późniejszymi zmianami) i art. 10 ust 1 ustawy z dnia 12 stycznia 1991 roku o podatkach i opłatach lokalnych (tekst jednolity Dz. U. z 2006 Nr 121 poz. 844 z późniejszymi zmianami) Rada Gminy uchwała co następuje

**§ 1.** Uchwała stawki podatku od środków transportowych w następującej wysokości:

1. od samochodów ciężarowych o dopuszczalnej masie całkowitej pojazdu:

- a. powyżej 3,5 tony do 5,5 tony włącznie - 300,00 zł
  - b. powyżej 5,5 tony do 9 ton włącznie - 400,00 zł
  - c. powyżej 9 ton a poniżej 12 ton - 600,00 zł
2. od samochodów ciężarowych dwuosioowych bez względu na rodzaj zawieszenia o dopuszczalnej masie całkowitej pojazdu:
- a. nie mniej niż 12 ton a mniej niż 13 ton - 250,00 zł
  - b. nie mniej niż 13 ton a mniej niż 14 ton - 393,00 zł
  - c. nie mniej niż 14 ton a mniej niż 15 ton - 554,00 zł

- d. nie mniej niż 15 ton i powyżej - 1.252,00 zł
  3. od samochodów ciężarowych trzyosiowych bez względu na rodzaj zawieszenia o dopuszczalnej masie całkowitej pojazdu:
    - a. nie mniej niż 12 ton a mniej niż 17 ton - 350,00 zł
    - b. nie mniej niż 17 ton a mniej niż 19 ton - 507,00 zł
    - c. nie mniej niż 19 ton a mniej niż 21 ton - 700,00 zł
    - d. nie mniej niż 21 ton a mniej niż 23 tony - 1.014,00 zł
    - e. nie mniej niż 23 tony i powyżej - 1.577,00 zł
  4. od samochodów ciężarowych czteroosiowych i więcej:
    - a. o dopuszczalnej masie całkowitej pojazdu nie mniej niż 12 ton a mniej niż 25 ton bez względu na rodzaj zawieszenia - 668,00 zł
    - b. o dopuszczalnej masie całkowitej pojazdu nie mniej niż 25 ton a mniej niż 27 ton bez względu na rodzaj zawieszenia - 1.100,00 zł
    - c. o dopuszczalnej masie całkowitej pojazdu nie mniej niż 27 ton a mniej niż 29 ton bez względu na rodzaj zawieszenia - 1.654,00 zł
    - d. o dopuszczalnej masie całkowitej pojazdu nie mniej niż 29 ton i powyżej z zawieszeniem pneumatycznym lub zawieszeniem uznanym za równoważne - 2.200,00 zł
    - e. o dopuszczalnej masie całkowitej pojazdu nie mniej niż 29 ton i powyżej z innymi niż określone w pkt d systemami zawieszenia osi jezdnych - 2.453,00 zł
  5. od ciągników siodłowych i balastowych przystosowanych do używania łącznie z naczepą lub przyczepą o dopuszczalnej masie całkowitej zespołu pojazdów nie mniej niż 3,5 tony a mniej niż 12 ton - 600 zł.
  6. Od ciągników siodłowych i balastowych dwuosiowych przystosowanych do używania łącznie z naczepą lub przyczepą:
    - a. o dopuszczalnej masie całkowitej zespołu pojazdów nie mniej niż 12 ton a mniej niż 18 ton bez względu na rodzaj zawieszenia - 350,00 zł.
    - b. o dopuszczalnej masie całkowitej zespołu pojazdów nie mniej niż 18 ton a mniej niż 25 ton bez względu na rodzaj zawieszenia - 700,00 zł.
    - c. o dopuszczalnej masie całkowitej zespołu pojazdów nie mniej niż 25 ton a mniej niż 31 ton bez względu na rodzaj zawieszenia - 920,00 zł.
    - d. o dopuszczalnej masie całkowitej zespołu pojazdów nie mniej niż 31 ton do 36 ton włącznie z zawieszeniem pneumaticznym lub zawieszeniem uznanym za równoważne - 1600,00 zł.
  - e. o dopuszczalnej masie całkowitej zespołu pojazdów nie mniej niż 31 ton do 36 ton włącznie z innymi niż określone w pkt. d systemami zawieszenia osi jezdnych - 1.936,00 zł.
  - f. o dopuszczalnej masie całkowitej zespołu pojazdów powyżej 36 ton z zawieszeniem pneumatycznym lub zawieszeniem uznanym za równoważne - 1.830,00 zł.
  - g. o dopuszczalnej masie całkowitej zespołu pojazdów powyżej 36 ton z innymi niż określone w pkt. d systemami zawieszenia osi jezdnych - 2.289,00 zł.
7. Od ciągników siodłowych i balastowych trzyosiowych przystosowanych do używania łącznie z naczepą lub przyczepą:
    - a. o dopuszczalnej masie całkowitej zespołu pojazdów nie mniej niż 12 ton a mniej niż 40 ton bez względu na rodzaj zawieszenia - 1.723,00 zł.
    - b. o dopuszczalnej masie całkowitej zespołu pojazdów nie mniej niż 40 ton i powyżej z zawieszeniem pneumatycznym lub zawieszeniem uznanym za równoważne - 2.360,00 zł.
    - c. o dopuszczalnej masie całkowitej zespołu pojazdów nie mniej niż 40 ton i powyżej z innymi niż określone w pkt b systemami zawieszenia osi jezdnych - 2.505,00 zł.
  8. Od ciągników siodłowych i balastowych czteroosiowych i więcej przystosowanych do używania łącznie z naczepą lub przyczepą:
    - a. o dopuszczalnej masie całkowitej zespołu pojazdów nie mniej niż 12 ton a mniej niż 40 ton bez względu na rodzaj zawieszenia - 1.723,00 zł.
    - b. o dopuszczalnej masie całkowitej zespołu pojazdów nie mniej niż 40 ton i powyżej z zawieszeniem pneumatycznym lub zawieszeniem uznanym za równoważne - 2.360,00 zł.
    - c. o dopuszczalnej masie całkowitej zespołu pojazdów nie mniej niż 40 ton i powyżej z innymi niż określone w pkt b systemami zawieszenia osi jezdnych - 2.444,00 zł.
  9. Od przyczep i naczep, które łącznie z pojazdem silnikowym posiadają masę całkowitą od 7 ton i poniżej 12 ton, z wyjątkiem związanych wyłącznie z działalnością rolniczą prowadzoną przez podatnika podatku rolnego - 300,00 zł
  10. Od jednoosiowych przyczep i naczep z wyjątkiem związanych wyłącznie z działalnością rolniczą prowadzoną przez podatnika podatku rolnego, które łącznie z pojazdem silnikowym posiadają masę całkowitą bez względu na rodzaj zawieszenia:

- a. nie mniej niż 12 ton a mniej niż 18 ton - 250,00 zł
  - b. nie mniej niż 18 ton a mniej niż 25 ton - 400,00 zł
  - c. nie mniej niż 25 ton i powyżej - 562,00 zł
11. Od dwuosioowych przyczep i naczez z wyjąt-kiem związanych wylączenie z działalnošcią rolniczą prowadzoną przez podatnika podatku rolnego, które łącznie z pojazdem silnikowym posiadają masę całkowitą bez wzgłędu na rodzaj zawieszenia:
- a. nie mniej niż 12 ton a mniej niż 28 ton - 500,00 zł
  - b. nie mniej niż 28 ton a mniej niż 33 tony - 850,00 zł
  - c. nie mniej niż 33 tony a mniej niż 38 ton - 1.292,00 zł
  - d. nie mniej niż 38 ton i powyżej - 1.700,00 zł
12. Od trzyosioowych i więcej przyczep i naczez z wyjątkiem związanych wylączenie z działalnošcią rolniczą prowadzoną przez podatnika podatku rolnego, które łącznie z pojazdem silnikowym posiadają masę całkowitą bez wzgłędu na rodzaj zawieszenia:
- a. nie mniej niż 12 ton a mniej niż 38 ton - 943,00 zł
  - b. nie mniej niż 38 ton i powyżej - 1.281,00 zł

13. Od autobusów w zaleźności od liczby miejsc
- a. do 15 miejsc włącznie - 500,00 zł
  - b. od 16 do 30 miejsc włącznie - 600,00 zł
  - c. powyżej 30 miejsc - 900,00 zł

§ 2. Zwalnia się z podatku od środków transportowych:

1. samochody ciężarowe o dopuszczalnej masie całkowitej powyżej 3,5 tony i poniżej 12 ton wykorzystywane do działalności komunalnej stanowiące własności gminy lub będące w posiadaniu gminnych jednostek organizacyjnych
2. samochody ciężarowe o dopuszczalnej masie całkowitej od 3,5 tony i poniżej 12 ton wykorzystywane w związku z ochroną przeciwpożarową przez jednostki Ochotniczych Straży Pożarnych.

§ 3. Wykonanie uchwały powierza się wójtowi gminy

§ 4. Uchwała podlega ogłoszeniu w Dzienniku Urzędowym Województwa Świętokrzyskiego.

§ 5. Uchwała wchodzi w życie po upływie 14 dni od dnia ogłoszenia w sposób określony w § 4.

**Przewodniczącą Rady Gminy: G. Dyk**

## 3281

### UCHWAŁA Nr 102/XV/08 RADY GMINY W SMYKOWIE

z dnia 6 listopada 2008r.

#### w sprawie określenia wysokości stawek podatku od nieruchomości na 2009 rok

Na podstawie art.18 ust. 2 pkt 8 ustawy z dnia 8 marca 1990 roku o samorządzie gminnym (tekst jednolity: Dz. U. z 2001r. Nr 142, poz. 1591; z późn. zm.) i art. 5 ust.1 ustawy z dnia 12 stycznia 1991r. o podatkach i opłatach lokalnych<sup>1</sup>

1) Niniejsza ustawa dokonuje w zakresie swojej regulacji wdrożenia następujących dyrektyw Wspólnot Europejskich:

1. dyrektywy 92/106/EWG z dnia 7 grudnia 1992r. w sprawie ustanowienia wspólnych zasad dla niektórych typów transportu kombinowanego towarów między państwami członkowskimi (Dz. Urz. WE L 368 z 17.12.1992)
2. dyrektywy 1999/62/WE z dnia 17 czerwca 1999r. w sprawie pobierania opłat za użytkowanie niektórych typów infrastruktury przez pojazdy ciężarowe (Dz. Urz. WE L 187 z 20.07.1999).

Dane dotyczące ogłoszenia aktów prawa Unii Europejskie, zamieszczona w niniejszej ustawie - z dniem uzyskania przez Rzeczpospolitą Polską członkostwa w Unii Europejskiej - dotyczą ogłoszenia tych aktów w Dzienniku Urzędowym Unii Europejskiej - wydanie specjalne.

(tekst jednolity: Dz. U. z 2006r. Nr 121, poz. 844, z późn. zm) uchwała się co następuje:

§ 1. Określa się następujące stawki podatku od nieruchomości obowiązujące na terenie Gminy Smyków:

1) od gruntów:

- a. związanych z prowadzeniem działalności gospodarczej bez wzgłędu na sposób sklasyfikowania w ewidencji gruntów i budynków - 0,42 zł. od 1 m<sup>2</sup> powierzchni;
- b. pod jeziorami, zajętych na zbiorniki wodne, retencyjne lub elektrowni wodnych - 2,00 zł od 1 ha powierzchni;
- c. pozostałych, w tym zajętych na prowadzenie odpłatnej statutowej działalności pożytku publicznego przez organizacje pożytku publicznego - 0,14 zł od 1 m<sup>2</sup> powierzchni;



- 2) od budynków lub ich części:
- mieszkalnych - 0,32 zł od 1 m<sup>2</sup> powierzchni użytkowej,
  - związanych z prowadzeniem działalności gospodarczej oraz od budynków mieszkalnych lub ich części zajętych na prowadzenie działalności gospodarczej - 9,50 zł od 1 m<sup>2</sup> powierzchni użytkowej;
  - zajętych na prowadzenie działalności gospodarczej w zakresie obrotu kwalifikowanym materiałem siewnym - 4,00 zł od 1 m<sup>2</sup> powierzchni użytkowej;
  - zajętych na prowadzenie działalności gospodarczej w zakresie udzielania świadczeń zdrowotnych - 3,46 zł od 1 m<sup>2</sup> powierzchni użytkowej;
  - pozostałych, w tym zajętych na prowadzenie odpłatnej statutowej działalności pożytku publicznego przez organizację pożytku publicznego - 3,55 zł od 1 m<sup>2</sup> powierzchni użytkowej;

- 3) od budowli - 2 % ich wartości określonej na podstawie art. 4 ust. 1 pkt. 3 i ust. 3-7 ustawy o podatkach i opłatach lokalnych.

§ 2. Traci moc uchwała Nr 49/VIII/07 Rady Gminy w Smykowie z dnia 22 listopada 2007 roku w sprawie stawek podatku od nieruchomości.

§ 3. Wykonanie uchwały powierza się Wójtowi Gminy Smyków.

§ 4. Uchwała podlega ogłoszeniu w Dzienniku Urzędowym Województwa Świętokrzyskiego.

§ 5. Uchwała wchodzi w życie po upływie 14 dni od dnia ogłoszenia w Dzienniku Urzędowym Województwa Świętokrzyskiego, nie wcześniej jednak niż z dniem 1 stycznia 2009 roku.

**Przewodniczący Rady Gminy: W. Cłapak**

## 3282

### UCHWAŁA Nr 103/XV/08 RADA GMINY W SMYKOWIE

z dnia 6 listopada 2008r.

#### w sprawie zwolnień w podatku od nieruchomości

Na podstawie art. 18 ust. 2 pkt 8 ustawy z dnia 8 marca 1990 roku o samorządzie gminnym (tekst jednolity: Dz. U. z 2001r. Nr 142, poz. 1591; z późn. zm) i art. 7 ust. 3 ustawy z dnia 12 stycznia 1991 roku o podatkach i opłatach lokalnych<sup>1</sup> (tekst jednolity: Dz. U. z 2006r. Nr 121, poz. 844; z późn. zm) uchwała się co następuje:

§ 1.1. Zwalnia się od podatku od nieruchomości:

<sup>1</sup> Niniejsza ustawa dokonuje w zakresie swojej regulacji wdrożenia następujących dyrektyw Wspólnot europejskich:

- dyrektywy 92/106/EWG z dnia 7 grudnia 1992r. w sprawie ustanowienia wspólnych zasad dla niektórych typów transporty kombinowanego towarów między państwami członkowskimi (Dz. Urz. We L 1368 z 17.12.1992)
- dyrektywy 1999/62/WE z dnia 17 czerwca 1999r. w sprawie pobierania opłat z użytkowanie niektórych typów infrastruktury przez Pojazdy ciężarowe (Dz. Urz. We L 187 z 20.07.19990).

Dane dotyczące ogłoszenia aktów prawa unii Europejskiej, zamieszczona w niniejszej ustawie - z dniem uzyskania przez Rzeczpospolitą Polską członkostwa w Unii Europejskiej - dotyczą ogłoszenia tych aktów w Dzienniku Urzędowym Unii Europejskiej - wydanie specjalne.

- a) budynki mieszkalne lub ich część, osób fizycznych prowadzących działalność rolniczą w rozumieniu przepisów ustawy o podatkach i opłatach lokalnych pod warunkiem że nie są one związane z prowadzeniem działalności gospodarczej.

§ 2. Traci moc Uchwała nr 50/VIII/07 Rady Gminy w Smykowie z dnia 22 listopada 2007 roku w sprawie zwolnień w podatku od nieruchomości.

§ 3. Wykonanie Uchwały powierza się Wójtowi Gminy Smyków

§ 4. Uchwała podlega ogłoszeniu w Dzienniku Urzędowym Województwa Świętokrzyskiego

§ 5. Uchwała wchodzi w życie po upływie 14 dni od dnia ogłoszenia w Dzienniku Urzędowym Województwa Świętokrzyskiego, nie wcześniej jednak niż z dniem 1 stycznia 2009 roku.

**Przewodniczący Rady Gminy: W. Cłapak**

## 3283

### UCHWAŁA Nr 104/XV/08 RADY GMINY W SMYKOWIE

z dnia 6 listopada 2008r.

#### w sprawie określenia wysokości stawek podatku od środków transportowych na 2009 rok

Na podstawie art. 18 ust. 2 pkt 8 ustawy z dnia 8 marca 1990r. o samorządzie gminnym (tekst jednolity: Dz. U. z 2001r. Nr 142, poz. 1591; z późniejszymi zmianami) i art. 10 ust. 1 ustawy z dnia 12 stycznia 1991r. o podatkach i opłatach lokalnych<sup>1</sup> (tekst jednolity: Dz. U. z 2006r. Nr 121, poz. 844, z późniejszymi zmianami) uchwała się co następuje:

**§ 1.1.** Określa się następujące stawki podatku od środków transportowych obowiązujące na terenie gminy:

- 1) od samochodów ciężarowych, o których mowa w art. 8 pkt 1 ustawy o podatkach i opłatach lokalnych, o dopuszczalnej masie całkowitej:
  - a. powyżej 3,5 tony do 5,5 tony włącznie - 430 zł
  - b. powyżej 5,5 tony do 9 ton włącznie - 580 zł
  - c. powyżej 9,0 tony i poniżej 12 ton - 700 zł
2. od samochodów ciężarowych, o których mowa w art. 8 pkt. 2 ustawy o podatkach i opłatach lokalnych, o dopuszczalnej masie całkowitej równej 12 ton i wyższej w zależności od rodzaju zawieszenia i liczby osi jezdnych
  - 1) z zawieszeniem pneumatycznym lub zawieszeniem uznanym za równoważne
    - a. dwuosiove - 1.480 zł
    - b. trzyosiove - 1.480 zł
    - c. czteroosiove i więcej - 1.660 zł
  - 2) inny system zawieszenia osi jezdnych
    - a. dwuosiove - 1.480 zł
    - b. trzyosiove - 1.600 zł
    - c. czteroosiove i więcej - 2.450 zł

3. od ciągników siodłowych i balastowych, o których mowa w art. 8 pkt 3 ustawy o podatkach i opłatach lokalnych przystosowanych do używania łącznie z naczepą lub przyczepą o dopuszczalnej masie całkowitej zespołu pojazdów od 3,5 tony i poniżej 12 ton - 1.300 zł
4. od ciągników siodłowych i balastowych, o których mowa w art. 8 pkt. 4 ustawy o podatkach i opłatach lokalnych, o dopuszczalnej masie całkowitej zespołu pojazdów przystosowanych do używania łącznie z naczepą lub przyczepą

- 1) równej lub wyższej niż 12 ton do 36 ton włącznie w zależności od systemu zawieszenia i liczby osi jezdnych
  - a. z zawieszeniem pneumatycznym lub zawieszeniem uznanym za równoważne
    - dwuosiove - 1.420 zł
    - trzyosiove - 1.250 zł
    - czteroosiove i więcej - 1.250 zł
  - b. z innym systemem zawieszenia
    - dwuosiove - 1.930 zł
    - trzyosiove - 1.750 zł
    - czteroosiove i więcej - 1.880 zł
- 2) powyżej 36 ton w zależności od systemu zawieszania i liczby osi jezdnych
  - a. z zawieszeniem pneumatycznym lub zawieszeniem uznanym za równoważne
    - dwuosiove - 1.420 zł
    - trzyosiove - 1.730 zł
    - czteroosiove i więcej - 1.750 zł
  - b. z innym systemem zawieszania
    - dwuosiove - 1.940 zł
    - trzyosiove - 2.496 zł
    - czteroosiove i więcej - 2.300 zł

5. od przyczep lub naczep, o których mowa w art. 8 pkt 5 ustawy o podatkach i opłatach lokalnych, które łącznie z pojazdem silnikowym posiadają dopuszczalną masę całkowitą od 7 ton i poniżej 12 ton, z wyjątkiem związanych wyłącznie z działalnością rolniczą prowadzoną przez podatnika podatku rolnego - 200 zł
6. od przyczep lub naczep, o których mowa w art. 8 pkt 6 ustawy o podatkach i opłatach lokalnych, które łącznie z pojazdem silnikowym posiadają dopuszczalną masę całkowitą

<sup>1</sup> Niniejsza ustawa dokonuje w zakresie swojej regulacji wdrożenia następujących dyrektyw Wspólnot Europejskich:

- 1) dyrektywy 92/106/EWG z dnia 7 grudnia 1992r. w sprawie ustanowienia wspólnych zasad dla niektórych typów transportu kombinowanego towarów między państwami członkowskimi (Dz. Urz. WE L 368 z 17.12.1992),
- 2) dyrektywy 1999/62/we z dnia 17 czerwca 1999r. w sprawie pobierania opłat za użytkownika niektórych typów infrastruktury przez pojazdy ciężarowe (Dz. URZ. WE L 187 z 20.07.1999).

Dane dotyczące ogłoszenia aktów prawa Unii Europejskiej, zamieszczone w niniejszej ustawie - z dniem uzyskania przez Rzeczpospolitą Polską członkostwa w Unii Europejskiej - dotyczą ogłoszenia tych aktów w Dzienniku Urzędowym Unii Europejskiej - wydanie specjalne.

- 1) równą lub wyższą niż 12 ton do 36 ton włącznie w zależności od systemu zawieszenia i liczby osi jezdnych
  - a. z zawieszeniem pneumatycznym lub zawieszeniem uznanym za równoważne
    - jednoosiowe - 400 zł
    - dwuosiowe - 900 zł
    - trzyosiowe i więcej - 700 zł
  - b. z innym systemem zawieszenia
    - jednoosiowe - 600 zł
    - dwuosiowe - 1.300 zł
    - trzyosiowe i więcej - 1.000 zł
- 2) powyżej 36 ton w zależności od systemu zawieszenia i liczby osi jezdnych
  - a. z zawieszeniem pneumatycznym lub uznanym za równoważne
    - jednoosiowe - 400 zł
    - dwuosiowe - 1.200 zł
    - trzyosiowe i więcej - 1.100 zł
  - b. z innym systemem zawieszenia
    - jednoosiowe - 600 zł
    - dwuosiowe - 1.700 zł
    - trzyosiowe i więcej - 1.300 zł

7. od autobusów, o których mowa w art. 8 pkt 7 ustawy o podatkach i opłatach lokalnych w zależności od liczby miejsc siedzących
  - a. mniej niż 30 miejsc siedzących - 600 zł
  - b. równej lub wyższej niż 30 miejsc siedzących - 1.200 zł

**§ 2.** Traci moc Uchwała Nr 51/VIII/07 Rady Gminy w Smykowie z dnia 22 listopada 2007 roku w sprawie określenia wysokości stawek podatku od środków transportowych.

**§ 3.** Wykonanie Uchwały powierza się Wójtowi Gminy Smyków.

**§ 4.** Uchwała podlega ogłoszeniu w Dzienniku Urzędowym Województwa Świętokrzyskiego.

**§ 5.** Uchwała wchodzi w życie po upływie 14 dni od dnia ogłoszenia w Dzienniku Urzędowym Województwa Świętokrzyskiego, nie wcześniej jednak niż z dniem 1 stycznia 2009r.

**Przewodniczący Rady Gminy: W. Cłapak**

## 3284

### UCHWAŁA Nr XXII/100/2008 RADY GMINY SOLEC ZDRÓJ

z dnia 26 września 2008r.

#### w sprawie dokonania zmian budżetu na 2008 rok

Na podstawie Art. 18, ust. 2 pkt 4 ustawy z dnia 8 marca 1990 roku o samorządzie gminnym (Dz. U. z 2001 roku Nr 142, poz. 1591 z późniejszymi zmianami) oraz Art. 165, ust. 1 i 3, Art. 184 ustawy z dnia 30 czerwca 2005 roku o finansach publicznych (Dz. U. Nr 249, poz. 2104, z późniejszymi zmianami) Rada Gminy Solec Zdrój uchwala co następuje:

**§ 1.** W budżecie gminy dokonuje zmian w postaci:

1. Zwiększenia i zmniejszenia planowanych dochodów i wydatków budżetu o kwotę:
  - zwiększenia - 122.826,36 złotych
  - a/ dochody -
    - zmniejszenia - 54.138,88. złotych
    - zwiększenia- 123.528,36 złotych
  - b/ wydatki -
    - zmniejszenia - 54.840,88 złotychzgodnie z załącznikiem Nr 1 do niniejszej uchwały.
2. Zmniejszenia i zwiększenia planowanych wydatków budżetowych o kwotę:

- a/ zmniejszenia - 1.500 złotych,
  - b/ zwiększenia - 1.500 złotych,
- zgodnie z załącznikiem Nr 2 do niniejszej uchwały.

**§ 2.1.** Dokonuje się zwiększenia planu zadań inwestycyjnych rocznych w 2008r. o kwotę 8.000 złotych.

**2.** Plan zadań inwestycyjnych rocznych w 2008r. zamyka się kwotą 1.627.954 złotych.

**3.** Plan zadań inwestycyjnych rocznych w 2008 otrzymuje brzmienie zgodnie z załącznikiem Nr 3 do niniejszej uchwały.

**§ 3.1.** Dokonuje się zwiększenia wydatków na programy i projekty realizowane ze środków pochodzących z budżetu Unii Europejskiej oraz innych źródeł zagranicznych, niepodlegających zwrotowi na lata 2008-2015 o kwotę 89.167,12 złotych. Wydatki na programy i projekty realizowane ze środków pochodzących z budżetu Unii

Europejskiej oraz innych źródeł zagranicznych, niepodlegających zwrotowi na lata 2008-2015 opiewają na kwotę 85.184.170,01 złotych, z tego na 2008 rok - 4.009.073,36 złotych zgodnie z załącznikiem Nr 4 do niniejszej uchwały.

**2.** Wydatki bieżące na programy i projekty realizowane ze środków pochodzących z budżetu Unii Europejskiej oraz innych źródeł zagranicznych, niepodlegających zwrotowi na lata 2008-2015 opiewają na kwotę 295.273,01 złotych, z tego na 2008 rok 62.478,36 złotych zgodnie z załącznikiem Nr 4a do niniejszej uchwały.

**3.** Wydatki majątkowe na programy i projekty realizowane ze środków pochodzących z budżetu Unii Europejskiej oraz innych źródeł zagranicznych, niepodlegających zwrotowi na lata 2008-2015 opiewają na kwotę 84.888.897 złotych, z tego

na 2008 rok 3.946.595 złotych zgodnie z załącznikiem Nr 4b do niniejszej uchwały.

**§ 4.** Dokonuje się zwiększenia planowanych przychodów i rozchodów zakładów budżetowych o kwotę 60.000 złotych zgodnie z załącznikiem Nr 5 do niniejszej uchwały

**§ 5.** Wykonanie uchwały zleca się Wójtowi Gminy Solec Zdrój.

**§ 6.** Uchwała podlega ogłoszeniu w Dzienniku Urzędowym Województwa Świętokrzyskiego

**§ 7.** Uchwała wchodzi w życie z dniem podjęcia.

**Przewodniczący Rady Gminy: Z. Kowalczyk**

Załączniki do uchwały Nr XXII/100/2008  
Rady Gminy Solec Zdrój  
z dnia 26 września 2008r.

**Załącznik Nr 1**

### Zwiększenia i zmniejszenia planowanych dochodów i wydatków budżetowych na 2008 rok

Nr działu, rozdziału, paragrafu	Nazwa działu, rozdziału, paragrafu	Dochody		Wydatki	
		Zwiększenia	Zmniejszenia	Zwiększenia	Zmniejszenia
<b>010</b>	<b>Rolnictwo i łowiectwo</b>	<b>150,00</b>		<b>150,00</b>	
01095	Pozostała działalność	150,00		150,00	
0960	Otrzymane spadki, zapisy i darowizny w postaci pieniężnej	150,00			
4210	Zakup materiałów i wyposażenia			150,00	
<b>750</b>	<b>Administracja publiczna</b>	<b>0,00</b>		<b>45 000,00</b>	<b>0,00</b>
75023	Urzędy gmin	0,00		45 000,00	0,00
4210	Zakup materiałów i wyposażenia			25 000,00	
4300	Zakup usług pozostałych			20 000,00	
<b>754</b>	<b>Bezpieczeństwo publiczne i ochrona przeciwpożarowa</b>	<b>0,00</b>		<b>10 000,00</b>	<b>0,00</b>
75412	Ochotnicze straże pożarne	0,00		10 000,00	0,00
4210	Zakup materiałów i wyposażenia			5 000,00	
4300	Zakup usług pozostałych			5 000,00	
<b>756</b>	<b>Dochody od osób prawnych, od osób fizycznych i od innych jednostek nie posiadających osobowości prawnej oraz wydatki związane z ich poborem</b>	<b>55 000,00</b>			
75616	Wpływy z podatku rolnego, podatku leśnego, podatku od spadków i darowizn, podatku od czynności cywilno-prawnych oraz podatków i opłat lokalnych od osób fizycznych	35 000,00			
0320	Podatek rolny	35 000,00			
75621	Udziały gmin w podatkach stanowiących dochód budżetu państwa	20 000,00			
0020	Podatek dochodowy od osób prawnych	20 000,00			
<b>801</b>	<b>Oświata i wychowanie</b>		<b>54 138,88</b>		<b>54 840,88</b>
80104	Przedszkola		46 057,88		46 759,88
2708	Środki na dofinansowanie własnych zadań bieżących gmin (związków gmin), powiatów (związków powiatów), samorządów województw, pozyskane z innych źródeł finansowanie programów i projektów ze środków funduszy strukturalnych, Funduszu Spójności, Europejskiego Funduszu Rybackiego oraz z funduszy unijnych finansujących wspólną Politykę Rolną		28 327,88		
6298	Środki na dofinansowanie własnych inwestycji gmin (związków gmin), powiatów (związków powiatów), samorządów województw, pozyskane z innych źródeł - finansowanie programów i projektów ze środków funduszy strukturalnych, Funduszu Spójności, Europejskiego Funduszu Rybackiego oraz z funduszy unijnych finansujących wspólną Politykę Rolną		17 730,00		
3028	Wydatki osobowe nie zaliczone do wynagrodzeń - finansowanie programów i projektów ze środków funduszy strukturalnych, Funduszu Spójności, Europejskiego Funduszu Rybackiego oraz z funduszy unijnych finansujących wspólną Politykę Rolną				862,48
4018	Wynagrodzenia osobowe pracowników - finansowanie programów i projektów ze środków funduszy strukturalnych, Funduszu Spójności, Europejskiego Funduszu Rybackiego oraz z funduszy unijnych finansujących wspólną Politykę Rolną				18 457,56

4019	Wynagrodzenia osobowe pracowników - współfinansowanie programów i projektów realizowanych ze środków z funduszy strukturalnych, Funduszu Spójności, Europejskiego Funduszu Rybackiego oraz z funduszy unijnych finansujących Wspólną Politykę Rolną				432,00
4118	Składki na ubezpieczenia społeczne - finansowanie programów i projektów ze środków funduszy strukturalnych, Funduszu Spójności, Europejskiego Funduszu Rybackiego oraz z funduszy unijnych finansujących wspólną Politykę Rolną				3 249,33
4128	Składki na F.P. - finansowanie programów i projektów ze środków funduszy strukturalnych, Funduszu Spójności, Europejskiego Funduszu Rybackiego oraz z funduszy unijnych finansujących wspólną Politykę Rolną				523,11
4178	Wynagrodzenia bezosobowe - finansowanie programów i projektów ze środków funduszy strukturalnych, Funduszu Spójności, Europejskiego Funduszu Rybackiego oraz z funduszy unijnych finansujących wspólną Politykę Rolną				1 600,00
4218	Zakup materiałów i wyposażenia - finansowanie programów i projektów ze środków funduszy strukturalnych, Funduszu Spójności, Europejskiego Funduszu Rybackiego oraz z funduszy unijnych finansujących wspólną Politykę Rolną				1 418,00
4248	Zakup pomocy naukowych, dydaktycznych i książek - finansowanie programów i projektów ze środków funduszy strukturalnych, Funduszu Spójności, Europejskiego Funduszu Rybackiego oraz z funduszy unijnych finansujących wspólną Politykę Rolną				1 200,00
4308	Zakup usług pozostałych - finansowanie programów i projektów ze środków funduszy strukturalnych, Funduszu Spójności, Europejskiego Funduszu Rybackiego oraz z funduszy unijnych finansujących wspólną Politykę Rolną				800,00
4358	Zakup usług dostępu do sieci Internet - finansowanie programów i projektów ze środków funduszy strukturalnych, Funduszu Spójności, Europejskiego Funduszu Rybackiego oraz z funduszy unijnych finansujących wspólną Politykę Rolną				132,00
4378	Opłaty z tytułu zakupu usług telekomunikacyjnych telefonii stacjonarnej - finansowanie programów i projektów ze środków funduszy strukturalnych, Funduszu Spójności, Europejskiego Funduszu Rybackiego oraz z funduszy unijnych finansujących wspólną Politykę Rolną				85,40
6068	Wydatki na zakupy inwestycyjne jednostek budżetowych - finansowanie programów i projektów ze środków funduszy strukturalnych, Funduszu Spójności, Europejskiego Funduszu Rybackiego oraz z funduszy unijnych finansujących wspólną Politykę Rolną				17 730,00
6069	Wydatki na zakupy inwestycyjne jednostek budżetowych - współfinansowanie programów i projektów realizowanych ze środków z funduszy strukturalnych, Funduszu Spójności, Europejskiego Funduszu Rybackiego oraz z funduszy unijnych finansujących Wspólną Politykę Rolną				270,00
80195	Pozostała działalność		8 081,00		8 081,00
2030	Dotacje celowe otrzymane z budżetu państwa na realizację własnych zadań bieżących gmin (związków gmin)		8 081,00		
4300	Zakup usług pozostałych				8 081,00
<b>853</b>	<b>Pozostałe zadania w zakresie polityki społecznej</b>	<b>67 676,36</b>		<b>68 378,36</b>	
85395	Pozostała działalność	67 676,36		68 378,36	0,00
2008	Dotacje rozwojowe oraz środki na finansowanie Wspólnej Polityki Rolnej - finansowanie programów i projektów ze środków funduszy strukturalnych, Funduszu Spójności, Europejskiego Funduszu Rybackiego oraz z funduszy unijnych finansujących wspólną Politykę Rolną	34 454,41			
2009	Dotacje rozwojowe oraz środki na finansowanie Wspólnej Polityki Rolnej - współfinansowanie programów i projektów realizowanych ze środków z funduszy strukturalnych, Funduszu Spójności, Europejskiego Funduszu Rybackiego oraz z funduszy unijnych finansujących Wspólną Politykę Rolną	7 491,95			
6208	Dotacje rozwojowe - finansowanie programów i projektów ze środków funduszy strukturalnych, Funduszu Spójności, Europejskiego Funduszu Rybackiego oraz z funduszy unijnych finansujących wspólną Politykę Rolną	22 100,00			
6209	Dotacje rozwojowe - współfinansowanie programów i projektów realizowanych ze środków z funduszy strukturalnych, Funduszu Spójności, Europejskiego Funduszu Rybackiego oraz z funduszy unijnych finansujących Wspólną Politykę Rolną	3 630,00			
3028	Wydatki osobowe nie zaliczone do wynagrodzeń - finansowanie programów i projektów ze środków funduszy strukturalnych, Funduszu Spójności, Europejskiego Funduszu Rybackiego oraz z funduszy unijnych finansujących wspólną Politykę Rolną				862,48
4018	Wynagrodzenia osobowe pracowników - finansowanie programów i projektów ze środków funduszy strukturalnych, Funduszu Spójności, Europejskiego Funduszu Rybackiego oraz z funduszy unijnych finansujących wspólną Politykę Rolną				9 372,72
4019	Wynagrodzenia osobowe pracowników - współfinansowanie programów i projektów realizowanych ze środków z funduszy strukturalnych, Funduszu Spójności, Europejskiego Funduszu Rybackiego oraz z funduszy unijnych finansujących Wspólną Politykę Rolną				432,00
4118	Składki na ubezpieczenia społeczne - finansowanie programów i projektów ze środków funduszy strukturalnych, Europejskiego Funduszu Rybackiego Funduszu Spójności oraz z funduszy unijnych finansujących wspólną Politykę Rolną				2 354,16
4128	Składki na F.P. - finansowanie programów i projektów ze środków funduszy strukturalnych, Funduszu Spójności Europejskiego Funduszu Rybackiego oraz z funduszy unijnych finansujących wspólną Politykę Rolną				379,00

4178	Wynagrodzenia bezosobowe - finansowanie programów i projektów ze środków funduszy strukturalnych, Funduszu Spójności, Europejskiego Funduszu Rybackiego oraz z funduszy unijnych finansujących wspólną Politykę Rolną			15 850,65	
4179	Wynagrodzenia bezosobowe - współfinansowanie programów i projektów ze środków z funduszy strukturalnych, Funduszu Spójności, Europejskiego Funduszu Rybackiego oraz z funduszy unijnych finansujących wspólną Politykę Rolną			7 491,95	
4218	Zakup materiałów i wyposażenia - finansowanie programów i projektów ze środków funduszy strukturalnych, Funduszu Spójności, Europejskiego Funduszu Rybackiego oraz z funduszy unijnych finansujących wspólną Politykę Rolną			1 635,40	
4248	Zakup pomocy naukowych, dydaktycznych i książek - finansowanie programów i projektów ze środków funduszy strukturalnych, Funduszu Spójności, Europejskiego Funduszu Rybackiego oraz z funduszy unijnych finansujących wspólną Politykę Rolną			3 200,00	
4308	Zakup usług pozostałych - finansowanie programów i projektów ze środków funduszy strukturalnych, Funduszu Spójności, Europejskiego Funduszu Rybackiego oraz z funduszy unijnych finansujących wspólną Politykę Rolną			800,00	
6208	Dotacje rozwojowe - finansowanie programów i projektów ze środków funduszy strukturalnych, Funduszu Spójności, Europejskiego Funduszu Rybackiego oraz z funduszy unijnych finansujących wspólną Politykę Rolną			22 100,00	
6209	Dotacje rozwojowe - współfinansowanie programów i projektów realizowanych ze środków z funduszy strukturalnych, Funduszu Spójności, Europejskiego Funduszu Rybackiego oraz z funduszy unijnych finansujących Wspólną Politykę Rolną			3 900,00	
<b>Razem</b>		<b>122 826,36</b>	<b>54 138,88</b>	<b>123 528,36</b>	<b>54 840,88</b>

**Załącznik Nr 2**

**Zmniejszenia i zwiększenia planowanych wydatków budżetowych na 2008 rok**

w złotych

Nr działu, rozdziału, paragrafu	Nazwa działu, rozdziału, paragrafu	Zmniejszenia	Zwiększenia
<b>801</b>	<b>Oświata i wychowanie</b>	<b>1 500,00</b>	<b>600,00</b>
80101	Szkoły podstawowe	1 000,00	
3020	Wydatki osobowe niezaliczone do wynagrodzeń	1 000,00	
80114	Zespoły obsługi ekonomiczno-administracyjnej szkół	500,00	500,00
4270	Zakup usług remontowych	500,00	
4700	Szkolenia pracowników nie będących członkami korpusu służby cywilnej		500,00
80148	Stołówki szkolne	0,00	100,00
3020	Wydatki osobowe niezaliczone do wynagrodzeń		100,00
<b>854</b>	<b>Edukacyjna opieka wychowawcza</b>	<b>0,00</b>	<b>900,00</b>
85401	Świetlice szkolne	0,00	900,00
3020	Wydatki osobowe niezaliczone do wynagrodzeń		900,00
<b>Razem</b>		<b>1 500,00</b>	<b>1 500,00</b>

**Załącznik Nr 3**

**Plan zadań inwestycyjnych rocznych w 2008r.**

w złotych

Lp.	Dział	Rozdz.	Nazwa zadania inwestycyjnego	Planowane wydatki					Jednostka org. realizująca zadanie lub koordynująca program
				rok budżetowy 2008 (7+8+9+10)	dochody własne jst	kredyty i pożyczki	dotacje i środki pochodzące z innych źr.*	środki wymienione w art. 5 ust. 1 pkt 2 i 3 u.f.p.	
1	2	3	4	6	7	8	9	10	11
1.	600	60014	Partycypacja w budowie chodnika w m. Zborów i Solec Zdrój	79 600,00	79 600,00				Urząd Gminy
2.	600	60016	Przebudowa drogi gminnej Włosnowice - Solec-Zdrój	261 921,00	261 921,00				Urząd Gminy
3.	600	60016	Przebudowa drogi gminnej Welnin - Kopanina	65 351,00	65 351,00				Urząd Gminy
4.	600	60016	Przebudowa drogi gminnej Solec-Zdrój ul. Słoneczna	35 690,00	35 690,00				Urząd Gminy
5.	600	60016	Przebudowa drogi gminnej Zagórzany - Chinków	136 226,00	106 226,00		A. 30.000 FOGR B. C. D.		Urząd Gminy
6.	600	60016	Remont drogi dojazdowej do gruntów rolnych	60 000,00	30 000,00		A. 30.000 FOGR B. C. D.		Urząd Gminy
7.	600	60016	Wykonanie nakładki bitumicznej na drodze gminnej Sulkowice - Konary (1000 m <sup>2</sup> )	39 375,00	39 375,00				Urząd Gminy
8.	600	60016	Przebudowa drogi Zagórzany - Nowa Wieś	56 700,00	56 700,00				Urząd Gminy
9.	750	75023	Infomatyzacja Gminy	859 391,00	128 909,00		A. B. C. 730.482 RPO D.		Urząd Gminy
10.	853	85395	Wyrównywanie szans edukacyjnych uczniów z grup o utrudnionym dostępie do edukacji oraz zmniejszenie różnic w jakości usług edukacyjnych - „Lepsza przyszłość”	8 000,00			A. B. C. 8.000 D. Kapitał Ludzki		Gmina
11.	853	85395	Zmniejszenie nierówności w stopniu upowrzedzenia edukacji przedszkolnej - „Bo w przedszkolu jest nas wiele, bo w przedszkolu najwesielej”	18 000,00	270,00		A. B. C. 17.730 D. PO - Kapitał Ludzki		Gmina
12.	852	85212	Zakup komputera	7 700,00	7 700,00				Urząd Gminy
<b>Ogółem</b>				<b>1 627 954,00</b>	<b>811 742,00</b>	<b>0,00</b>	<b>816 212,00</b>	<b>0,00</b>	<b>x</b>

Załącznik Nr 4

**Wydatki na programy i projekty realizowane ze środków pochodzących z budżetu Unii Europejskiej oraz innych źródeł zagranicznych, niepodlegających zwrotowi na lata 2008-2015 rok**

w zł

L.p.	Źródła finansowania	Planowane wydatki budżetowe na realizację zadań programu w latach 2008-2015	Wydatki poniesione do 31. 12.2007r.	Wydatki w roku budżetowym 2008	Planowane wydatki budżetowe na realizację zadań programu w latach 2009-2015		
					2009 rok	2010 rok	Razem po 2010
I	<b>Ogółem wydatki bieżące</b>	<b>295 273,01</b>	<b>8 483,00</b>	<b>62 478,36</b>	<b>128 154,90</b>	<b>96 156,75</b>	<b>0,00</b>
	- środki z budżetu j.s.t.	3 226,00		432,00	1 515,00	1 279,00	
	- środki z budżetu krajowego	39 519,60		6 291,95	18 995,99	14 231,66	
	- środki z UE oraz innych źródeł zagranicznych	252 527,41	8 483,00	55 754,41	107 643,91	80 646,09	
II	<b>Ogółem wydatki majątkowe</b>	<b>84 888 897,00</b>	<b>112 113,00</b>	<b>3 946 595,00</b>	<b>15 551 198,00</b>	<b>9 517 214,00</b>	<b>55 761 777,00</b>
	- środki z budżetu j.s.t.	24 556 771,00	112 113,00	1 954 235,00	5 470 575,00	2 664 560,00	14 355 288,00
	- środki z budżetu krajowego	3 630,00		3 630,00			0,00
	- środki z UE oraz innych źródeł zagranicznych	60 328 496,00		1 988 730,00	10 080 623,00	6 852 654,00	41 406 489,00
	<b>Ogółem wydatki</b>	<b>85 184 170,01</b>	<b>120 596,00</b>	<b>4 009 073,36</b>	<b>15 679 352,90</b>	<b>9 613 370,75</b>	<b>55 761 777,00</b>
	- środki z budżetu j.s.t.	24 559 997,00	112 113,00	1 954 667,00	5 472 090,00	2 665 839,00	14 355 288,00
	- środki z budżetu krajowego	43 149,60	0,00	9 921,95	18 995,99	14 231,66	
	- środki z UE oraz innych źródeł zagranicznych	60 581 023,41	8 483,00	2 044 484,41	10 188 266,91	6 933 300,09	41 406 489,00

Załącznik Nr 4a

**Wydatki bieżące na programy i projekty realizowane ze środków pochodzących z budżetu Unii Europejskiej oraz innych źródeł zagranicznych, niepodlegających zwrotowi na lata 2008-2015**

w zł

L.p.	Projekt	Okres realizacji zadania	Jednostka org. realizująca zadanie lub	Dział	Rozdział	Przewidywane nakłady i źródła finansowania		Wydatki poniesione do 31.12.2007r.	Wydatki w roku budżetowym 2008	Planowane wydatki budżetowe na realizację zadań programu w latach 2009-2015		
						źródło	kwota			2009 rok	2010 rok	po 2010 roku
1.	Program: Operacyjny Kapitał Ludzki	2008-2010	Gmina	853	85395	Wartość zadania:	185 522,89	0,00	28 759,88	88 571,39	68 191,62	0,00
	- środki z budżetu j.s.t.					3 226,00		432,00	1 515,00	1 279,00		
	- środki z budżetu krajowego					27 344,53		4 249,18	13 058,46	10 036,89		
	- środki z UE oraz innych źródeł zagranicznych					154 952,36		24 078,70	73 997,93	56 875,73		
2.	Program: Program Operacyjny Kapitał Ludzki	2008-2010	Gmina	853	85395	Wartość zadania:	81 167,12	0,00	13 618,48	39 583,51	27 965,13	0,00
	- środki z budżetu j.s.t.					0,00						
	- środki z budżetu krajowego					12 175,07		2 042,77	5 937,53	4 194,77		
	- środki z UE oraz innych źródeł zagranicznych					68 992,05		11 575,71	33 645,98	23 770,36		
2.	Program: Partnerskie Projekty Szkół „Comenius”	01.10.2007-30.07.2008	Urząd Gminy	801	80101	Wartość zadania:	28 583,00	8 483,00	20 100,00	0,00	0,00	0,00
	- środki z budżetu j.s.t.					0,00						
	- środki z budżetu krajowego					0,00						
	- środki z UE oraz innych źródeł zagranicznych					28 583,00	8 483,00	20 100,00				
	<b>Ogółem wydatki bieżące</b>								<b>128 154,90</b>	<b>96 156,75</b>	<b>0,00</b>	
	- środki z budżetu j. s.t.					3 226,00	0,00	432,00	1 515,00	1 279,00	0,00	
	- środki z budżetu krajowego					39 519,60	0,00	4 249,18	13 058,46	10 036,89	0,00	
	- środki z UE oraz innych źródeł zagranicznych					252 527,41	8 483,00	55 754,41	107 643,91	80 646,09	0,00	

Załącznik Nr 4b

**Wydatki majątkowe na programy i projekty realizowane ze środków pochodzących z budżetu Unii Europejskiej oraz innych źródeł zagranicznych, niepodlegających zwrotowi na lata 2008-2015**

w złotych

L.p.	Projekt	Okres realizacji zadania	Jednostka org. realizująca zadanie lub koordynująca program	Dział	Rozdział	Przewidywane nakłady i źródła finansowania		Wydatki poniesione do 31.12.2007r.	Wydatki w roku budżetowym 2008	Planowane wydatki budżetowe na realizację zadań programu w latach 2009-2015		
						źródło	kwota			2009 rok	2010 rok	po 2010 roku
1.	Program: R P O Woj. Święt. 2007-2013	2006-2011	Urząd Gminy	600	60016	Wartość zadania:	5 876 596,00	0,00	212 642,00	1 146 623,00	1 901 711,00	2 615 620,00
	- środki z budżetu j.s.t.					2 478 224,00		212 642,00	458 650,00	760 684,00	1 046 248,00	
	- środki z budżetu krajowego					0,00						
	- środki z UE oraz innych źródeł zagranicznych					3 398 372,00			687 973,00	1 141 027,00	1 569 372,00	

2.	Program: R P O Woj. Święt. 2007-2013 Priorytet: Oś nr 3 Podniesienie jakości systemu komunikacyjnego regionu Działanie: 2.4 Tworzenie kompleksowych terenów inwestycyjnych Projekt: Budowa dróg gminnych na terenie Gminy Solec Zdrój Ulica bez nazwy (od ul. Partyzantów do ul. Daniewskich) o dt. 156 m, z przejściem pieszym Nr 1564063 Solec - Włosnowice o dt. 2011 m do obsługi terenów inwestycyjnych	2006-2011	Urząd Gminy	600	60016	Wartość zadania:	3 206 350,00	0,00	25 990,00	0,00	435 503,00	2 744 857,00
						- środki z budżetu j.s.t.	821 081,00		25 990,00		108 876,00	686 215,00
						- środki z budżetu krajowego	0,00					
						- środki z UE oraz innych źródeł zagranicznych	2 385 269,00			326 627,00	2 058 642,00	
3.	Program: Program Operacyjny Kapitał Ludzki Priorytet: IX Rozwój wykształcenia i kompetencji w regionach Działanie: Wyrównywanie szans edukacyjnych i zapewnienie wysokiej jakości usług edukacyjnych świadczonych w systemie oświaty Podziałanie: Wyrównywanie szans edukacyjnych uczniów z grup o utrudnionym dostępie do edukacji oraz zmniejszenie różnic w jakości usług edukacyjnych - „Lepsza przyszłość”	2008-2010	Gmina	853	85395	Wartość zadania:	8 000,00	0,00	8 000,00	0,00	0,00	0,00
						- środki z budżetu j.s.t.	0,00					
						- środki z budżetu krajowego	1 200,00		1 200,00			
						- środki z UE oraz innych źródeł zagranicznych	6 800,00		6 800,00			
3.	Program: Operacyjny Kapitał Ludzki Priorytet: IX Rozwój wykształcenia i kompetencji w regionach Działanie: Wyrównywanie szans edukacyjnych i zapewnienie wysokiej jakości usług edukacyjnych świadczonych w systemie oświaty Podziałanie: Zmniejszenie nierówności w stopniu upowrzedniania edukacji przedszkolnej - „Bo w przedszkolu jest nas wiele, bo w przedszkolu najweselsiej”	2008-2010	Gmina	853	85395	Wartość zadania:	18 000,00	0,00	18 000,00	0,00	0,00	0,00
						- środki z budżetu j.s.t.	270 00		270 00			
						- środki z budżetu krajowego	2 430,00		2 430,00			
						- środki z UE oraz innych źródeł zagranicznych	15 300,00		15 300,00			
4.	Program: R P O Woj. Święt. 2007-2013 Priorytet: oś nr 4 Rozwój infrastruktury ochrony środowiska i energetycznej Działanie: 4.2 Rozwój systemów lokalnej infrastruktury ochrony środowiska i energetycznej Projekt: Rozbudowa i przebudowa systemu wodno-kanalizacyjnego Gminy Solec Zdrój i Pacanów	2005-2015	Urząd Gminy	900	90001	Wartość zadania:	44 786 711,00	0,00	78 671,00	8 000 000,00	6 500 000,00	29 500 000,00
						- środki z budżetu j.s.t.	11 786 711,00		786 711,00	2 000 000,00	1 625 000,00	7 375 000,00
						- środki z budżetu krajowego	0,00					
						- środki z UE oraz innych źródeł zagranicznych	33 000 000,00			6 000 000,00	4 875 000,00	22 125 000,00
5.	Program: Program Rozwoju Obszarów Wiejskich 2007-2013 Priorytet: oś 3 Jakość życia na obszarach wiejskich i zróżnicowanie gospodarki wiejskiej Działanie: Podstawowe usługi dla gospodarki i ludności wiejskiej Projekt: Przebudowa sieci wodociągowej ul. 1-go Maja i Daniewskich oraz budowa kanalizacji sanitarnej w m. Welnin	1999-2009	Urząd Gminy	010	01010	Wartość zadania:	6 858 799,00	48 799,00	1 510 000,00	5 300 000,00	0,00	0,00
						- środki z budżetu j.s.t.	2 858 799,00	48 799,00	385 000,00	2 425 000,00		
						- środki z budżetu krajowego	0,00					
						- środki z UE oraz innych źródeł zagranicznych	4 000 000,00		1 125 000,00	2 875 000,00		
6.	Program: R P O Woj. Święt. 2007-2013 Priorytet: oś nr 5 Wzrost jakości infrastruktury społecznej oraz inwestycje w dziedzictwo kulturowe, turystykę i sport Działanie: 5.3 Publiczne inwestycje w sferę dziedzictwa kulturowego, turystyki i sportu Projekt: Kompleks mineralnych basenów rekreacyjnych w Solcu Zdroju	2007-2011	Urząd Gminy	926	92695	Wartość zadania:	15 521 200,00	6 200,00	109 125,00	444 575,00	20 000,00	14 941 300,00
						- środki z budżetu j.s.t.	4 300 075,00	6 200,00	109 125,00	421 925,00	5 000,00	3 757 825,00
						- środki z budżetu krajowego	0,00					
						- środki z UE oraz innych źródeł zagranicznych	11 221 125,00			22 650,00	15 000,00	11 183 475,00
7.	Program: R P O Woj. Święt. 2007-2013 Priorytet: oś nr 5 Wzrost jakości infrastruktury społecznej oraz inwestycje w dziedzictwo kulturowe, turystykę i sport Działanie: 5.2 Podniesienie jakości usług publicznych poprzez wspieranie placówek edukacyjnych i kulturalnych Projekt: Budowa hali sportowej przy Gminazjum w Solcu Zdroju	2007-2010	Urząd Gminy	801	80110	Wartość zadania:	5 524 309,00	44 309,00	180 000,00	0,00	0,00	5 300 000,00
						- środki z budżetu j.s.t.	1 549 309,00	44 309,00	180 000,00			1 325 000,00
						- środki z budżetu krajowego	0,00					
						- środki z UE oraz innych źródeł zagranicznych	3 975 000,00					3 975 000,00
8.	Program: SPO Restrukturyzacja i modernizacja sektora żywnościowego oraz rozwój obszarów wiejskich 2004-2006 Priorytet: Zrównoważony rozwój obszarów wiejskich Działanie: Odnowa wsi oraz zachowanie i ochrona dziedzictwa kulturowego Projekt: Budowa wiejskiego ośrodka kultury w m. Włosnowice	1999-2008	Urząd Gminy	851	85154	Wartość zadania:	210 879,00	4 143,00	206 736,00	0,00	0,00	0,00
						- środki z budżetu j.s.t.	99 731,00	4 143,00	95 588,00			
						- środki z budżetu krajowego	0,00					
						- środki z UE oraz innych źródeł zagranicznych	111 148,00		111 148,00			
9.	Program: R P O Woj. Święt. 2007-2013 Priorytet: oś 3. Jakość życia na obszarach wiejskich i zróżnicowanie gospodarki wiejskiej Działanie: Odnowa i rozwój wsi Projekt: zagospodarowanie obszarów przestrzeni publicznej Gminy Solec Zdrój 2007-2011	2007-2011	Urząd Gminy	900	90004	Wartość zadania:	2 018 662,00	8 662,00	30 000,00	660 000,00	660 000,00	660 000,00
						- środki z budżetu j.s.t.	533 662,00	8 662,00	30 000,00	165 000,00	165 000,00	165 000,00
						- środki z budżetu krajowego	0,00					
						- środki z UE oraz innych źródeł zagranicznych	1 485 000,00			495 000,00	495 000,00	495 000,00
10.	Program: R P O Woj. Święt. 2007-2013 Priorytet: 2. Wsparcie Innowacyjności budowa społeczeństwa informacyjnego oraz wzrost potencjału inwestycyjnego regionu Działanie: Rozwój elektronicznych usług dla ludności i podmiotów gospodarczych Projekt: Potencjał infrastruktury regionalnej informatyzacja Gminy Solec Zdrój	2008	Urząd Gminy	750	75023	Wartość zadania:	859 391,00	0,00	859 391,00	0,00	0,00	0,00
						- środki z budżetu j.s.t.	128 909,00		128 909,00			
						- środki z budżetu krajowego						
						- środki z UE oraz innych źródeł zagranicznych	730 482,00		730 482,00	3		
<b>Ogółem wydatki majątkowe</b>						<b>84 888 897,00</b>	<b>112 113,00</b>	<b>3 946 595,00</b>	<b>15 551 198,00</b>	<b>9 517 214,00</b>	<b>55 761 777,00</b>	
- środki z budżetu j.s.t.						24 556 771,00	112 113,00	1 954 235,00	5 470 575,00	2 664 560,00	14 355 288,00	
- środki z budżetu krajowego						3 630,00	0,00	3 630,00	0,00	0,00	0,00	
- środki z UE oraz innych źródeł zagranicznych						60 328 496,00	0,00	1 988 730,00	10 080 623,00	6 852 654,00	41 406 489,00	



**Załącznik Nr 5**

**Plan przychodów i wydatków zakładów budżetowych na 2008 rok**

w złotych

Lp.	Wyszczególnienie	Dział	Stan środków obrotowych na początek roku	Przychody*		Wydatki				Stan środków obrotowych na koniec roku	
				ogółem	w tym: dotacja	ogółem	Wynagrodzenia	Pochodne od wynagrodzeń	Wydatki majątkowe		w tym: wpłata do budżetu
1	2	3	4	5	6	7			8	9	
I.	<b>Zakłady budżetowe</b>		21 318,00	1 104 540,00	0,00	1 054 819,00	352 667,00	73 568,00	15 000,00	0,00	71 039,00
	Zakład Gospodarki Komunalnej Solec Zdrój	400	21 318,00	859 340,00		809 619,00	216 067,00	45 728,00	15 000,00		71 039,00
	Zakład Gospodarki Komunalnej Solec Zdrój	900	0,00	245 200,00		245 200,00	136 600,00	27 840,00			
	<b>Ogółem</b>		<b>21 318,00</b>	<b>1 104 540,00</b>	<b>0,00</b>	<b>1 054 819,00</b>	<b>352 667,00</b>	<b>73 568,00</b>	<b>15 000,00</b>	<b>0,00</b>	<b>71 039,00</b>

**3285**

**UCHWAŁA Nr XXIII/103/08  
RADY GMINY SOLEC-ZDRÓJ**

z dnia 20 listopada 2008r.

**w sprawie obniżenia średniej ceny skupu żyta dla obliczenia wysokości podatku rolnego na 2009 rok**

Na podstawie art. 18 ust. 2 pkt 8, art. 40 ust. 1 i art 41 ust. 1 ustawy z dnia 8 marca 1990r. o samorządzie gminnym (tekst jednolity: Dz. U. z 2001r. Nr. 142, poz. 1591; z 2002r. Nr 23, poz. 220, Nr 62, poz. 558, Nr 113, poz. 984, Nr 153, poz. 1271, Nr 214, poz. 1806; z 2003r. Nr 80, poz. 717, Nr 17, poz. 128; Nr 181, poz. 1337; 2007r. Nr 48, poz. 327; Nr 138, poz. 974; Nr 173, poz. 1218; 2008r. Nr 180, poz. 1111) oraz art. 6 ust. 3 ustawy z dnia 15 listopada 1984r. o podatku rolnym (tekst jednolity: Dz. U. z 2006r. Nr 136, poz. 969; zm.: Nr 191, poz. 1412; Nr 245, poz. 1775; Nr 249, poz. 1825; 2007r. Nr 109, poz. 747; 2008r. Nr 116, poz. 730) Rada Gminy Solec-Zdrój uchwala co następuje:

**§ 1.** Obniża się średnią cenę skupu żyta za okres pierwszych trzech kwartałów 2008 roku

ogłoszoną w Komunikacie Prezesa Głównego urzędu Statystycznego z dnia 17 października 2008r. w sprawie średniej ceny skupu żyta za okres pierwszych trzech kwartałów 2008r. (M.P. Nr 81, poz.717) z kwoty 55,80 zł za 1 q do kwoty 38 zł za 1 q.

**§ 2.** Wykonanie uchwały powierza się Wójtowi Gminy.

**§ 3.** Uchwała podlega ogłoszeniu przez publikację w Dzienniku Urzędowym Województwa Świętokrzyskiego.

**§ 4.** Uchwała wchodzi w życie po upływie 14 dni od daty publikacji.

**Przewodniczący Rady Gminy: Z. Kowalczyk**

**3286**

**UCHWAŁA Nr XXIII/104/08  
RADY GMINY SOLEC ZDRÓJ**

z dnia 20 listopada 2008r.

**zmieniająca uchwałę w sprawie opłaty uzdrowiskowej w miejscowości Solec-Zdrój**

Na podstawie art. 18 ust. 2 pkt 8, art. 40 ust. 1, art. 41 ust., 1 ustawy z dnia 8 marca 1990r. o samorządzie gminnym (tj. Dz. U. z 2001r. Nr 142 poz. 1591, zm.: 2002r. Nr 23 poz. 220. Nr 62 poz. 558, nr 113 poz. 984; Nr 153, poz. 1271, Nr 214,

poz. 1806; 2003r. Nr 80, poz. 717, Nr 162, poz. 1568; 2004r. Nr 102, poz. 1055; Nr 116, poz. 1203; 2005r. Nr 172. poz. 1441, Nr 175, poz. 1457; 2006r. Nr 17 poz. 128; Nr 181 poz. 1337; 2007r. Nr 48 poz. 327; Nr 138 poz. 974; Nr 173 poz.

1218; 2008r. Nr 180, poz. 1111), art. 17 ust. 1a i art. 19 pkt 1 lit. d) ustawy z dnia 12 stycznia 1991r. o podatkach i opłatach lokalnych (tj. Dz. U. z 2006r. Nr 121 poz. 844 zm. Nr 220 poz. 1601; Nr 225 poz. 1635; Nr 245 poz. 1775; Nr 249 poz. 1828; Nr 251 poz. 1847; 2008r. Nr 93 poz. 585; Nr 116 poz. 730) w związku z pkt 4 lit. d) obwieszczenia Ministra Finansów z 29 lipca 2008 roku w sprawie wysokości górnych granic stawek kwotowych podatków i opłat lokalnych w 2009r. (MP Nr 59, poz. 531) Rada Gminy Solec-Zdrój uchwała co następuje:

**§ 1.** W uchwale Nr II/7/2006 Rady Gminy Solec-Zdrój z dnia 6 grudnia 2006r. w sprawie opłaty uzdrowiskowej w miejscowości Solec-

Zdrój (zm. uchwałą Nr XI/51/2007 Rady Gminy Solec-Zdrój z 26.10.2007r.) wprowadza się następujące zmiany:

1. § 2 otrzymuje brzmienie:

„§ 2. Stawka opłaty uzdrowiskowej, o której mowa w § 1 wynosi 2,65 zł za każdy dzień pobytu.”

**§ 2.** Wykonanie uchwały powierza się Wójtowi Gminy Solec-Zdrój.

**§ 3.** Uchwała podlega publikacji w Dzienniku Urzędowym Województwa Świętokrzyskiego i wchodzi w życie po upływie 14 dni od daty publikacji.

**Przewodniczący Rady Gminy: Z. Kowalczyk**

## 3287

### UCHWAŁA Nr XXIII/105/08 RADY GMINY SOLEC-ZDRÓJ

z dnia 20 listopada 2008r.

#### w sprawie określenia wysokości stawek podatku od środków transportowych

Na podstawie art. 18 ust. 2 pkt 8, art. 40 ust. 1, art. 41 ust., 1 ustawy z dnia 8 marca 1990r. o samorządzie gminnym (tj. Dz. U. z 2001r. Nr 142 poz. 1591, zm.: 2002r. Nr 23 poz. 220. Nr 62 poz. 558, nr 113 poz. 984; Nr 153, poz. 1271, Nr 214, poz. 1806; 2003r. Nr 80, poz. 717, Nr 162, poz. 1568; 2004r. Nr 102, poz. 1055; Nr 116, poz. 1203; 2005r. Nr 172, poz. 1441, Nr 175, poz. 1457; 2006r. Nr 17 poz. 128; Nr 181 poz. 1337; 2007r. Nr 48 poz. 327; Nr 138 poz. 974; Nr 173 poz. 1218; 2008r. Nr 180, poz. 1111), art. 10 ust. 1 ustawy z dnia 12 stycznia 1991r. o podatkach i opłatach lokalnych (tj. Dz. U. z 2006r. Nr 121 poz. 844 zm. Nr 220 poz. 1601; Nr 225 poz. 1635; Nr 245 poz. 1775; Nr 249 poz. 1828; Nr 251 poz. 1847; 2008r. Nr 93 poz. 585; Nr 116 poz. 730) w związku z obwieszczeniem Ministra Finansów z dnia 29 lipca 2008r. w sprawie górnych granic stawek kwotowych podatków i opłat lokalnych w 2009r. (M.P. Nr 59, poz. 531) oraz obwieszczeniem Ministra Finansów z dnia 13 października 2008 roku w sprawie stawek podatku od środków transportowych obowiązujących w 2009 roku (MP Nr 78, poz. 692) Rada Gminy Solec-Zdrój uchwała co następuje:

**§ 1.** Określa się następującą wysokość stawek podatku od środków transportowych:

1. od samochodów ciężarowych o dopuszczalnej masie całkowitej pojazdu:

- |  |         |
|--|---------|
| a) powyżej 3,5 tony do 4,5 tony włącznie | 320 zł  |
| b) powyżej 4,5 ton do 5,5 ton włącznie   | 500 zł  |
| c) powyżej 5,5 ton do 7 ton włącznie     | 580 zł  |
| d) powyżej 7 ton do 9 ton włącznie       | 680 zł  |
| e) powyżej 9 ton, a poniżej 12 ton       | 1100 zł |
2. od samochodów ciężarowych z zawieszeniem pneumatycznym lub zawieszeniem uznanym za równoważne o dopuszczalnej masie całkowitej:
- |   |           |
|---|-----------|
| a) równej lub wyższej niż 12 ton, a mniejszej niż 13 ton, o liczbie osi dwie  | - 1050 zł |
| b) równej lub wyższej niż 13 ton, a mniejszej niż 14 ton, o liczbie osi dwie  | - 1100 zł |
| c) równej lub wyższej niż 14 ton, a mniejszej niż 15 ton, o liczbie osi dwie  | - 1150 zł |
| d) równej lub wyższej niż 15 ton, o liczbie osi dwie                          | - 1200 zł |
| e) równej lub wyższej niż 12 ton, a mniejszej niż 17 ton, o liczbie osi trzy  | - 1150 zł |
| f) równej lub wyższej niż 17 ton, a mniejszej niż 19 ton, o liczbie osi trzy  | - 1200 zł |
| g) równej lub wyższej niż 19 ton, a mniejszej niż 21 ton, o liczbie osi trzy  | - 1250 zł |
| h) równej lub wyższej niż 21 ton, a mniejszej niż 23 tony, o liczbie osi trzy | - 1300 zł |
| i) równej lub wyższej niż 23 tony, a mniejszej niż 25 ton, o liczbie osi trzy | - 1350 zł |
| j) równej lub wyższej niż 25 ton, o liczbie osi trzy                          | - 1400 zł |

- k) równej lub wyższej niż 12 ton, a mniejszej niż 25 ton, o liczbie osi cztery i więcej - 1300 zł
  - l) równej lub wyższej niż 25 ton, a mniejszej niż 27 ton, o liczbie osi cztery i więcej - 1350 zł
  - ł) równej lub wyższej niż 27 ton, a mniejszej niż 29 ton, o liczbie osi cztery i więcej - 1400 zł
  - m) równej lub wyższej niż 29 ton, a mniejszej niż 31 ton, o liczbie osi cztery i więcej - 1750 zł
  - n) równej lub wyższej niż 31 ton, o liczbie osi cztery i więcej - 1750 zł
3. od samochodów ciężarowych z innymi systemami zawieszenia osi jezdnych niż określone w pkt. 2 o dopuszczalnej masie całkowitej:
- a) równej lub wyższej niż 12 ton, a mniejszej niż 13 ton, o liczbie osi dwie - 1100 zł
  - b) równej lub wyższej niż 13 ton, a mniejszej niż 14 ton, o liczbie osi dwie - 1150 zł
  - c) równej lub wyższej niż 14 ton, a mniejszej niż 15 ton, o liczbie osi dwie - 1250 zł
  - d) równej lub wyższej niż 15 ton, o liczbie osi dwie - 1350 zł
  - e) równej lub wyższej niż 12 ton, a mniejszej niż 17 ton, o liczbie osi trzy - 1250 zł
  - f) równej lub wyższej niż 17 ton, a mniejszej niż 19 ton, o liczbie osi trzy - 1300 zł
  - g) równej lub wyższej niż 19 ton, a mniejszej niż 21 ton, o liczbie osi trzy - 1350 zł
  - h) równej lub wyższej niż 21 ton, a mniejszej niż 23 tony, o liczbie osi trzy 1400 zł
  - i) równej lub wyższej niż 23 tony, a mniejszej niż 25 ton, o liczbie osi trzy - 1650 zł
  - j) równej lub wyższej niż 25 ton, o liczbie osi trzy - 1650 zł
  - k) równej lub wyższej niż 12 ton, a mniejszej niż 25 ton, o liczbie osi cztery i więcej - 1350 zł
  - l) równej lub wyższej niż 25 ton, a mniejszej niż 27 ton, o liczbie osi cztery i więcej - 1400 zł
  - ł) równej lub wyższej niż 27 ton, a mniejszej niż 29 ton, o liczbie osi cztery i więcej - 1800 zł
  - m) równej lub wyższej niż 29 ton a mniejszej niż 31 ton, o liczbie osi cztery i więcej - 2500 zł
  - n) równej lub wyższej niż 31 ton, o liczbie osi cztery i więcej - 2500 zł
4. od ciągników siodłowych i balastowych przystosowanych do używania łącznie z naczepą lub przyczepą o dopuszczalnej masie całkowitej zespołu pojazdów:
- a) od 3,5 tony i poniżej 5,5 ton 500 zł
  - b) od 5,5 tony i poniżej 9 ton 760 zł
  - c) od 9 ton i poniżej 12 ton 1100 zł
5. od ciągników siodłowych i balastowych przystosowanych do używania łącznie z naczepą lub przyczepą, z zawieszeniem pneumatycznym lub zawieszeniem uznanym za równoważne, o dopuszczalnej masie całkowitej zespołu pojazdów:
- a) równej lub wyższej niż 12 ton, a mniejszej niż 18 ton, o liczbie osi dwie - 1150 zł
  - b) równej lub wyższej niż 18 ton, a mniejszej niż 25 ton, o liczbie osi dwie - 1200 zł
  - c) równej lub wyższej niż 25 ton, a mniejszej niż 31 ton, o liczbie osi dwie - 1250 zł
  - d) równej lub wyższej niż 31 ton, o liczbie osi dwie - 1500 zł
  - e) równej lub wyższej niż 12 ton, a mniejszej niż 40 ton, o liczbie osi trzy i więcej - 1300 zł
  - f) równej lub wyższej niż 40 ton o liczbie osi trzy i więcej - 1850 zł
6. od ciągników siodłowych i balastowych przystosowanych do używania łącznie z naczepą lub przyczepą, z innymi niż wymienione w pkt 1 systemami zawieszenia osi jezdnych, o dopuszczalnej masie całkowitej zespołu pojazdów:
- a) równej lub wyższej niż 12 ton, a mniejszej niż 18 ton, o liczbie osi dwie - 1200 zł
  - b) równej lub wyższej niż 18 ton, a mniejszej niż 25 ton, o liczbie osi dwie - 1250 zł
  - c) równej lub wyższej niż 25 ton, a mniejszej niż 31 ton, o liczbie osi dwie - 1300 zł
  - d) równej lub wyższej niż 31 ton, o liczbie osi dwie - 2000 zł
  - e) równej lub wyższej niż 12 ton, a mniejszej niż 40 ton, o liczbie osi trzy i więcej - 1850 zł
  - f) równej lub wyższej niż 40 ton, o liczbie osi trzy i więcej - 2600 zł
7. od przyczep i naczep, które łącznie z pojazdem silnikowym posiadają dopuszczalną masę całkowitą od 7 ton i poniżej 12 ton, z wyjątkiem związanych wyłącznie z działalnością rolniczą prowadzoną przez podatnika podatku rolnego:
- od 7 ton i poniżej 12 ton 200 zł
8. od przyczep lub naczep z zawieszeniem pneumatycznym lub zawieszeniem uznanym za równoważne o dopuszczalnej masie całkowitej zespołu pojazdów:
- a) równej lub wyższej niż 12 ton i mniejszej niż 18 ton, o liczbie osi jedna - 210 zł
  - b) równej lub wyższej niż 18 ton i mniejszej niż 25 ton, o liczbie osi jedna - 260 zł
  - c) równej lub wyższej niż 25 ton, o liczbie osi jedna - 370 zł
  - d) równej lub wyższej niż 12 ton, a mniejszej niż 28 ton, o liczbie osi dwie - 260 zł
  - e) równej lub wyższej niż 28 ton, a mniejszej niż 33 tony, o liczbie osi dwie - 680 zł

- f) równej lub wyższej niż 33 tony, a mniejszej niż 38 ton, o liczbie osi dwie - 890 zł
  - g) równej lub wyższej niż 38 ton, o liczbie osi dwie - 1200 zł
  - h) równej lub wyższej niż 12 ton, a mniejszej niż 38 ton, o liczbie osi trzy i więcej - 750 zł
  - i) równej lub wyższej niż 38 ton, o liczbie osi trzy i więcej - 1000 zł
9. od przyczepy lub naczepy z innymi niż wymienione w pkt 8 systemami zawieszenia osi jezdnych o dopuszczalnej masie całkowitej zespołu pojazdów:
- a) równej lub wyższej niż 12 ton, a mniejszej niż 18 ton, o liczbie osi jedna - 210 zł
  - b) równej lub wyższej niż 18 ton, a mniejszej niż 25 ton, o liczbie osi jedna - 370 zł
  - c) równej lub wyższej niż 25 ton, o liczbie osi jedna - 630 zł
  - d) równej lub większej niż 12 ton, a mniejszej niż 28 ton, o liczbie osi dwie - 370 zł
  - e) równej lub wyższej niż 28 ton, a mniejszej niż 33 tony, o liczbie osi dwie - 890 zł
  - f) równej lub wyższej niż 33 tony, a mniejszej niż 38 ton, o liczbie osi dwie - 1350 zł
  - g) równej lub wyższej niż 38 ton, o liczbie osi dwie - 1800 zł
  - h) równej lub wyższej niż 12 ton, a mniejszej niż 38 ton, o liczbie osi trzy i więcej - 1000 zł
  - i) równej lub wyższej niż 38 ton, o liczbie osi trzy i więcej - 1350 zł
10. od autobusów w zależności od liczby miejsc do siedzenia:
- a) mniej niż 30 miejsc 580 zł
  - b) równej lub wyższej niż 30 miejsc 1250

**§ 2.1.** Dla pojazdów określonych w § 1 pkt 1, 4, 7 i 10 wyprodukowanych przed 1990 rokiem stawki podatku zwiększa się i określa w wysokości:

- a) od samochodów ciężarowych o dopuszczalnej masie całkowitej pojazdu:
  - powyżej 3,5 tony do 4,5 ton włącznie 350 zł
  - powyżej 4,5 tony do 5,5 ton włącznie 550 zł
  - powyżej 5,5 ton do 7 ton włącznie 640 zł
  - powyżej 7 ton do 9 ton włącznie 750 zł
  - powyżej 9 ton, a poniżej 12 ton 1210 zł
- b) od ciągnika siodłowego lub balastowego przystosowanego do używania łącznie z naczepą lub przyczepą o dopuszczalnej masie całkowitej zespołu pojazdów od 3,5 tony i poniżej 12 ton:
  - od 3,5 tony i poniżej 5,5 tony 550 zł
  - od 5,5 tony i poniżej 9 ton 840 zł
  - od 9 ton i poniżej 12 ton 1210 zł
- c) od przyczep i naczep, które łącznie z pojazdem silnikowym posiadają dopuszczalną

- masę całkowitą od 7 ton i poniżej 12 ton, z wyjątkiem związanych wyłącznie z działalnością rolniczą prowadzoną przez podatnika podatku rolnego:
  - od 7 ton i poniżej 12 ton 220 zł
- d) od autobusów w zależności od liczby miejsc do siedzenia:
  - mniej niż 30 miejsc 640 zł
  - równej lub wyższej niż 30 miejsc 1380 zł

**2.** Dla pojazdów, określonych w § 1 pkt. 1, 4, 7 i 10 posiadający katalizatory stawki podatku zmniejsza się i określa w wysokości:

- a) od samochodów ciężarowych o dopuszczalnej masie całkowitej pojazdu:
  - powyżej 3,5 tony do 4,5 tony włącznie 290 zł
  - powyżej 4,5 tony do 5,5 tony włącznie 450 zł
  - powyżej 5,5 tony do 7 ton włącznie 520 zł
  - powyżej 7 ton do 9 ton włącznie 610 zł
  - powyżej 9 ton a poniżej 12 ton 990 zł
- b) od ciągników siodłowych i balastowych przystosowanych do używania łącznie z naczepą lub przyczepą o dopuszczalnej masie całkowitej zespołu pojazdów od 3,5 tony i poniżej 12 ton:
  - od 3,5 tony i poniżej 5,5 ton 450 zł
  - od 5,5 tony i poniżej 9 ton 680 zł
  - od 9 ton i poniżej 990 zł
- c) od przyczepy i naczepy, które łącznie z pojazdem silnikowym posiadają dopuszczalną masę całkowitą od 7 ton i poniżej 12 ton, z wyjątkiem związanych wyłącznie z działalnością rolniczą prowadzoną przez podatnika podatku rolnego:
  - od 7 ton i poniżej 12 ton 180 zł
- d) od autobusów w zależności od liczby miejsc do siedzenia:
  - mniej niż 30 miejsc 520 zł
  - równej lub wyższej niż 30 miejsc 1130 zł

**§ 3.** Traci moc uchwała Nr XXVII/153/05 Rady Gminy Solec Zdrój z dnia 8.12.2005r. w sprawie określenia wysokości stawek podatku od środków transportowych.

**§ 4.** Wykonanie uchwały powierza się Wójtowi Gminy.

**§ 5.** Uchwała podlega ogłoszeniu w Dzienniku Urzędowym Województwa Świętokrzyskiego

**§ 6.** Uchwała wchodzi w życie po upływie 14 dni od dnia publikacji, nie wcześniej jednak niż 1 stycznia 2009 roku.

**Przewodniczący Rady Gminy: G. Dyk**

## 3288

### UCHWAŁA Nr XVII/138/08 RADY GMINY W STRAWCZYNI

z dnia 12 września 2008r.

#### w sprawie zmian w budżecie gminy Strawczyn na 2008 rok

Na podstawie art. 18 ust. 2 pkt 4, ustawy z dnia 8 marca 1990r. o samorządzie gminnym (Dz. U. z 2001r. Nr 142, poz. 1591 zmiany: Dz. U. z 2002r. Nr 23 poz. 220, Nr 62 poz. 558, Nr 113 poz. 984, Nr 153 poz. 1271, Nr 214 poz. 1806, z 2003r. Nr 80 poz. 717 i Nr 162 poz. 1568 oraz z 2004r. Nr 102 poz. 1055, Nr 116 poz. 1203 i Nr 167 poz. 1759, z 2005r. Nr 172 poz. 1441, Nr 175 poz. 1457, z 2006r. Nr 17 poz. 128, Nr 181 poz. 1337, z 2007r. Nr 48 poz. 327, Nr 138 poz. 974, Nr 173 poz. 1218) oraz art. 184 ust 1 pkt 1 i 2, 4, 5, 8, 9 ustawy z dnia 30 czerwca 2005r. o finansach publicznych (Dz. U. Nr 249, poz. 2104 ze zm.) uchwala się co następuje:

**§ 1.1.** Zwiększa się plan dochodów budżetowych o kwotę 682 420,00 zł

**§ 2.1.** Zwiększa się plan wydatków budżetowych o kwotę 788 890,00 zł

**2.** Zmniejsza się plan wydatków budżetowych o kwotę 106 470,00 zł

**§ 3.** Szczegółową klasyfikację zmian dochodów i wydatków w ramach działów, rozdziałów i paragrafów określa załącznik Nr 1 do niniejszej Uchwały.

**§ 4.** Zmienia się załącznik Nr 10 „Dotacje podmiotowe w 2008r.” do Uchwały Nr XII/91/07 z dnia 28 grudnia 2007r. Rady Gminy w Strawczynie w ten sposób, że otrzymuje on brzmienie jak w załączniku Nr 2 do niniejszej uchwały.

**§ 5.** Zmienia się załącznik Nr 3 „Zadania inwestycyjne roczne” do Uchwały Nr XVI/128/08 z dnia 16 czerwca 2008r. Rady Gminy w Strawczynie i załącznik Nr 3a „Limity wydatków na wielo-

letnie programy inwestycyjne w latach 2008-2010” do Uchwały Nr XVI/128/08 z dnia 16 czerwca 2008r. Rady Gminy w Strawczynie w ten sposób, że otrzymują one brzmienie jak w załączniku Nr 3 i Nr 3a do niniejszej uchwały.

**§ 6.** Zmienia się załącznik Nr 4 „Wydatki majątkowe na programy i projekty realizowane ze środków pochodzących z budżetu Unii Europejskiej oraz innych źródeł zagranicznych, niepodlegających zwrotowi na 2008 rok” do Uchwały Nr XVI/128/08 z dnia 16 czerwca 2008r. Rady Gminy w Strawczynie w ten sposób, że otrzymuje on brzmienie jak w załączniku Nr 4 do niniejszej uchwały.

**§ 7.** Zmienia się załącznik Nr 5 „Plan przychodów i wydatków Gminnego Funduszu Ochrony Środowiska i Gospodarki Wodnej” do Uchwały Nr XVI/128/08 z dnia 16 czerwca 2008r. Rady Gminy w Strawczynie w ten sposób, że otrzymuje on brzmienie jak w załączniku Nr 5 do niniejszej Uchwały.

**§ 8.** Wykonanie uchwały powierza się Wójtowi Gminy.

**§ 9.** Uchwała podlega ogłoszeniu w Dzienniku Urzędowym Województwa Świętokrzyskiego oraz przez wywieszenie na tablicy ogłoszeń w Urzędzie Gminy.

**§ 10.** Uchwała wchodzi w życie z dniem podjęcia.

**Przewodniczący Rady Gminy: W. Piotrowski**

Załączniki do uchwały Nr XVII/138/08  
Rady Gminy w Strawczynie  
z dnia 12 września 2008r.

#### Załącznik Nr 1

Klasyfikacja budżetowa			Nazwa	Plan dochodów budżetowych		Plan wydatków budżetowych	
Dział	Rozdział	§		Zwiększenie w złotych	Zmniejszenie w złotych	Zwiększenie w złotych	Zmniejszenie w złotych
1	2	3	4	5	6	7	8
010			<b>Rolnictwo i łowiectwo</b>	<b>44 742</b>		<b>24 742</b>	
	01010		Infrastruktura wodociągowa i sanitacyjna wsi	8 000			
		6290	Środki na dofinansowanie własnych inwestycji gmin (związków gmin), powiatów, samorządów województw, pozyskane z innych źródeł	8 000			
	01095		Pozostała działalność	36 742		24 742	
		0690	Wpływy z różnych opłat	12 000			
		2700	Środki na dofinansowanie własnych zadań bieżących gmin (związków gmin), powiatów, samorządów województw, pozyskane z innych źródeł	4 948			
		4300	Zakup usług pozostałych			24 742	
		2710	Wpływy z tytułu pomocy finansowej udzielanej między jednostkami samorządu terytorialnego na dofinansowanie własnych zadań bieżących	19 794			

1	2	3	4	5	6	7	8
600			<b>Transport i łączność</b>			<b>15 880</b>	
	60016		Drogi publiczne gminne			15 880	
		6050	Wydatki inwestycyjne jednostek budżetowych			15 880	
750			<b>Administracja publiczna</b>	<b>5 916</b>		<b>7 635</b>	<b>7 635</b>
	75023		Urzędy gmin			7 635	7 635
		4010	Wynagrodzenia osobowe pracowników				5 000
		4110	Składki na ubezpieczenia społeczne				700
		4300	Zakup usług pozostałych			5 700	
		4750	Zakup akcesoriów komputerowych, w tym programów i licencji			1 935	
		6060	Wydatki na zakupy inwestycyjne jednostek budżetowych				1 935
	75095		Pozostała działalność	5 916			
		0970	Wpływy z różnych dochodów	5 916			
754			<b>Bezpieczeństwo publiczne i ochrona przeciwpożarowa</b>			<b>37 500</b>	<b>17 500</b>
	75404		Komendy Wojwódzkie Policji			3 000	
		3000	Wpłaty jednostek na fundusz celowy			3 000	
	75412		Ochotnicze straże pożarne			34 500	17 500
		3030	Różne wydatki na rzecz osób fizycznych			5 000	
		4210	Zakup materiałów i wyposażenia			19 128	
		4260	Zakup energii			2 000	
		4300	Zakup usług pozostałych			1 500	
		4430	Różne opłaty i składki			3 500	
		6050	Wydatki inwestycyjne jednostek budżetowych				17 500
		6060	Wydatki na zakupy inwestycyjne jednostek budżetowych			3 372	
756			<b>Dochody od osób prawnych, od osób fizycznych i od innych jednostek nieposiadających osobowości prawnej oraz wydatki związane z ich poborem</b>	<b>12 400</b>			
	75615		Wpływy z podatku rolnego, podatku leśnego, podatku od czynności cywilnoprawnych, podatków i opłat lokalnych od osób prawnych i innych jednostek organizacyjnych	5 000			
		0910	Odsetki od nieterminowych wpłat z tytułu podatków i opłat	5 000			
	75616		Wpływy z podatku rolnego, podatku leśnego, podatku od spadków i darowizn, podatku od czynności cywilnoprawnych oraz podatków i opłat lokalnych od osób fizycznych	7 400			
		0360	Podatek od spadków i darowizn			2 000	
		0430	Wpływy z opłaty targowej			400	
		0500	Podatek od czynności cywilnoprawnych	5 000			
757			<b>Obsługa długu publicznego</b>				<b>14 000</b>
	75702		Obsługa papierów wartościowych, kredytów i pożyczek jednostek samorządu terytorialnego				14 000
		8070	Odsetki i dyskonto od krajowych skarbowych papierów wartościowych oraz od krajowych pożyczek i kredytów				14 000
758			<b>Różne rozliczenia</b>	<b>30 000</b>			
	75814		Różne rozliczenia finansowe	30 000			
		0920	Żozostale odsetki	30 000			
801			<b>Oświata i wychowanie</b>			<b>27 491</b>	<b>20 955</b>
	80101		Szkoły podstawowe			16 536	10 000
		4210	Zakup materiałów i wyposażenia			6 344	
		4300	Zakup usług pozostałych				
		6050	Wydatki inwestycyjne jednostek budżetowych			10 192	10 000
	80104		Przedszkola			2 715	2 715
		4210	Zakup materiałów i wyposażenia				2 715
		4170	Wynagrodzenia bezosobowe			2 715	
	80110		Gimnazja			7 400	7 400
		4240	Zakup pomocy naukowych, dydaktycznych i książek				7 400
		6060	Wydatki na zakupy inwestycyjne jednostek budżetowych			7 400	
	80146		Dokształcanie i doskonalenie nauczycieli			840	840
		4170	Wynagrodzenia bezosobowe			840	
		4700	Szkolenia pracowników niebędących członkami korpusu służby cywilnej				840
852			<b>Pomoc społeczna</b>			<b>24 380</b>	<b>24 380</b>
	85212		Świadczenia rodzinne, zaliczka alimentacyjna oraz składki na ubezpieczenia emerytalne i rentowe z ubezpieczenia społecznego			24 380	24 380
		3110	Świadczenia społeczne				22 461
		4010	Wynagrodzenia osobowe pracowników				919
		4110	Składki na ubezpieczenia społeczne			23 351	
		4120	Składki na fundusz pracy			29	
		4210	Zakup materiałów i wyposażenia			1 000	
		4300	Zakup usług pozostałych				1 000
854			<b>Edukacyjna opieka wychowawcza</b>	<b>6 462</b>		<b>6 462</b>	
	85417		Szkolne schroniska młodzieżowe	6 462		6 462	
		0830	Wpływy z usług	6 462			
		4010	Wynagrodzenia osobowe pracowników			466	
		4110	Składki na ubezpieczenia społeczne			300	
		4120	Składki na fundusz pracy			46	
		4170	Wynagrodzenia bezosobowe			1 400	
		4210	Zakup materiałów i wyposażenia			3 000	
		4260	Zakup energii			500	
		4300	Zakup usług pozostałych			750	
900			<b>Gospodarka komunalna i ochrona środowiska</b>	<b>7 100</b>		<b>54 000</b>	
	90015		Oświetlenie ulic placów i dróg			54 000	
		6050	Wydatki inwestycyjne jednostek budżetowych			54 000	
	90017		Zakłady Gospodarki Komunalnej	7 100			
		2910	Wpływy ze zwrotów dotacji wykorzystanych niezgodnie z przeznaczeniem lub pobranych w nadmiernej wysokości	7 100			
921			<b>Kultura i ochrona dziedzictwa narodowego</b>			<b>15 000</b>	<b>22 000</b>
	92109		Domy i ośrodki kultury, świetlice i kluby				20 000
		2480	Dotacja podmiotowa z budżetu dla samorządowej instytucji kultury				20 000
	92195		Pozostała działalność			15 000	2 000
		6050	Wydatki inwestycyjne jednostek budżetowych			15 000	2 000
926			<b>Kultura fizyczna i sport</b>	<b>575 800</b>		<b>575 800</b>	
	92605		Zadania w zakresie kultury fizycznej i sportu	575 800			
		6050	Wydatki inwestycyjne jednostek budżetowych			575 800	
		6330	Dotacje celowe otrzymane z budżetu państwa na realizację inwestycji i zakupów inwestycyjnych własnych gmin (związków gmin)	333 000			
		6630	Dotacje celowe otrzymane z samorządu województwa na inwestycje i zakupy inwestycyjne realizowane na podstawie porozumień (umów) między jednostkami samorządu terytorialnego	242 800			
	<b>Ogółem</b>			<b>682 420</b>		<b>788 890</b>	<b>106 470</b>

Załącznik Nr 2

Dotacje podmiotowe w 2008r.

w złotych

Lp.	Dział	Rozdział	Nazwa instytucji	Kwota dotacji
1	2	3	4	5
1	921	92109	Gminny Ośrodek Kultury w Strawczynie	380 000,00
2	921	92116	Gminna Biblioteka Publiczna w Strawczynie	60 000,00
3	921	92118	Muzea	6 000,00
<b>Ogółem</b>				<b>446 000,00</b>

Załącznik Nr 3

Zadania inwestycyjne roczne w 2008r.

w złotych

Lp.	Dział	Rozdz.	Nazwa zadania inwestycyjnego	Planowane wydatki z tego źródła finansowania						Jednostka organizacyjna realizująca program lub koordynująca wykonanie programu
				rok budżetowy 2008 (6+7+8+9+10)	dochody własne jst	Gminny Fundusz Ochrony Środowiska i Gospodarki Wodnej	kredyty i pożyczki	środki pochodzące z innych źródeł *	środki wymienione w art. 5 ust. 1 pkt 2 i 3 u.f.p.	
1	2	3	4	5	6	7	8	9	10	11
1.1	010	01010	Wykonanie projektów budowlano-wykonawczych budowy wodociągu i kanalizacji w miejscowościach - Oblegór-Sieniów - wodociąg - Strawczynek-Osyczyna - kanalizacja - Promnik, ul. Panoramiczna - wodociąg, kanalizacja	32 940,00		32 940,00				Urząd Gminy
1.2.	010	01010	Wykonanie wodociągu w miejscowości Oblegór-Sieniów	209 900,00		209 900,00				Urząd Gminy
1.3.	010	01010	Wykonanie kanalizacji w miejscowości Strawczynek Osyczyna	258 500,00		258 500,00				Urząd Gminy
1.4.	010	01010	Wykonanie wodociągu i kanalizacji w miejscowości Promnik, ul. Panoramiczna	121 600,00		121 600,00				Urząd Gminy
1.5.	010	01010	Wykup gruntów	85 000,00		85 000,00				Urząd Gminy
1.6.	010	01010	Wykonanie projektu budowlano-wykonawczego na budowę zbiornika wodnego w msc. Strawczyn-Niedźwiedź	153 720,00		153 720,00				Urząd Gminy
1.7	010	01010	Wykonanie monitoringu i sterowania radiowego pracą ujęcia wody w Oblegorku	10 980,00		10 980,00				Urząd Gminy
<b>Ogółem dział 010</b>				<b>872 640,00</b>		<b>872 640,00</b>				
2.1	600	60013	Wykonanie projektu na budowę chodnika w msc. Ruda Strawczyńska przy drodze wojewódzkiej	2 640,00	2 640,00					Urząd Gminy
2.2	600	60014	Wykonanie projektu budowlano-wykonawczego na przebudowę dróg powiatowych Nr 0487T i 0490T	137 480,00	137 480,00					Urząd Gminy
2.3	600	60016	Wykonanie projektu na przebudowę dróg gminnych w msc. Oblegorek-Kurniki, Niedźwiedź-Oblegór Huta Dolna, Kuźniki pod Perzową Górą, Oblegorek za Terwą	59 000,00	59 000,00					Urząd Gminy
2.4	600	60016	Modernizacja chodnika w msc. Promnik ul. Szkolna	65 880,00	65 880,00					Urząd Gminy
2.5	600	60016	Przebudowa dróg gminnych w msc.: - Oblegorek-Leśne Łąki - Strawczynek-Oblegór - Promnik w kierunku Strawczyna - Chelmece-Sekłówka - Kuźniki za kapliczką - Oblegór-Skałka w kierunku źródelka - Chelmece - Polichta do Banasia	990 288,00	990 288,00					Urząd Gminy
2.6	600	60016	Modernizacja drogi dojazdowej do pól w msc. Promnik	60 500,00	60 500,00					Urząd Gminy
<b>Ogółem dział 600</b>				<b>1 315 788,00</b>	<b>1 315 788,00</b>					
3.1	700	70005	Wykup gruntów pod drogi	7 975,00	7 975,00					Urząd Gminy
<b>Ogółem dział 700</b>				<b>7 975,00</b>	<b>7 975,00</b>					
4.1.	750	75023	Przystosowanie pomieszczeń po BS na potrzeby biblioteki	30 386,00	30 386,00					Urząd Gminy
4.2.	750	75023	Zakup serwera, komputerów i oprogramowania	29 215,00	29 215,00					Urząd Gminy
4.3.	750	75023	Wykonanie studium dla potrzeb informatyzacji UG	8 540,00	8 540,00					Urząd Gminy
4.4.	750	75023	Zakup przyczepki samochodowej	3 850,00	3 850,00					Urząd Gminy
4.5.	750	75023	Wymiana okien w budynku U.G. w Strawczynie	30 000,00		30 000,00				Urząd Gminy
4.6.	750	75095	Zakup kontenera magazynowo-biurowego na parking w Oblegorku	25 102,00	25 102,00					Urząd Gminy
<b>Ogółem dział 750</b>				<b>127 093,00</b>	<b>97 093,00</b>	<b>30 000,00</b>				
5.1.	754	75412	Zakup samochodu strażackiego dla OSP Promnik	84 976,00		84 976,00				Urząd Gminy
5.2.	754	75412	Zakup pompy szlamowej dla OSP w Oblegorku	3 372,00		3 372,00				Urząd Gminy
<b>Ogółem dział 754</b>				<b>88 348,00</b>		<b>88 348,00</b>				
6.1.	801	80101	Remont dachu w SP w Korczyniu	10 000,00		10 000,00				Urząd Gminy
6.2.	801	80101	Wykonanie projektu na modernizację kuchni w ZPO w Promniku	14 640,00		14 640,00				Urząd Gminy
6.3.	801	80101	Malowanie dachu w SP w Rudzie Strawczyńskiej i wymiana drzwi w SP w Niedźwiedziu	5 000,00	5 000,00					Urząd Gminy
6.4.	801	80101	Wymiana okien w SP i Domu nauczyciela w Chelmcach	5 552,00	5 552,00					Urząd Gminy
6.5.	801	80110	Zakup projektora i tablicy interaktywnej dla ZPO w Oblegorku	14 190,00	14 190,00					Urząd Gminy
<b>Ogółem dział 801</b>				<b>49 382,00</b>	<b>39 382,00</b>	<b>10 000,00</b>				
7.1.	851	85121	Adaptacja pomieszczeń w SP w Oblegorku na potrzeby Ośrodka Zdrowia	85 000,00		85 000,00				Urząd Gminy
<b>Ogółem dział 851</b>				<b>85 000,00</b>		<b>85 000,00</b>				
8.1.	900	90015	Budowa oświetlenia w miejscowościach: Chelmece Zamokradle, Prom-nik, ul. Kościelna i ul. Wolna, Oblegór do Kurników, Oblegór Sieniów i Strawczynek (przylesie)	125 547,00	125 547,00					Urząd Gminy
8.2.	900	90015	Dowiedzenie przewodów oraz opraw oświetleniowych na terenie gminy Strawczyn	11 175,00	11 175,00					Urząd Gminy
<b>Ogółem dział 900</b>				<b>136 722,00</b>	<b>136 722,00</b>					
9.1.	921	92109	Zakup sprzętu muzycznego dla orkiestry	30 000,00		30 000,00				Urząd Gminy
9.2.	921	92195	Wykonanie ogrodzenia przy świetlicach wiejskich w miejscowościach: Chelmece, Oblegór, Strawczynek	65 000,00	65 000,00					Urząd Gminy
9.3.	921	92195	Ośrodek sportowy w Promniku	48 000,00	48 000,00					Urząd Gminy
9.4.	921	92195	Wykonanie oświetlenia parkowego w msc. Oblegór koło Źródelka	9 500,00	9 500,00					Urząd Gminy
<b>Ogółem dział 921</b>				<b>152 500,00</b>	<b>152 500,00</b>					
10.1	926	92605	Przedłużenie ekranu przy boisku sportowym w Strawczynie	2 400,00	2 400,00					Urząd Gminy
10.2	926	92605	Budowa boiska sportowego w ramach programu „Moje boisko - Orlik 2012”	1 032 317,00	456 517,00			575 800,00		Urząd Gminy
10.3	926	92695	Zakup kosiarzki samojezdnej z podzespołami	23 200,00	23 200,00					Urząd Gminy
<b>Ogółem dział 926</b>				<b>1 057 917,00</b>	<b>482 117,00</b>			<b>575 800,00</b>		
<b>Ogółem wydatki z budżetu (kol. 6+8+9+10)</b>				<b>2 980 725,00</b>	<b>2 404 925,00</b>			<b>575 800,00</b>		
<b>Wydatki z Gminnego Funduszu Ochrony Środowiska i Gospodarki Wodnej (kol. 7)</b>				<b>912 640,00</b>		<b>912 640,00</b>				
<b>Ogółem wydatki inwestycyjne</b>				<b>3 893 365,00</b>	<b>2 404 925,00</b>	<b>912 640,00</b>		<b>575 800,00</b>		<b>x</b>

\* Wybrać odpowiednie oznaczenie źródła finansowania:

- A. Dotacje i środki z budżetu państwa (np. od wojewody, MEN, UKFiS, ...)
- B. Środki i dotacje otrzymane od innych jst oraz innych jednostek zaliczanych do sektora finansów publicznych
- C. Inne źródła

Załącznik Nr 3a

Limity wydatków na wieloletnie programy inwestycyjne w latach 2008-2010

w złotych

Lp.	Dział	Rozdz.	Nazwa zadania inwestycyjnego i okres realizacji (w latach)	Łączne nakłady finansowe	Wydatki poniesione do 31.12.2007r.	Planowane wydatki						Jednostka organizacyjna realizująca program lub koordynująca wykonanie programu		
						w tym źródła finansowania								
						rok budżetowy 2008 (8+9+10+11)	dochody własne jst	kredyty i pożyczki	Dotacje i środki pochodzące z innych źródeł*	środki wymienione w art. 5 ust. 1 pkt 2 i 3 u.f.p.	2009r.		2010r.	
1	2	3	4	5	6	7	8	9	10	11	12	13	14	
1.1.	010	01010	Budowa kanalizacji Chelmce (2007-2010)	6 251 890,00	41 890,00	10 000,00	10 000,00					3 100 000,00	3 100 000,00	Urząd Gminy
1.2.	010	01010	Budowa kanalizacji Kuźniki-Ruda Strawczyńska (2007-2010)	6 242 500,00	32 500,00	10 000,00	10 000,00					3 100 000,00	3 100 000,00	Urząd Gminy
1.3.	010	01041	Zagospodarowanie centrum Strawczyzna (2008-2009)	1 562 098,00		62 000,00	62 000,00					1 500 098,00		Urząd Gminy
1.4.	010	01095	Budowa zbiornika wodnego w msc. Strawczyn - Niedźwiedź (2007-2010)	7 979 280,00	29 280,00	10 000,00	10 000,00					3 500 000,00	4 440 000,00	Urząd Gminy
<b>Ogółem Dział 010</b>				<b>22 035 768,00</b>	<b>103 670,00</b>	<b>92 000,00</b>	<b>92 000,00</b>	<b>0,00</b>		<b>0,00</b>		<b>11 200 098,00</b>	<b>10 640 000,00</b>	
2.1.	801	80101	Modernizacja budynku Zespołu Placówek Oświatowych w Strawczyźnie (2007-2008)	1 463 895,00	156 795,00	1 307 100,00	1 307 100,00							Urząd Gminy
<b>Ogółem Dział 801</b>				<b>1 463 895,00</b>	<b>156 795,00</b>	<b>1 307 100,00</b>	<b>1 307 100,00</b>	<b>0,00</b>			<b>0,00</b>	<b>0,00</b>		
3.1.	921	92109	Modernizacja i wyposażenie świetlicy wraz z zagospodarowaniem terenu w miejscowości Oblegór (2006-2008)	680 328,00	242 781,00	437 547,00	16 675,00			270 790,00				Urząd Gminy
3.2.	921	92195	Budowa Centrum sportowo-rekreacyjnego w Strawczyźnie (2007-2010)	16 171 508,00	156 508,00	15 000,00	15 000,00					8 000 000,00	8 000 000,00	Urząd Gminy
<b>Ogółem Dział 921</b>				<b>16 851 836,00</b>	<b>399 289,00</b>	<b>452 547,00</b>	<b>181 757,00</b>	<b>0,00</b>		<b>0,00</b>	<b>270 790,00</b>	<b>8 000 000,00</b>	<b>8 000 000,00</b>	
<b>Ogółem</b>				<b>40 351 499,00</b>	<b>659 754,00</b>	<b>1 851 647,00</b>	<b>1 580 857,00</b>	<b>0,00</b>		<b>0,00</b>	<b>270 790,00</b>	<b>19 200 098,00</b>	<b>18 640 000,00</b>	<b>x</b>

Załącznik Nr 4

Wydatki majątkowe na programy i projekty realizowane ze środków pochodzących z budżetu Unii Europejskiej oraz innych źródeł zagranicznych, niepodlegających zwrotowi na 2008 rok

w zł

Lp.	Projekt	Okres realizacji	Jednostka org. realizująca zadanie lub program	Dział	Rozdział	Przewidywane nakłady i źródła finansowania		Wydatki poniesione do 31.12.2007r.	Wydatki w roku budżetowym 2008	Planowane wydatki budżetowe na realizację zadań programu w latach 2009-2010		
						źródło				2009 rok	2010 rok	po 2010 roku
						kwota						
1.	Program: PROW Priorytet: Os 3 Działanie: 3.3, Projekt: Budowa kanalizacji Chelmce	2007-2010	U.G.	010	01010	Wartość zadania: - środki z budżetu j.s.t. - środki z budżetu krajowego - środki z UE oraz innych źródeł zagranicznych	6251 890,00 671 890,00 930 000,00 4 650 000,00	41 890,00 10 000,00 0,00 0,00	10 000,00 10 000,00 0,00 0,00	3 100 000,00 310 000,00 465 000,00 2 325 000,00	3 100 000,00 310 000,00 465 000,00 2 325 000,00	- - - -
2.	Program: RPO WS Priorytet: 4 Działanie: 4.1. Projekt: Budowa kanalizacji Kuźniki, Ruda Strawczyńska	2007-2010	U.G.	010	01010	Wartość zadania: - środki z budżetu j.s.t. - środki z budżetu krajowego - środki z UE oraz innych źródeł zagranicznych	6 242 500,00 662 500,00 930 000,00 4 650 000,00	32 500,00 32 500,00 0,00 0,00	10 000,00 10 000,00 0,00 0,00	3 100 000,00 310 000,00 1 000 098,00 2 325 000,00	3 100 000,00 310 000,00 1 000 098,00 2 325 000,00	- - - -
3.	Program: PROW Priorytet: III Działanie: 3.4 Projekt: Zagospodarowanie centrum Strawczyzna	2008-2009	U.G.	010	01041	Wartość zadania: - środki z budżetu j.s.t. - środki z budżetu krajowego - środki z UE oraz innych źródeł zagranicznych	1 562 098,00 1 062 098,00 0,00 500 000,00	0,00 0,00 0,00 0,00	62 000,00 62 000,00 0,00 0,00	1 500 098,00 1 000 098,00 0,00 500 000,00	0,00 0,00 0,00 0,00	- - - -
4.	Program: RPO WS Priorytet: 4 Działanie: 4.1. Projekt: Budowa zbiornika wodnego w msc. Strawczyn - Niedźwiedź	2007-2010	U.G.	010	01095	Wartość zadania: - środki z budżetu j.s.t. - środki z budżetu krajowego - środki z UE oraz innych źródeł zagranicznych	7 979 280,00 833 280,00 1 191 000,00 5 955 000,00	29 280,00 29 280,00 0,00 0,00	10 000,00 10 000,00 0,00 0,00	3 500 000,00 350 000,00 525 000,00 2 625 000,00	4 440 000,00 444 000,00 666 000,00 3 330 000,00	- - - -
5.	Program: SPO Priorytet: 2 Działanie: 2.3 Projekt: Modernizacja i wyposażenie świetlicy wraz z zagospodarowaniem terenu w msc. Oblegór	2006-2008	U.G.	921	92109	Wartość zadania: - środki z budżetu j.s.t. - środki z budżetu krajowego - środki z UE oraz innych źródeł zagranicznych	680 328,00 319 545,00 0,00 360 783,00	242 781,00 152 788,00 0,00 89 993,00	437 547,00 166 757,00 0,00 270 790,00	0,00 0,00 0,00 0,00	0,00 0,00 0,00 0,00	- - - -
6.	Program: RPO WS Priorytet: 5 Działanie: 5.3 Projekt: Budowa centrum sportowo-rekreacyjnego w Strawczyźnie	2007-2010	U.G.	921	92195	Wartość zadania: - środki z budżetu j.s.t. - środki z budżetu krajowego - środki z UE oraz innych źródeł zagranicznych	16 171 508,00 1 771 508,00 2 400 000,00 12 000 000,00	156 508,00 156 508,00 0,00 0,00	15 000,00 15 000,00 0,00 0,00	8 000 000,00 800 000,00 1 200 000,00 6 000 000,00	8 000 000,00 800 000,00 1 200 000,00 6 000 000,00	- - - -
<b>Ogółem wydatki majątkowe</b>							<b>38 887 604,00</b>	<b>502 959,00</b>	<b>544 547,00</b>	<b>19 200 098,00</b>	<b>18 640 000,00</b>	<b>-</b>
- środki z budżetu j.s.t.							5 320 821,00	412 966,00	273 757,00	2 770 098,00	1 864 000,00	-
- środki z budżetu krajowego							5 451 000,00	0,00	0,00	2 655 000,00	2 796 000,00	-
- środki z UE oraz innych źródeł zagranicznych							28 115 783,00	89 993,00	270 790,00	13 775 000,00	13 980 000,00	-

Załącznik Nr 5

Plan przychodów i wydatków Gminnego Funduszu Ochrony Środowiska i Gospodarki Wodnej

w złotych

Lp.	Wyszczególnienie	Plan na 2008r.
I.	Stan środków obrotowych na początek roku	68 384,00
II.	Przychody	1 643 428,00
1.	Wpływy z różnych opłat	1 643 428,00



<b>III. Wydatki</b>	<b>1 333 880,00</b>
1. Wydatki bieżące	421 240,00
- Nagrody o charakterze szczególnym niezaliczone do wynagrodzeń	50 000,00
- Zakup materiałów i wyposażenia	21 000,00
- Zakup usług pozostałych	102 600,00
- Wprowadzenie zmian w miejscowym planie zagospodarowania Przestrzennego gminy	121 620,00
Osuszenie stawu w Promniku przy ul. Stawowej	9 500,00
Usługi związane z usuwaniem azbestu	79 520,00
Renowacja studni głębinowej Nr 2 na ujęciu wody w Strawczynie	37 000,00
2. Wydatki majątkowe	912 640,00
- Wykonanie projektu budowlano-wykonawczego na budowę zbiornika wodnego w msc. Strawczyn - Niedźwiedź	153 720,00
- Wykonanie projektów budowlano-wykonawczych budowy wodociągu i kanalizacji w miejscowościach: - Oblęgór - Sieniów - wodociąg - Strawczynek - Osiczyna - kanalizacja - Promnik - Ul. Panoramiczna - wodociąg + kanalizacja	32 940,00
- Wykonanie wodociągu w msc. Oblęgór - Sieniów	209 900,00
- Wykonanie kanalizacji w msc. Strawczynek - Osiczyna	258 500,00
- Wykonanie wodociągu i kanalizacji w msc. Promnik ul. Panoramiczna	121 600,00
- Wykup gruntów	85 000,00
Wykonanie monitoringu i sterowania radiowego pracą ujęcia wody w Oblęgorku	10 980,00
Remont dachu w SP w Korczynie	u10 000,00
Wymiana okien w budynku U.G. w Strawczynie	30 000,00
<b>IV. Stan środków obrotowych na koniec roku</b>	<b>377 932,00</b>

## 3289

### UCHWAŁA Nr XVII/141/08 RADY GMINY W STRAWCZYNIE

z dnia 12 września 2008r.

#### **w sprawie zmiany Uchwały Nr VI/31/07 Rady Gminy w Strawczynie z dnia 26 kwietnia 2007r. w sprawie poboru podatku od nieruchomości, rolnego i leśnego w drodze inkasa oraz określenia inkasentów i wynagrodzenia za inkaso**

Na podstawie art. 18 ust. 2 pkt 8 ustawy z dnia 08 marca 1990r. o samorządzie gminnym (tekst jednolity z 2001r. - Dz. U. Nr 142, poz. 1591 z późn. zm.), art. 6 ust. 12 ustawy z dnia 12 stycznia 1991r. o podatkach i opłatach lokalnych <sup>\*1</sup> (tekst jednolity - Dz. U. z 2006r. Nr 121, poz. 844 z późn. zm.), art. 6b ustawy z dnia 15 listopada 1984r. o podatku rolnym (tekst jednolity - Dz. U. z 2006r.

Nr 136, poz. 969 z późn. zm.) oraz art. 6 ust. 8 ustawy z dnia 30 października 2002r. o podatku leśnym (Dz. U. z 2002r. Nr 200, poz. 1682 z późn. zm.) w związku z art. 9 i art. 28 § 4 ustawy z dnia 29 sierpnia 1997r. - Ordynacja podatkowa (tekst jednolity - Dz. U. z 2005r. Nr 8, poz. 60 z późn. zm.) Rada Gminy uchwała co następuje:

**§ 1.** W § 1 ust. 2 skreśla się pkt 12 nadając mu brzmienie:

- „12. Strawczynek Jarząbek Kazimiera”

**§ 2.** Pozostałe postanowienia uchwały pozostają bez zmian.

**§ 3.** Wykonanie uchwały powierza się Wójtowi Gminy.

**§ 4.** Uchwała wchodzi w życie po upływie 14 dni od dnia jej ogłoszenia w Dzienniku Urzędowym Województwa Świętokrzyskiego.

**Przewodniczący Rady Gminy: W. Piotrowski**

\*1 1) Niniejsza ustawa dokonuje w zakresie swojej regulacji wdrożenia następujących dyrektyw Wspólnot Europejskich:

1. Dyrektywy 92/106/EWG z dnia 7 grudnia 1992r. w sprawie ustanowienia wspólnych zasad dla niektórych typów transportu kombinowanego towarów między państwami członkowskimi (Dz. Urz. WE L 368 z 17.12.1992),

2. Dyrektywy 1999/62/WE z dnia 17 czerwca 1999r. w sprawie pobierania opłat za użytkowanie niektórych typów infrastruktury przez pojazdy ciężarowe (Dz. Urz. WE L 187 z 20.07.1999).

Dane dotyczące ogłoszenia aktów prawa Unii Europejskiej, zamieszczone w niniejszej ustawie - z dniem użycia przez Rzeczpospolitą Polską członkostwa w Unii Europejskiej - dotyczą ogłoszenia tych aktów w Dzienniku Urzędowym Unii Europejskiej - wydanie specjalne.

2) Zmiany tekstu jednolitego wymienionej ustawy zostały ogłoszone w Dz. U. z 2004r. Nr 281, poz. 2782, z 2005r. Nr 130, poz. 1087, Nr 169, poz. 1420 i Nr 175, poz. 1459 oraz z 2006r. Nr 64, poz. 456 i Nr 104, poz. 708.

## 3290

### UCHWAŁA Nr XVII/142/08 RADY GMINY W STRAWCZYNI

z dnia 12 września 2008r.

#### **w sprawie zasad i trybu umarzania, odroczenia i rozkładania na raty należności pieniężnych, do których nie stosuje się przepisów ustawy - Ordynacja podatkowa, przypadających Gminie Strawczyn lub jej jednostkom organizacyjnym**

Na podstawie art. 18 ust. 2 pkt. 15 i art. 40 ust. 1 i art. 42 ustawy z dnia 8 marca 1990r. o samorządzie gminnym (Dz. U. z 2001r. Nr 142 z późn. zm.) oraz art. 43 ust. 2 ustawy z dnia 30 czerwca 2005r. o finansach publicznych (Dz. U. Nr 249, poz. 2104 z późn. zm.) Rada Gminy uchwała, co następuje:

**§ 1.1.** Określa się zasady i tryb umarzania, odroczenia lub rozkładania na raty należności pieniężnych, - do których nie stosuje się przepisów ustawy Ordynacja podatkowa - przypadających Gminie Strawczyn oraz jej jednostkom organizacyjnym od osób fizycznych, osób prawnych, a także jednostek organizacyjnych nie posiadających osobowości prawnej.

2. Przez należność, o której mowa w ust. 1 rozumie się należność główną Gminy lub jej jednostek organizacyjnych oraz należne odsetki.

**§ 2.1.** Należność może zostać umorzona w całości lub części, jeżeli:

- 1) w wyniku postępowania egzekucyjnego lub na podstawie innych okoliczności lub dokumentów stwierdzono, iż dłużnik nie posiada majątku, z którego można by dochodzić należności,
- 2) należności nie ściągnięto w toku zakończonego postępowania likwidacyjnego lub upadłościowego,
- 3) nie można ustalić dłużnika,
- 4) dłużnik zmarł nie pozostawiając żadnego majątku lub pozostawił nieruchomości nie podlegające egzekucji odrębnych przepisów albo pozostawił wyłącznie przedmioty codziennego użytku domowego,
- 5) ściągnięcie wierzytelności zagraża ważnym interesom dłużnika, a w szczególności jego egzystencji lub egzystencji osób pozostających na jego utrzymaniu,
- 6) zachodzi uzasadnione przypuszczenie, że w postępowaniu egzekucyjnym nie uzyska się kwoty wyższej od kosztów dochodzenia i egzekucji wierzytelności lub, że postępowanie egzekucyjne okaże się nieskuteczne.

2. Należność może być również umorzona w całości lub części mimo braku okoliczności wymienionych w ust. 1, jeżeli przeprowadzone postępowanie wyjaśniające wykaże, że za umorzeniem przemawiają szczególne względy gospodarcze lub społeczne.

3. Umorzenie należności z przyczyn, o których mowa w ust. 2, może nastąpić tylko wówczas, gdy odroczenie terminu zapłaty lub rozłożenie na raty nie zapewnia spłaty tej należności.

4. Umorzenie tej należności, za którą odpowiada solidarnie więcej niż jeden dłużnik, może nastąpić, gdy okoliczności uzasadniające umorzenie zachodzą co do wszystkich zobowiązanych.

5. Umorzenie należności głównej pociąga za sobą umorzenie należności ubocznych. Jeżeli umorzenie dotyczy części należności głównej w odpowiednim stosunku do tej należności podlegają umorzeniu należności uboczne.

6. Jeżeli umorzenie dotyczy tylko części należy określić termin zapłaty pozostałej części należności. Jeżeli dłużnik nie dotrzymał terminu zapłaty, umorzenie należności może być w całości cofnięte.

7. Umorzenie w przypadkach określonych w ust. 1 może nastąpić na wniosek dłużnika lub z urzędu.

**§ 3.1.** Do umarzania i stosowania innych ulg upoważniony jest kierownik gminnej jednostki organizacyjnej, z której działalnością wiąże się dana należność.

2. Do umarzania i stosowania ulg wobec należności związanych z działalnością Urzędu Gminy lub niezwiązanej z działalnością żadnej z jednostki organizacyjnej upoważniony jest Wójt Gminy.

3. Umorzenie należności o wartości wyższej niż 100 % minimalnego wynagrodzenia za pracę wymaga uprzedniej zgody Wójta Gminy.

4. Przez wartość należności rozumie się wysokość należności głównej wraz z odsetkami, przyznanymi kosztami postępowania i innymi należnościami ubocznymi.

§ 4.1. W przypadkach uzasadnionych względami materialnymi lub społecznymi, na uzasadniony wniosek dłużnika, organ właściwy do umarzania należności, może rozłożyć na raty lub odroczyć termin płatności, całości lub części należności, biorąc pod uwagę możliwości płatnicze dłużnika i interesy Gminy Strawczyn lub jej jednostek organizacyjnych.

2. Od należności pieniężnych, których termin płatności odroczone lub które rozłożono na raty, nie pobiera się odsetek za zwłokę za okres od wydania decyzji do upływu terminu zapłaty.

3. Jeżeli w terminie określonym w decyzji lub umowie dłużnik nie dokonał zapłaty odroczonej należności lub zaległości wraz z odsetkami za zwłokę naliczonymi do dnia wydania decyzji lub dłużnik nie zapłacił którejkolwiek z rat, na jakie została rozłożona należność lub zaległość z tytułu należności pieniężnych wraz z odsetkami za zwłokę, terminem płatności należności pieniężnej lub zaległości z tego tytułu, objętej odroczeniem lub ratą, staje się pierwotny termin płatności.

4. Decyzja o umorzeniu lub udzieleniu ulg w spłacaniu należności może być cofnięta, a umowa rozwiązana, jeżeli wyjdzie na jaw, że dowody, na podstawie których należności umorzono lub udzielono ulg w jej spłacaniu, okazały się fałszywe albo że dłużnik wprowadził ten organ w błąd co do okoliczności, które stanowiły podstawę wydania decyzji lub zawarcia umowy.

§ 5. Wójt Gminy w Strawczynie przedstawia Radzie Gminy roczne sprawozdanie dotyczące zakresu umorzonych wierzytelności oraz udzielonych ulg w trybie określonym w niniejszej uchwale według stanu na dzień 31 grudnia każdego roku kalendarzowego wraz ze sprawozdaniem z wykonania budżetu.

§ 6. Wykonanie uchwały powierza się Wójtowi Gminy w Strawczynie.

§ 7. Traci moc Uchwała Rady Gminy w Strawczynie Nr IV/31/02 z dnia 23 sierpnia 2002 roku w sprawie określenia szczegółowych zasad umarzania wierzytelności gminnych jednostek organizacyjnych z tytułu należności pieniężnych, do których nie stosuje się przepisów ustawy - Ordynacja podatkowa, udzielania innych ulg w spłacaniu tych należności a także organów do tego uprawnionych.

§ 8. Uchwała podlega ogłoszeniu w Dzienniku Urzędowym Województwa Świętokrzyskiego i wchodzi w życie po upływie 14 dni od dnia ogłoszenia.

**Przewodniczący Rady Gminy: *W. Piotrowski***

## 3291

### UCHWAŁA Nr XX/112/2008 RADY GMINY WILCZYCE

z dnia 18 listopada 2008r.

#### w sprawie ustalenia ceny żyta do podatku rolnego na 2009 rok

Na podstawie art. 18 ust. 2 pkt 8 ustawy z dnia 8 marca 1990r. o samorządzie gminnym (Dz. U. z 2001 roku Nr 142 poz. 1591 z późn. zm.) oraz art. 6 ust. 3 ustawy z dnia 15 listopada 1984r o podatku rolnym (Dz. U. z 2006r. Nr 136 poz. 969) Komunikatu Prezesa Głównego Urzędu Statystycznego z dnia 17 października 2008 roku w sprawie średniej ceny skupu żyta za okres pierwszych trzech kwartałów 2008r. (M.P. Nr 81, poz. 717) Rada Gminy Wilczyce uchwala co następuje:

§ 1. Obniża się cenę skupu żyta przyjmowaną jako podstawę obliczenia podatku rolnego

na obszarze Gminy Wilczyce na 2009r. w wysokości 40,00 zł za 1 kwintal.

§ 2. Wykonanie uchwały zleca się Wójtowi Gminy.

§ 3. Uchwała wchodzi w życie po upływie 14 dni od dnia ogłoszenia w Dzienniku Urzędowym Województwa Świętokrzyskiego i ma zastosowanie nie wcześniej niż z dniem 1 stycznia 2009 roku.

**Przewodniczący Rady Gminy: *L. Sałata***

## 3292

### UCHWAŁA Nr XX/113/2008 RADY GMINY WILCZYCE

z dnia 18 listopada 2008r.

#### w sprawie ustalenia stawek podatku od nieruchomości oraz wprowadzenia zwolnień w podatku od nieruchomości na 2009 rok

Na podstawie art. 18 ust. 2 pkt. 8 ustawy z dnia 8 marca 1990r. o samorządzie gminnym (Dz. U. z 2001r. Nr. 142 póź. 1591 z późn. zm), art. 5 i art. 7 ust. 3 ustawy z dnia 12 stycznia 1991r o podatkach i opłatach lokalnych<sup>1</sup>(Dz. U. z 2006r. Nr. 121 poz. 844 z późn. zm) oraz Obwieszczenia Ministra Finansów z dnia 29 lipca 2008r w sprawie wysokości górnych granic stawek kwotowych w podatkach i opłatach lokalnych (MP Nr 59 poz. 531) Rada Gminy Wilczyce uchwała co następuje:

**§ 1.1.** Określa się wysokość stawek w podatku od nieruchomości w 2009 roku na terenie Gminy Wilczyce:

- 1) od gruntów:
  - a) związanych z prowadzeniem działalności gospodarczej, bez względu na sposób zakwalifikowania w ewidencji gruntów i budynków - 0,71 zł od 1 m<sup>2</sup> powierzchni,
  - b) pod jeziorami, zajętych na zbiorniki wodne retencyjne lub elektrowni wodnych - 3,41 od 1 ha powierzchni,
  - c) pozostałych, w tym zajętych na prowadzenie odpłatnej statutowej działalności pożytku publicznego przez organizacje pożytku publicznego - 0,20 zł od 1 m<sup>2</sup> powierzchni,
- 2) od budynków lub ich części:
  - a) mieszkalnych - 0,10 zł od 1 m<sup>2</sup> powierzchni użytkowej,
  - b) związanych z prowadzeniem działalności gospodarczej oraz od budynków mieszkalnych lub ich części zajętych na pro-

- wadzenie działalności gospodarczej - 18.00 zł od 1 m<sup>2</sup> powierzchni użytkowej,
  - c) zajętych na prowadzenie działalności gospodarczej w zakresie obrotu kwalifikowanym materiałem siewnym 5.00 zł od 1 m<sup>2</sup> powierzchni użytkowej,
  - d) zajętych na prowadzenie działalności gospodarczej w zakresie udzielania świadczeń zdrowotnych - 3.84 zł od 1 m<sup>2</sup> powierzchni użytkowej,
  - e) pozostałych, w tym zajętych na prowadzenie odpłatnej statutowej działalności pożytku publicznego przez organizacje pożytku publicznego - 6.00 zł od 1 m<sup>2</sup> powierzchni użytkowej,
- 3) od budowli - 2 % ich wartości określonej na podstawie art. 4 ust. 1 pkt 3 i ust. 3-7 ustawy o podatkach i opłatach lokalnych

**§ 2.1.** Zwalnia się od podatku od nieruchomości:

- 1) budynki lub ich części, oraz grunty wykorzystywane na cele ochrony przeciwpożarowej, za wyjątkiem przeznaczonych pod działalność gospodarczą,
- 2) rurociągi i przewody sieci rozdzielczej wody stanowiące własność Gminy Wilczyce,
- 3) nieruchomości lub ich części bezpośrednio związane z procesem poboru wody,
- 4) grunty, budynki i budowle związane ze składowaniem odpadów komunalnych,
- 5) budynki lub ich części oraz grunty wykorzystywane na cele bezpieczeństwa i porządku publicznego.
- 6) budynki wykorzystywane do celów opieki społecznej
- 7) budynki wykorzystywane do celów kultury

**§ 3.** Wykonanie uchwały zleca się Wójtowi Gminy.

**§ 4.** Uchwała wchodzi w życie po upływie 14 dni od dnia ogłoszenia w Dzienniku Urzędowym Województwa Świętokrzyskiego i ma zastosowanie nie wcześniej niż z dniem 1 stycznia 2009 roku.

**Przewodniczący Rady Gminy: L. Sałata**

<sup>1</sup> Niniejsza ustawa dokonuje w zakresie swojej regulacji wdrożenia następujących dyrektyw Wspólnot Europejskich:  
1) dyrektywy 92/106EWG z dnia 7 grudnia 1992r. w sprawie ustanowienia wspólnych zasad dla niektórych typów transportu kombinowanego towarów między państwami członkowskimi (Dz. Urz. WE L 368 z 17.12.1992),  
2) dyrektywy 1999/62/WE z dnia 17 czerwca 1999r. w sprawie pobierania opłat za użytkowanie niektórych typów infrastruktury przez pojazdy ciężarowe (Dz. Urz. WE L 187 z 20.07.1999).

Dane dotyczące ogłoszenia aktów prawa Unii Europejskiej, zamieszczone w niniejszej ustawie - z dniem uzyskania przez Rzeczpospolitą Polską członkostwa w Unii Europejskiej - dotyczą ogłoszenia tych aktów w Dzienniku Urzędowym Unii Europejskiej - wydanie specjalne.

## 3293

### UCHWAŁA Nr XX/114/2008 RADY GMINY WILCZYCE

z dnia 18 listopada 2008r.

#### w sprawie opłaty od posiadania psów na 2009 rok na terenie Gminy Wilczyce

Na podstawie art. 18 ust. 2 pkt. 8, art. 40 ust. 1 i art. 41 ust. 1, ustawy z dnia 8 marca 1990 roku o samorządzie gminnym (Dz. U. z 2001r. Nr 142, poz. 1591 z późn. zm.) oraz art. 18a, art. 19 pkt 1 lit. f, pkt 2 i pkt 3 ustawy z dnia 12 stycznia 1991 roku o podatkach i opłatach lokalnych<sup>1)</sup> (Dz. U. z 2006r. Nr 121, poz. 844, z późn. zm) Rada Gminy Wilczyce uchwala, co następuje:

**§ 1.1.** Wprowadza się opłatę od posiadania psów na terenie Gminy Wilczyce w wysokości 20,00 zł, rocznie od każdego psa podlegającego opłacie, posiadanego przez osobę fizyczną.

**2.** Obowiązek uiszczenia opłaty powstaje od pierwszego dnia miesiąca następującego po miesiącu, w którym pies ukończy 6 miesięcy życia.

**§ 2.** Zwalnia się z opłaty od posiadania psów osoby fizyczne prowadzące samodzielnie gospodarstwa domowe z tytułu posiadania jednego psa.

**§ 3.1.** Opłata od posiadania psów płatna jest bez wezwania do 30 czerwca roku podatko-

<sup>1</sup> Niniejsza ustawa dokonuje w zakresie swojej regulacji wdrożenia następujących dyrektyw Wspólnot Europejskich:

- 1) dyrektywy 92/106EWG z dnia 7 grudnia 1992r. w sprawie ustanowienia wspólnych zasad dla niektórych typów transportu kombinowanego towarów między państwami członkowskimi (Dz. Urz. WE L 368 z 17.12.1992),
- 2) dyrektywy 1999/62/WE z dnia 17 czerwca 1999r. w sprawie pobierania opłat za użytkowanie niektórych typów infrastruktury przez pojazdy ciężarowe (Dz. Urz. WE L 187 z 20.07.1999).

Dane dotyczące ogłoszenia aktów prawa Unii Europejskiej, zamieszczone w niniejszej ustawie - z dniem uzyskania przez Rzeczpospolitą Polską członkostwa w Unii Europejskiej - dotyczą ogłoszenia tych aktów w Dzienniku Urzędowym Unii Europejskiej - wydanie specjalne.

wego, a w przypadku powstania obowiązku po tej dacie, w terminie 14 dni od dnia powstania tego obowiązku. W przypadku powstania lub wygaśnięcia obowiązku uiszczenia opłaty w ciągu roku podatkowego, stawkę roczną zmniejsza się proporcjonalnie do liczby miesięcy, w których nie istniał obowiązek jej zapłaty.

**2.** Obowiązek uiszczenia opłaty powstaje od pierwszego dnia miesiąca następującego po miesiącu, w którym powstały okoliczności uzasadniające powstanie tego obowiązku i wygasa z upływem miesiąca, w którym ustały okoliczności uzasadniające ten obowiązek.

**§ 4.1.** Wpłata opłaty może być dokonana bezpośrednio na konto Urzędu Gminy.

**2.** Pobór opłaty może odbywać się w drodze inkasa. Inkasentami opłaty są sołtysi.

**3.** Wynagrodzenie dla inkasentów za pobór opłaty od posiadania psów ustala się w wysokości 20 % zainkasowanej opłaty.

**4.** Pobrane w danym miesiącu opłaty powinny być przez inkasenta przekazane do Urzędu Gminy do 5-go dnia miesiąca następnego.

**§ 5.** Wykonanie uchwały powierza się Wójtowi Gminy

**§ 6.** Uchwała wchodzi w życie po upływie 14 dni od dnia ogłoszenia w Dzienniku Urzędowym Województwa Świętokrzyskiego i ma zastosowanie nie wcześniej niż z dniem 1 stycznia 2009 roku.

**Przewodniczący Rady Gminy: L. Sałata**

## 3294

### UCHWAŁA Nr XX/115/2008 RADY GMINY WILCZYCE

z dnia 18 listopada 2008r.

#### w sprawie ustalenia wysokości dziennych stawek opłaty targowej oraz jej poboru

Na podstawie art. 18 ust. 2 pkt 8 ustawy z dnia 8 marca 1990r o samorządzie gminnym

(Dz. U. z 2001 roku Nr 142. poz. 1591 z późn. zm.), art. 19 pkt 1 lit. a i pkt 2 ustawy z dnia 12 stycznia

1991 roku o podatkach i opłatach lokalnych<sup>1)</sup> (Dz. U. z 2006r. Nr 121, poz. 844 z późn. zm) oraz Obwieszczenia Ministra Finansów z dnia 29 lipca 2008r w sprawie wysokości górnych granic stawek kwotowych w podatkach i opłatach lokalnych (MP Nr 59, poz. 531) Rada Gminy Wilczyce uchwala, co następuje:

**§ 1. I.** Uchwala się dzienne stawki opłaty targowej od każdego handlującego w wysokości:

<sup>1)</sup> Niniejsza ustawa dokonuje w zakresie swojej regulacji wdrożenia następujących dyrektyw Wspólnot Europejskich:

- 1) dyrektywy 92/106EWG z dnia 7 grudnia 1992r. w sprawie ustanowienia wspólnych zasad dla niektórych typów transportu kombinowanego towarów między państwami członkowskimi (Dz. Urz. WE L 368 z 17.12.1992),
- 2) dyrektywy 1999/62/WE z dnia 17 czerwca 1999r. w sprawie pobierania opłat za użytkowanie niektórych typów infrastruktury przez pojazdy ciężarowe (Dz. Urz. WE L 187 z 20.07.1999).

Dane dotyczące ogłoszenia aktów prawa Unii Europejskiej, zamieszczone w niniejszej ustawie - z dniem uzyskania przez Rzeczpospolitą Polską członkostwa w Unii Europejskiej - dotyczą ogłoszenia tych aktów w Dzienniku Urzędowym Unii Europejskiej - wydanie specjalne.

- 1) za sprzedaż z ręki, kosza - 4,00 zł,
- 2) za sprzedaż z samochodu, furmanki - 7,00 zł,
- 3) za sprzedaż ze stoisk od 1 m<sup>2</sup> zajmowanej powierzchni - 2,00 zł.

**§ 2.** Pobór opłaty odbywał się będzie w drodze inkasa przez sołtysów z poszczególnych sołectw.

**§ 3.** Wynagrodzenie dla inkasentów ustala się w wysokości 20 % od zainkasowanej kwoty.

**§ 4.** Wykonanie uchwały zleca się Wójtowi Gminy.

**§ 5.** Uchwała wchodzi w życie po upływie 14 dni od dnia ogłoszenia w Dzienniku Urzędowym Województwa Świętokrzyskiego i ma zastosowanie nie wcześniej niż z dniem 1 stycznia 2009 roku

**Przewodniczący Rady Gminy: L. Sałata**

## 3295

### UCHWAŁA Nr XX/116/2008 RADY GMINY WILCZYCE

z dnia 18 listopada 2008r.

#### **w sprawie ustalenia wysokości stawek podatku od środków transportowych w 2009 roku i zwolnień z podatku na terenie Gminy Wilczyce**

Na podstawie art. 18 ust. 2 pkt 8 ustawy z dnia 8 marca 1990r. o samorządzie gminnym (Dz. U. z 2001r. Nr 142 poz. 1591 z późn. zm), art. 10 i art. 12 ust 4 ustawy z dnia 12 stycznia 1991 roku o podatkach i opłatach lokalnych<sup>1)</sup> (Dz. U. z 2006 roku Nr 121 poz. 844 z późn. zm), Obwieszczenia Ministra Finansów z dnia 29 lipca 2008r. w sprawie górnych granic stawek kwotowych podatków i opłatach lokalnych w 2009r. (MP. Nr 59 poz. 531) oraz Obwieszczenia Ministra Finansów z dnia 13 października 2008r. w

<sup>1)</sup> Niniejsza ustawa dokonuje w zakresie swojej regulacji wdrożenia następujących dyrektyw Wspólnot Europejskich:

- 1) dyrektywy 92/106EWG z dnia 7 grudnia 1992r. w sprawie ustanowienia wspólnych zasad dla niektórych typów transportu kombinowanego towarów między państwami członkowskimi (Dz. Urz. WE L 368 z 17.12.1992),
- 2) dyrektywy 1999/62/WE z dnia 17 czerwca 1999r. w sprawie pobierania opłat za użytkowanie niektórych typów infrastruktury przez pojazdy ciężarowe (Dz. Urz. WE L 187 z 20.07.1999).

Dane dotyczące ogłoszenia aktów prawa Unii Europejskiej, zamieszczone w niniejszej ustawie - z dniem uzyskania przez Rzeczpospolitą Polską członkostwa w Unii Europejskiej - dotyczą ogłoszenia tych aktów w Dzienniku Urzędowym Unii Europejskiej - wydanie specjalne.

sprawie stawek podatku od środków transportowych obowiązujących w 2009r. (MP. Nr 78, poz. 692) Rada Gminy Wilczyce uchwala co następuje:

**§ 1.** Ustala się następujące stawki podatku od środków transportowych obowiązujące na terenie Gminy Wilczyce w 2009 roku.

1/ od samochodów ciężarowych, o których mowa w art. 8 pkt 1 ustawy o podatkach i opłatach lokalnych o dopuszczalnej masie całkowitej:

- a) powyżej 3,5 tony do 5,5 tony włącznie - 400 zł.,
- b) powyżej 5,5 tony do 9 ton włącznie - 700 zł.,
- c) powyżej 9 ton i poniżej 12 ton - 900 zł.;

2/ od samochodów ciężarowych, o których mowa w art. 8 pkt 2 ustawy o podatkach i opłatach lokalnych, o dopuszczalnej masie całkowitej równej lub wyższej niż 12 ton w zależności od liczby osi, dopuszczalnej masy całkowitej pojazdu i rodzaju zawieszenia wzdłuż stawek określonych poniżej:

Liczba osi i dopuszczalna masa całkowita (w tonach)		Stawka podatku (w złotych)	
Nie mniej niż	Mniej niż	Oś jezdna (osie jezdne) z zawieszeniem pneumatycznym lub zawieszeniem uznanym za równoważne	Inny system zawieszenia osi jezdnych
1	2	3	4
<b>Dwie osie</b>			
12	18	1500	1600
18	29	1900	2000
29		1900	2000
<b>Trzy osie</b>			
12	18	1680	1700
18	29	2000	2100
29		2000	2100
<b>Cztery osie i więcej</b>			
12	18	1680	1700
18	29	2000	2100
29		2000	2203

3/ od ciągników siodłowych i balastowych, o których mowa w art. 8 pkt 3 ustawy o podatkach i opłatach lokalnych, o dopuszczalnej ma się całkowitej zespołu pojazdów:

a) od 3,5 tony i poniżej 12 ton - 1 200 zł.;

4/ od ciągników siodłowych i balastowych, o których mowa w art. 8 pkt 4 ustawy o podat-

kach i opłatach lokalnych, o dopuszczalnej ma się całkowitej zespołu pojazdów równej lub wyższej niż 12 ton w zależności od liczby osi, dopuszczalnej masy całkowitej pojazdu zawieszenia według stawek określonych poniżej:

Liczba osi i dopuszczalna masa Całkowita zespołu pojazdów: ciągnik siodłowy + naczepa; ciągnik balastowy + przyczepa (w tonach)		Stawka podatku (w złotych)	
Nie mniej niż	Mniej niż	Oś jezdna (osie jezdne) z zawieszeniem pneumatycznym lub zawieszeniem uznanym za równoważne	Inny system zawieszenia osi jezdnych
1	2	3	4
<b>Dwie osie</b>			
12	18	1500	1590
18	31	1600	1700
31		1700	1800
<b>Trzy osie i więcej</b>			
12	36,1	1800	1900
36,1		1800	2289

5/ od przyczep i naczep, o których mowa w art. 8 pkt 5 ustawy o podatkach i opłatach lokalnych, które łącznie z pojazdem silnikowym posiadają dopuszczalną masę całkowitą od 7 ton i poniżej 12 ton z wyjątkiem związanych wyłącznie z działalnością rolniczą prowadzoną przez podatnika podatku rolnego - 300 zł.;

6/ od przyczep i naczep, o których mowa w art. 8 pkt 6 ustawy o podatkach i opłatach lokalnych, z wyjątkiem związanych wyłącznie z działalnością rolniczą prowadzoną przez podatnika podatku rolnego, które łącznie z pojazdem silnikowym posiadają dopuszczalną masę całkowitą równą lub wyższą niż 12 ton według stawek określonych poniżej:

Liczba osi i dopuszczalna masa Całkowita zespołu pojazdów: naczepa / przyczepa + pojazd silnikowy (w tonach)		Stawka podatku (w złotych)	
Nie mniej niż	Mniej niż	Oś jezdna (osie jezdne) z zawieszeniem pneumatycznym lub zawieszeniem uznanym za równoważne	Inny system zawieszenia osi jezdnych
1	2	3	4
<b>Jedna oś</b>			
12	18	1000	1100
18	36	1100	1200
36		1200	1300
<b>Dwie osie</b>			
12	18	1000	1100
18	36,1	1100	1200
36,1		1300	1527
<b>Trzy osie i więcej</b>			
12	36,1	1100	1200
36,1		1300	1500

- 7/ od autobusów, o których mowa w art. 8 pkt 7 ustawy o podatkach i opłatach lokalnych, o ilości miejsc do siedzenia:
- a) mniejszej niż 30 miejsc - 950 zł.,
  - b) równej lub wyższej niż 30 miejsc - 1 400 zł.

§ 2. Wykonanie uchwały powierza się Wójtowi Gminy Wilczyce.

§ 3. Uchwała wchodzi w życie po upływie 14 dni od dnia jej ogłoszenia w Dzienniku Urzędowym Województwa Świętokrzyskiego i ma zastosowanie do podatku należnego od 1 stycznia 2009r.

Przewodniczący Rady Gminy: **L. Safata**

## 3296

### POROZUMIENIE

**określające zasady i procedury przekazania spraw, mienia, pracowników w związku z utworzeniem Miejskiego Urzędu Pracy w Kielcach z dniem 1 stycznia 2009r.**

zawarte w dniu 30 września 2008r.

**pomiędzy: Prezydentem Miasta - Wojciechem Lubawskim stanowiącym organ zatrudnienia w rozumieniu ustawy z dnia 20 kwietnia 2004r. o promocji zatrudnienia i instytucjach rynku pracy (Dz. U. z 2008r., Nr 69, poz. 415 ze zm.) na obszarze Miasta Kielce a Starostą Kieleckim - Zenonem Janusem stanowiącym organ zatrudnienia w rozumieniu ustawy z dnia 20 kwietnia 2004r. o promocji zatrudnienia i instytucjach rynku pracy (Dz. U. z 2008r., Nr 69, poz. 415 ze zm.) na obszarze Powiatu Kieleckiego**

Na podstawie:

1. uchwały Rady Miasta w Kielcach Nr XXII/479/2008 z dnia 3 kwietnia 2008r. w sprawie utworzenia Miejskiego Urzędu Pracy w Kielcach,
2. uchwały Rady Powiatu Kieleckiego Nr XIII/64/08 z dnia 10 czerwca 2008r. w sprawie wyrażenia opinii dotyczącej podziału Powiatowego Urzędu Pracy w Kielcach,
3. pisma Ministra Pracy i Polityki Społecznej z dnia 20 sierpnia 2008r. znak DRP-I-072-62-PK/08 w sprawie wyrażenia zgody na zmianę obszaru działania Powiatowego Urzędu Pracy w Kielcach i utworzenie Miejskiego Urzędu Pracy w Kielcach.
4. art. 13 ustawy z dnia 20 lipca 2000 roku o ogłaszaniu aktów normatywnych i niektórych innych aktów prawnych /t.j. Dz. U. z 2007r. Nr 68, poz. 449/

Strony niniejszego porozumienia uwzględniając:

1. konieczność sprawnego przeprowadzenia procesu przekazania prowadzonych spraw między stronami;
2. konieczność zabezpieczenia właściwej, niezakłóconej realizacji zadań przez jednostki organizacyjne obu stron działające w zakresie promocji zatrudnienia i aktywizacji lokalnego rynku pracy

postanawiają, co następuje:

#### § 1. Sprawy ogólne

1. Od dnia 1 stycznia 2009r. zadania w zakresie polityki rynku pracy w rozumieniu art. 9 ustawy z dnia 20 kwietnia 2004r. o promocji

zatrudnienia i instytucjach rynku pracy (Dz. U. z 2008r. Nr 69 poz. 415) będą wykonywać:

- a) Miejski Urząd Pracy w Kielcach w granicach administracyjnych Miasta Kielce,
  - b) Powiatowy Urząd Pracy w Kielcach w granicach administracyjnych Powiatu Kieleckiego.
2. Przedmiotem porozumienia jest określenie wstępnych zasad i procedur związanych ze zmianami w obszarze działania Powiatowego Urzędu Pracy w Kielcach (zwanego dalej PUP) i utworzeniem Miejskiego Urzędu Pracy w Kielcach (MUP) w tym przekazania części pracowników, mienia, spraw i umów między tymi urzędami.

#### § 2. Pracownicy

1. MUP przejmie 75 pracowników PUP, zgodnie ze strukturą organizacyjną PUP na dzień 25 września 2008r., stanowiącą załącznik do niniejszego porozumienia.
2. Przekazanie pracowników nastąpi w trybie art. 23<sup>1</sup> Kodeksu Pracy.
3. Dyrektor PUP zatrudniający pracowników, o których mowa w pkt 1 w terminie do dnia 15 listopada 2008r. przygotowuje imienny wykaz pracowników podlegających przekazaniu. Wykaz ten przedłoży Pełnomocnikowi Prezydenta Miasta Kielce do dnia 15 listopada 2008r.
4. Dyrektor PUP i Pełnomocnik Prezydenta są zobowiązani podać na piśmie zainteresowanemu pracownikom w terminie nie później niż do dnia 15 listopada 2008r. informację zgodnie z artykułem 23<sup>1</sup> § 3 Kodeksu Pracy.



### § 3. Mienie

1. Przekazaniu będzie podlegać mienie ruchome będące we władaniu PUP, proporcjonalnie do liczby pracowników przejętych przez MUP.
  2. Dyrektor PUP do dnia 10 listopada 2008r. sporządzi wykaz mienia ruchomego podlegającego przekazaniu. Podstawą sporządzenia wykazu będzie spis z natury sporządzony przez komisję inwentaryzacyjną w skład której w równej liczbie wejdą przedstawiciele PUP i MUP.
  3. Dyrektor PUP wykaz mienia podlegający przekazaniu do dnia 20 listopada 2008r. prześle Prezydentowi Miasta Kielce i Zarządowi Powiatu Kieleckiego do zatwierdzenia.
  4. Zarząd Powiatu Kieleckiego i Prezydent Miasta w terminie do dnia 25 listopada 2008r. złożą właściwym radom projekty uchwał w sprawie odpowiednio:
    - o wydzieleniu mienia podlegającego nieodpłatnemu przekazaniu przez Powiat Kielecki (na podst. art. 12 pkt. 8 lit. h ustawy o samorządzie powiatowym),
    - przejęciu mienia przez Miasto Kielce celem wyposażenia MUP (na podst. art. 18 ust. 2 pkt. 9 lit. h ustawy o samorządzie gminnym).Rady podejmą uchwały w terminie do dnia 15 grudnia 2008r.
  5. Na podstawie uchwał rad, o których mowa w pkt 4 oświadczenie woli o nieodpłatnym przekazaniu mienia złożą w imieniu Powiatu Kieleckiego dwaj członkowie Zarządu Powiatu. Do przekazania mienia odpowiednie zastosowanie mają przepisy kodeksu cywilnego dotyczące darowizny.
  6. Wydanie mienia ruchomego nastąpi nie później niż do dnia 15 grudnia 2008r. na podstawie protokołu zdawczo-odbiorczego, sporządzonego na dzień 20 listopada 2008r.
  7. W oparciu o dokumenty, o których mowa w pkt 4, 5 i 6 będą dokonane stosowne przeksięgowania.
  8. Środki pieniężne znajdujące się na rachunkach bankowych bieżących na dzień 31 grudnia 2008r. pozostaną w dyspozycji PUP, z wyłączeniem środków z ZFŚS który zostanie podzielony proporcjonalnie do liczby przejętych przez MUP pracowników.
- zawartej w dniu 30 listopada 2007r. między PUP i Invest Bank O/Kielce.
2. Dyrektor PUP w terminie do dnia 15 listopada 2008r. sporządzi wykaz:
    - a) zawartych przed dniem 1 stycznia 2009r. umów dotyczących organizacji staży, przygotowania zawodowego, których beneficjentami są bezrobotni z terenu Miasta Kielce, a realizacja których wykracza poza datę 31 grudnia 2008r. Strony w oparciu o przedłożoną dokumentację finansowo-księgową ustalą kwotę środków Funduszu Pracy, zaangażowanych na ten cel w roku 2009.
    - b) zawartych przed dniem 1 stycznia 2009r. umów o zorganizowanie prac interwencyjnych, robót publicznych, dokonanie refundacji kosztów doposażenia lub wyposażenia stanowiska pracy dla skierowanych bezrobotnych, których beneficjentami są pracodawcy (podmioty gospodarcze) z terenu Miasta Kielce. Strony w oparciu o przedłożoną dokumentację finansowo - księgową ustalą kwotę środków Funduszu Pracy, zaangażowanych na ten cel w roku 2009.
    - c) zawartych przed dniem 1 stycznia 2009r. umów o przyznanie bezrobotnemu z terenu miasta Kielce jednorazowo środków na podjęcie działalności gospodarczej ze środków Funduszu Pracy.
    - d) umowy, o których mowa w punkcie a, a których skutki finansowe przekraczają termin 31 grudnia 2008r. do czasu ich wygaśnięcia, jednakże nie dłużej niż do 31 marca 2009r., obsługiwane będą przez PUP.
    - e) w zakresie umów objętych wykazem, o których mowa w pkt 2 litera b i c realizacja i monitoring będą kontynuowane przez PUP do momentu ich zakończenia.
    - f) rozpoczęte postępowania sądowe i egzekucyjne dotyczące umów, o których mowa w pkt a, b, c prowadzone będą przez PUP.
  3. Rozliczenie skutków realizacji zadań wynikających z porozumienia nastąpi w oparciu o zapis art. 9a ust. 4 ustawy o promocji zatrudnienia i instytucjach rynku pracy.

### § 5. Archiwum

1. Dokumenty archiwalne będą przekazywane w trybie rozporządzenia Ministra Kultury z dnia 16 września 2002r. w sprawie postępowania z dokumentacją, zasad jej klasyfikowania i kwalifikowania oraz zasad i trybu przekazywania materiałów archiwalnych do archiwów państwowych (Dz U Nr 167, poz. 1375).

2. Dyrektor PUP sukcesywnie na podstawie sporządzonego spisu zdawczo-odbiorczego według wzoru określonego w załączniku nr 6 do rozporządzenia o którym mowa w pkt 1 przekaże materiały archiwalne oraz spis materiałów niearchiwalnych dla MUP.

**§ 6.** Sprawy organizacyjno-administracyjne

1. Siedziba MUP znajdować się będzie pod adresem: ul. Szymanowskiego 6, 25-361 Kielce i zostanie uruchomiona z dniem 1 stycznia 2009r.
2. O ograniczeniu zakresu działania PUP i utworzeniu MUP Prezydent Miasta i Starosta Kielecki podadzą informacje do publicznej wiadomości w formie ogłoszenia na stronach BIP, w prasie lokalnej i siedzibie PUP w terminie do 30 listopada 2008r.
3. Osobami upoważnionymi do działania w zakresie niniejszego porozumienia oraz odpowiedzialnymi za jego prawidłową realizację są:

- 1) ze strony Prezydenta Miasta - Halina Czerniak
- 2) ze strony Starosty Kieleckiego - Edward Kurek

**§ 7.** Starosta Kielecki i Prezydent Miasta powołają zespoły robocze, których celem będzie szczegółowa realizacja postanowień niniejszego porozumienia.

**§ 8.** Porozumienie zostało sporządzone w 4 egzemplarzach po 2 dla każdej ze stron.

**§ 9.** Wszelkie zmiany niniejszego porozumienia wymagają formy pisemnej pod rygorem nieważności.

**§ 10.** Porozumienie wchodzi w życie z dniem podpisania i podlega ogłoszeniu w Dzienniku Urzędowym Wojewody Świętokrzyskiego.

**Prezydent Miasta Kielce: *W. Lubawski***

**Starosta Kielecki: *Z. Janus***

Załącznik Nr 1  
do porozumienia z dnia 30 września 2008r.  
określającego zasady i procedury przekazania spraw,  
mienia, pracowników w związku z utworzeniem  
Miejskiego Urzędu Pracy w Kielcach  
z dniem 1 stycznia 2009r.

**Schemat organizacyjny PUP Kielce  
stan na 25 września 2008r.**

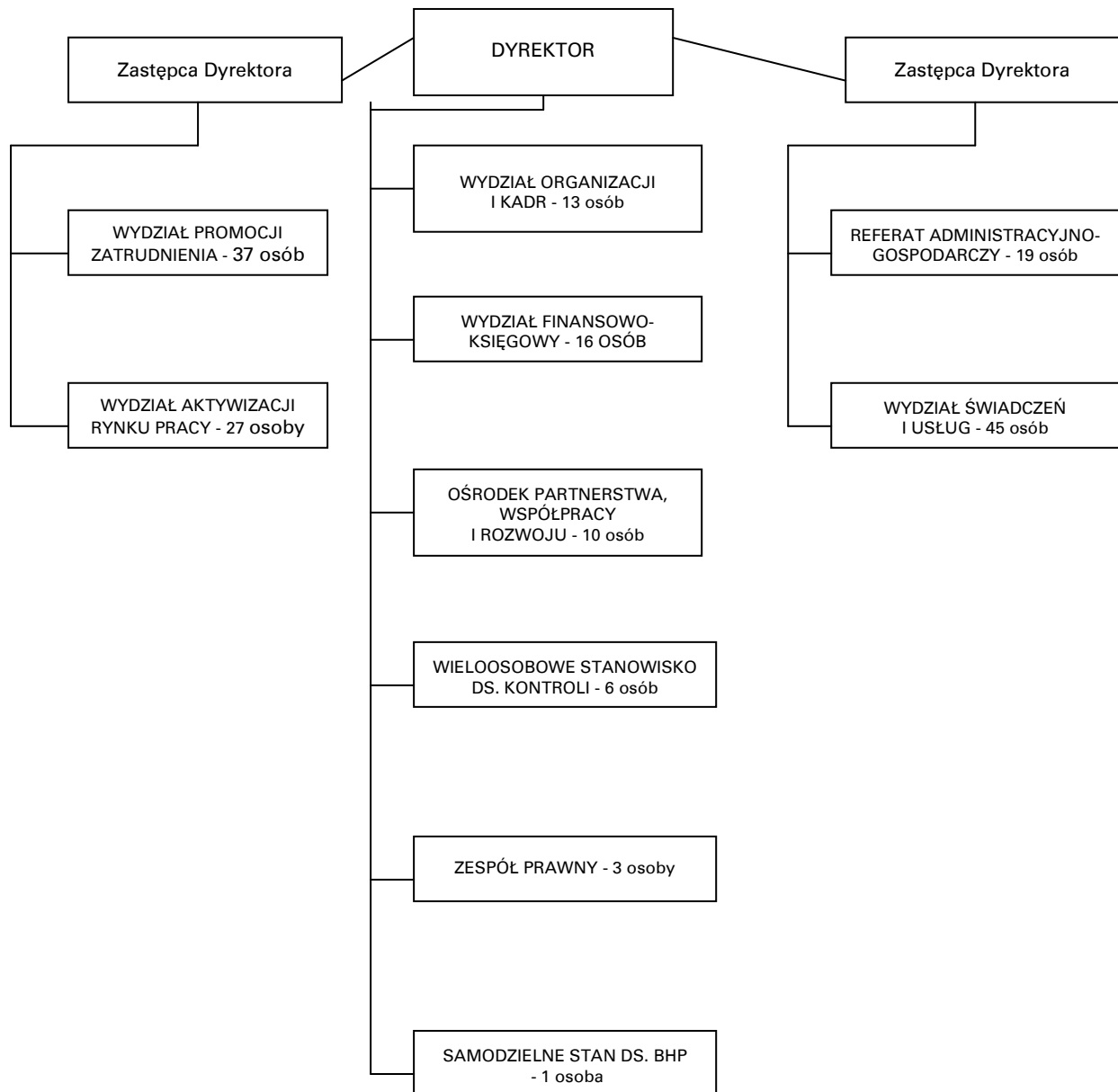

---

Prenumerata roczna Dziennika Urzędowego Województwa Świętokrzyskiego wynosi 2.900,00 zł.  
Nr konta Bank Pekao S.A. O/Kielce, Nr 47124044161111000049541542  
Dziennik w Internecie – <http://www.kielce.uw.gov.pl/dziennik.htm>

Zbiory Dzienników Urzędowych wraz ze skorowidzami wyłożone są do powszechnego wglądu w siedzibie Świętokrzyskiego Urzędu Wojewódzkiego w Kielcach, Al. IX Wieków Kielc 3, pok. 426 w godzinach pracy Urzędu

---

**Wydawca:** Wojewoda Świętokrzyski

**Redakcja:** Zakład Obsługi  
Świętokrzyskiego Urzędu Wojewódzkiego w Kielcach  
Al. IX Wieków Kielc 3, 25-516 Kielce  
tel. 0 (prefix) 41 3421673, e-mail: [org07@kielce.uw.gov.pl](mailto:org07@kielce.uw.gov.pl)

**Skład, druk i rozpowszechnianie:** Zakład Obsługi  
Świętokrzyskiego Urzędu Wojewódzkiego w Kielcach,  
25-516 Kielce, Al. IX Wieków Kielc 3  
tel. 0 (prefix) 41 3421807, 3421249

---

Tłoczono z polecenia Wojewody Świętokrzyskiego z dnia 26 listopada 2008r.

---